Ramadhan :
La Nuit du doute, lundi , selon le ministre des Affaires religieuses

P.24

SEYBOUSE times
Quotidien indépendant d'informations générales
N°2979 Samedi 10 Avril 2021 - Prix: 15 DA - www.seybousetimes.dz

Nous informons nos fidèles lecteurs et lectrices de l'ouverture d'un site web. Veuillez le consulter au : www.seybousetimes.dz

ANNABA / Affaires religieuses
Le wali préside une réunion de travail en présence des imams

P.06

BELDJOUD

Les walis de la République soumis à une évaluation périodique

P.03

ANGEM

Vers l'octroi de 39.000 micro-crédits sans intérêts en 2021

P.05

ANNABA
Le DSP l'a annoncé :
Un nouveau lot de vaccin arrive cette semaine
13.648 personnes sont déjà inscrites

P.06

Le Président Tebboune reçoit des représentants de la société civile

Le Président de la République, M. Abdelmadjid Tebboune a reçu, jeudi dernier au siège de la Présidence de la République, dans le cadre de ses concertations avec les représentants de la société civile, six associations nationales qui ont salué son soutien au mouvement associatif pour renforcer son rôle dans l'édification de l'Algérie nouvelle.

Dans une déclaration à la presse à l'issue de l'audience, le président de l'Association algérienne de protection et d'orientation du consommateur et de son environnement (APOCE), M. Mustapha Zebdi a affirmé que la rencontre avec le président de la République "était empreinte de franchise et s'est déroulée en toute transparence et honnêteté", relevant chez le Président Tebboune "son soutien à la société civile et le grand intérêt qu'il accorde à cette catégorie", un soutien, a-t-il dit, "qui nous encouragera à aller de l'avant".

Le président de l'APOCE a indiqué que plusieurs points en rapport avec le consommateur ont été abordés durant cette rencontre, dont "le rôle de la société civile dans le redressement de certains comportements comme le gaspillage, la lutte contre la fraude et le monopole, outre le rôle assigné à l'Association dans la préservation de la santé du consommateur", poursuivant que le Président Tebboune "nous a confié la tâche de contribuer à ce rôle majeur".

Pour sa part, Mahfoud Harzelli, président de l'Union nationale de protection du consommateur (UNPC), Secrétaire général de l'Union arabe de protection du consommateur et membre de l'organisation internationale et du bureau africain de protection du consommateur a qualifié de "fructueuse" la rencontre avec le président Tebboune, ajoutant avoir relevé chez le Président de la République "un esprit d'appui à la société civile qui a désormais un rôle important pour les hautes autorités du pays".

De son côté, le Commandant général des Scouts musulmans algériens (SMA), Abderrahmane Hamzaoui a déclaré que sa rencontre avec le Président de la République a permis de dessiner les contours du mouvement associatif et son rôle dans la moralisation de la vie publique outre sa contribution dans les questions nationales actuelles", ajoutant que cette rencontre a porté sur "le renforcement du front interne et le rôle attendu de la société civile".

Le Président Tebboune a mis l'accent sur le renforcement du rôle de la société civile et sa représentation dans les différents organismes, notamment ceux nouvellement créés, à l'instar de l'Observatoire national de la société civile et le Conseil supérieur de la jeunesse, et s'est engagé à prendre en charge toutes les préoccupations du mouvement associatif", a-t-il indiqué.

De son côté, le président de l'Association algérienne d'alphabétisation "Iqraa", Hocine Khellid a indiqué avoir exprimé sa gratitude au Président Tebboune pour avoir remis la médaille de l'ordre de mérite au rang de "Achir" à la regrettée Aicha Barki, ancienne présidente de l'Association "Iqraa" et avoir accordé à l'association le statut d'association d'utilité publique.

Pour M. Khellid, l'audience a été une opportunité de soulever les préoccupations de l'Association, dont " la nécessité d'évaluer la stratégie nationale d'alphabétisation et d'enseignement des adultes".

A cette occasion, le président de l'Union nationale des handicapés algériens, M. Haïdar Boulebnane, a déclaré que l'audience que lui a accordée le Président Tebboune revêt "une symbolique", étant donné que c'est la 1ere fois que la catégorie des personnes aux besoins spécifiques prend part à ce genre de réunions", estimant que c'est là " une preuve de l'intérêt qu'accorde le Président à cette catégorie et à son rôle dans l'édification de l'Algérie nouvelle".

Indiquant qu'il avait soulevé au Président " toutes les préoccupations des personnes aux besoins spécifiques et les nombreux obstacles auxquels cette catégorie est confrontée dans la société", M. Boulebnane ajouté: "Nous avons perçu chez le Président un grand intérêt pour le sujet et nous sommes soulagés quant aux résultats de cette rencontre".

A son tour, président de la Fédération nationale des sourds-muets algériens, Mohamed Allal, s'est félicité de la qualité du débat qu'il a eu avec le président de la République, faisant part de sa gratitude au Président qui a donné son aval pour l'ouverture d'une académie de langues des signes pour ce type d'handicap en Algérie.

Ces rencontres ont eu lieu en présence du Conseiller auprès du Président de la République chargé du Mouvement associatif et de la communauté nationale à l'étranger, Nazih Berramdane.

Candidatures aux législatives :

1755 listes de partis et 2898 listes d'indépendants

Le Président de l'Autorité nationale indépendante des élections (ANIE), Mohamed Charfi a fait état, mercredi à Alger, de 1755 listes de partis politiques et de 2898 listes d'indépendants désirant se porter candidat aux élections législatives du 12 juin prochain.

Dans une conférence de presse qu'il a animée au siège de l'ANIE, M. Charfi a indiqué qu' " à ce jour, le 7 avril, quelque 1755 listes relevant de partis politiques agréés et 2889 listes d'indépendants, ont fait part de leur intention de se porter candidats aux prochaines législatives, totalisant, ainsi, "4653 listes".

Pour ce faire, l'ANIE a remis " 7.655.809 formulaires de souscription de signatures individuelles " pour les postulants, a-t-il soutenu.

Pour les 58 wilayas, " 1739 listes de partis et 2873 listes d'indépendants désirent se porter candidat, avec un total de "4612 listes", tandis que " 7.635.309 formulaires de souscription de signatures individuelles ont été remis", a-t-il fait savoir.

SEYBOUSE times
Quotidien indépendant d'informations générales

Edité par la S.A.R.L MEDIACOM PRESSE
Direction, rédaction et administration :
46, rue Emir Abdelkader - Annaba

Directeur general : Bicha salim
Directeur de la publication : Noureddine Boukraa
Directrice de la rédaction : Bicha Bariza Nesrine
Tél/Fax : 038 45 58 35
Tél/Fax : 038 45 58 36
Tél/Fax : 038 45 58 37
Email: redactionseybouse@gmail.com

P.A.O SEYBOUSE Times
Site web: www.seybousetimes.dz
Email: redaction@seybousetimes.dz
contact@seybousetimes.dz
Facebook : SEYBOUSE TIMES
Impression : SIE Constantine
Diffusion : EURL K.D.P.A cité Benzekri
Bât F N ° : 424 Constantine

Pour votre publicité, s'adresser à l'entreprise nationale de communication d'édition et de publicité, ANEP. SPA,
1 AVENUE PASTEUR
ALGER
TEL : 021/71 16 64
021/73 71 28
FAX : 021/73 95 59
021/73 99 19

Les manuscrits, photographies ou tout autre document et illustration adressés ou remis à la rédaction ne seront pas rendus et ne feront l'objet d'aucune réclamation. Reproduction interdite de tous articles sauf accord de la rédaction

Onu :
Mimouni nommé co-facilitateur du processus d'examen du système des CR

Le représentant permanent de l'Algérie à l'ONU, l'ambassadeur Sofiane Mimouni, a été nommé par M. Volkan Bozkir, président de l'Assemblée générale, en qualité de co-facilitateur du processus d'examen du fonctionnement du système redynamisé des coordonnateurs résidents (CR).
L'ambassadeur Mimouni assumera cette tâche avec son homologue danois, M. Martin Bille Hermann, a-t-on appris jeudi auprès de la mission à New York.
Le choix du représentant de l'Algérie constitue assurément une marque de confiance et une reconnaissance de ses aptitudes à mener à bien ce processus de négociation qui est l'un des plus délicats de la 75eme session de l'Assemblée générale.
Cette nomination témoigne, également, du respect dont jouit l'Algérie dans le concert des nations ainsi que de la crédibilité et du leadership dont fait montre la diplomatie algérienne qui se veut être une diplomatie de consensus, de dialogue et de coopération.

Saïd Chanegriha reçoit le chef d'Etat-major des Armées françaises

Le général de Corps d'Armée Saïd Chanegriha, chef d'état-major de l'Armée nationale populaire (ANP), a reçu jeudi au siège de l'Etat-major de l'ANP, le général d'armée, François Lecointre, chef d'Etat-major des Armées françaises, indique un communiqué du ministère de la Défense nationale (MDN).
Ont pris part à cette rencontre, «le secrétaire général du ministère de la Défense nationale par intérim, les commandants de Forces et de la Gendarmerie nationale, les chefs de Départements et les directeurs centraux du ministère de la Défense nationale et de l'Etat-major de l'ANP, ainsi que

les membres de la délégation militaire française», précise le communiqué.
«Cette rencontre a constitué une occasion pour les deux parties afin de discuter de l'état de la coopération militaire entre les deux pays et échanger les analyses et points de vue sur les questions d'intérêt commun», précise la même source, ajoute la même source.
«L'Algérie considère que la stabilité et la sécurité de son voisinage sont directement liées à sa sécurité. Pour cela, d'énormes efforts sont consentis par mon pays à travers l'adaptation des dispositifs militaires tout au long des frontières, en vue de concrétiser la stabilité dans les pays de l'espace méditerranéen», a affirmé le général de Corps d'Armée Saïd Chanegriha.
«A cet effet, consciente de l'ampleur du danger que représente le terrorisme sur la paix et la stabilité régionales, l'Algérie n'a pas lésiné sur les initiatives et le soutien en direction de ses voisins pour coordonner les efforts sur la base d'une vision commune, à travers le mécanisme du Comité d'état-major opérationnel conjoint (CEMOC)», a-t-il ajouté.
A cette occasion, le général de Corps d'Armée a évoqué «la problématique liée à la réhabilitation des deux anciens sites d'essais nucléaires français, à Reggane et In-Ikker».
«Je tiens à évoquer la problématique des négociations, au sein du Groupe algéro-français, au sujet des anciens sites d'essais nucléaires et des autres essais au Sahara algérien, où nous attendons votre soutien, lors de la 17ème session du groupe mixte algéro-français, prévue en mai 2021, pour la prise en charge définitive des opérations de réhabilitation des sites de Reggane et In Ekker, ainsi que votre assistance pour nous fournir les cartes topographiques permettant la localisation des zones d'enfouissement, non découvertes à ce jour, des déchets contaminés, radioactifs ou chimiques», a-t-il indiqué.
A l'issue de la rencontre, les deux parties ont échangé des présents symboliques. Le général d'armée François Lecointre a, ensuite, signé le livre d'or de l'Etat-major de l'ANP, indique le communiqué, notant qu'à la fin de cette visite, la délégation française a déposé une gerbe de fleurs au mémorial des martyrs «Makam Echahid».

Beldjoud :
Les walis de la République soumis à une évaluation périodique

Le ministre de l'Intérieur, des Collectivités locales et de l'Aménagement du Territoire, Kamel Beldjoud, a affirmé jeudi dernier à Alger que les walis de la République étaient «soumis à une évaluation périodique basée sur des normes spécifiques liées à leurs domaines d'intervention».
Répondant à une question d'un membre du Conseil de la Nation lors d'une séance plénière présidée par Salah Goudjil, président du Conseil, M. Beldjoud a indiqué que «les walis de la République qui s'acquittent de leurs missions en toute responsabilité et sens de l'engagement conformément à leurs prérogatives, sont soumis à une évaluation périodique reposant sur des normes spécifiques liées à leurs domaines d'intervention».
«La fonction de wali est d'autant plus importante et sensible qu'il est considéré comme étant le premier responsable au niveau local, en sa qualité de représentant de l'Etat et de délégué du Gouvernement qui veille à la mise en œuvre des instructions et mesures en faveur du développement local», a poursuivi le ministre.
Selon le ministre, «la nomination à ce poste relève des prérogatives du président de la République conformément aux dispositions de l'article 92 de la Constitution, où la nomination à cette fonction est soumise à des dispositions spécifiques et des critères précis. Les candidats sont sélectionnés parmi les cadres ayant une expérience dans la gestion locale

et un niveau universitaire».
Soulignant que la question de la réalisation du développement local exigeait la conjugaison des efforts de tous les acteurs locaux, à savoir les responsables, les élus, la société civile et toutes les compétences, et ce, dans le cadre de la concrétisation des instructions du président de la République, Abdelmadjid Tebboune, notamment à la lumière de la situation sensible que traverse le pays, M. Beldjoud a assuré, dans ce sens, que «des problèmes sont enregistrés au niveau de certaines wilayas et résolus en fonction des moyens offerts afin d'améliorer les conditions de vie du citoyen».
Interrogé sur le développement local dans la wilaya de Jijel, le ministre a répondu qu'»en dépit des conditions sanitaires dues à la pandémie de Covid-19, une évolution considérable a été enregistrée en termes de critères de développement dans ladite wilaya», citant la réception par la wilaya, fin 2020, de nombre de projets dans différents secteurs, notamment la réception de 236 opérations dans le cadre de programmes sectoriels, 117 opérations dans le cadre des plans de développement de la commune et 317 opérations de le cadre des programmes de réhabilitation.
Il s'agit également du recensement de 238 zones d'ombre d'un nombre global des opérations s'élevant à 678 opérations, où 264 opérations ont bénéficié de la prise en charge financière d'un montant de 4,05 Mds Da, en sus de la réception et la distribution de nombre de logements de différentes formules dans la wilaya de Jijel.

La magistrature en Algérie n'a jamais eu autant d'intérêt qu'à la faveur de la nouvelle Constitution

Le ministre de la Justice, Garde des sceaux, Belkacem Zeghmati a déclaré, jeudi à Alger, que "la magistrature en Algérie n'a jamais eu autant d'intérêt qu'à la faveur de la dernière révision de la Constitution", indiquant que le Président de la République a "honoré son engagement à consacrer une justice indépendante".

En marge de l'installation des comités chargés de la révision de la loi organique portant statut de la magistrature et la loi organique fixant la composition, le fonctionnement et les attributions du Conseil supérieur de la magistrature (CSM), M. Zeghmati a souligné que la magistrature en Algérie n'avait jamais jouit autant d'intérêt qu'à la faveur de la dernière révision de la Constitution", ajoutant que le Président de la République a "honoré l'un de ses principaux engagements à travers la consécration d'une justice indépendante".

L'attachement du Président Tebboune à concrétiser cet

engagement "émane de la voix du peuple lors du Hirak authentique béni qui a appelé à une justice indépendante qui ne s'applique que par la loi, revendiquant un état de droit, un état démocratique populaire où nul ne fait l'objet d'injustice", a-t-il ajouté, appelant à ce que "les nouvelles dispositions de la Constitution soient prises en compte dans les lois organiques et soient pleinement consacrées".

A cette occasion, M. Zeghmati a souligné "l'attachement des pouvoirs publics à répondre aux aspirations du peuple, pour faire sortir le pays de la situation actuelle. Cela se traduit par la révision de ces deux lois importantes, de manière à garantir l'indépendance du juge et à préserver les droits des justiciables".

Il a rappelé l'article 173 qui stipule que "le juge s'interdit tout manquement à ses devoirs d'indépendance et d'impartialité. Il est astreint à l'obligation de réserve. Le magistrat est responsable devant le Conseil supérieur de la magistrature et dans les formes prescrites par la loi, de la manière dont il s'acquitte de sa mission".

L'indépendance de la magistrature, au même titre que la séparation des pouvoirs, "demeure un objectif majeur qui peut être atteint si il y a une bonne volonté", a-t-il soutenu.

Le juge, a souligné le ministre, doit être impartial et libre et doit servir d'exemple dans son travail au sein de la société pour rassurer le citoyen et gagner sa confiance pour ce qui est des peines prononcées.

Pour rappel, M. Zeghmati a présidé la cérémonie d'installation de deux comités chargés de la révision de la loi organique portant statut de la magistrature et la loi organique fixant la composition, le fonctionnement et les attributions du Conseil supérieur de la magistrature (CSM), présidés respectivement par Mohamed Laâmouri, président de chambre à la Cour suprême et Abdelaziz Nouiri, président de chambre au Conseil d'Etat.

Les deux comités prendront en charge la révision des lois suscitées conformément à la dernière révision de la Constitution, pour garantir une meilleure performance du secteur de la justice.

ZOnes d'OMBre :

Une nouvelle opération de recensement fait état de 13.587 localités

Le nombre total de zones d'ombre, arrêté dans le cadre d'une nouvelle opération de recensement, suite à la redéfinition des caractéristiques de ces zones, s'élève à 13.587 localités où vivent environ 7,2 millions d'habitants, a indiqué mercredi à Alger, un responsable au ministère de l'Intérieur, des Collectivités locales et de l'Aménagement du territoire.

"Le ministère de l'Intérieur a mené une nouvelle opération de recadrage de définition des caractéristiques des zones d'ombre à travers sept principaux éléments, qui a donné lieu à un bilan de 13.587 zones d'ombre devant bénéficier d'un total de 32.700 projets", a précisé Mohamed Ferrari, directeur central au ministère lors d'une journée d'étude

organisée par l'Institut national d'études de stratégie globale (INESG), sur le thème "les zones d'ombre et le Barrage vert: opportunité de développement durable de la Nouvelle Algérie".

L'estimation financière pour la réalisation de ces projets est de l'ordre de 480,42 milliards de dinars, a-t-il ajouté.

D'après les chiffres avancés par M. Ferrari, 5.745 zones d'ombre sont situées dans la partie nord du pays, tandis que leur nombre dans les Hauts plateaux s'élève à 6.854, contre 988 zones situées dans le Sud du pays.

Le premier recensement des zones d'ombre avait abouti à la sélection de 15.044 localités où vivent une population près de 9 millions d'habitants, alors que l'estimation financière établie sur les besoins des projets prévus était de l'ordre de 915 milliards de dinars, a fait savoir M. Ferrari.

Le recadrage de cette opération a été effectué, a-t-il souligné, après avoir modifié les éléments d'évaluation des caractéristiques des zones d'ombre, en les réduisant de 16 à sept éléments, comprenant entre autres, l'accès à l'électricité, au gaz naturel, à l'eau potable, les routes, les établissements scolaires et les structures de santé.

L'Etat a réalisé à ce jour une "avancée notable" en matière de prise en charge des besoins dans les zones d'ombre, a-t-il assuré, en précisant à ce propos que 8.143 projets ont été déjà concrétisés.

Vers l'octroi de 39.000 micro-crédits sans intérêts en 2021

Le directeur général de l'Agence nationale de gestion du micro-crédit (ANGEM), Abdelfattah Djebnoun a révélé, mercredi à Alger, que son agence comptait accorder cette année un total de 39.000 micro-crédits sans intérêts d'une valeur de 5,16 mds DA.

Intervenant lors d'une journée d'études organisée par l'Institut national d'études de stratégie globale (INESG) sur le thème «zones d'ombres-barrage vert, opportunités d'une stratégie de développement durable de la nouvelle Algérie», M. Djebnoun a précisé que ces financements s'inscrivent dans le cadre d'un plan d'action arrêté par l'ANGEM pour l'accompagnement des besoins des citoyens dans les quatre coins du pays.

Il a souligné, dans ce sens, que 26.000 micro-crédits sans intérêts seront dédiés aux habitants des zones d'ombres dont 4600 en faveur des citoyens des régions situées le long du barrage vert.

L'ANGEM est disposée à octroyer 7000 micro-crédits pour financer des projets d'une valeur d'un (01) million DA dont 850 micro-crédits destinés aux régions se situant dans l'axe du barrage vert, a poursuivi le DG de l'agence.

L'intervenant a fait savoir que son agence a consacré 6000 micro-crédits de l'ordre de 250.000 DA au profit des habitants du Sud pour l'achat des matières premières.

Et pour assurer la réussite des projets financés par ces micro-crédits, l'ANGEM a mobilisé six (06) antennes pour intervenir dans les régions isolées au niveau du barrage vert, et pris 24 mesures pratiques pour accompagner les citoyens.

L'ANGEM compte lancer des cycles de formation au profit de 10.000 entrepreneurs en termes de programmes de gestion d'entreprises et d'activités outre l'assistance à l'insertion sociale à travers 240 projets dont 45 destinés aux wilayas au niveau du barrage vert.

D'après les chiffres présentés par M. Djebnoun, le total des projets financés dans le cadre du dispositif ANGEM a atteint près de 94.200 projets depuis la création de l'agence en 2004, ce qui a donné lieu à la création de 1.380.000 postes d'emploi directs et indirects.

Dans ce sillage, le DG de l'ANGEM a indiqué que la gente féminine avait bénéficié de 63,67% du total de micro-crédits.

Le micro-crédit est devenu «le dispositif de la femme par excellence», a-t-il mis en avant.

Chapeautée par le ministère de la Solidarité nationale, de la Famille et de la Condition de la femme, l'ANGEM soutient le lancement de micro-projets via deux types de crédits, le premier destiné à l'acquisition de la matière première (entre 100.000 et 250.000 da), alors que le deuxième concerne l'achat de matériel (jusqu'à 1 millions DA).

La réorganisation de la DGDN permettra d'accélérer la régularisation du dossier de foncier

Le ministre des Finances, Aïmene Benabderrahmane a affirmé, jeudi dernier à Alger, que la réorganisation de la Direction générale du domaine national (DGDN) en une seule direction de cadastre, permettra d'accélérer la régularisation du dossier du foncier.

Répondant à une question sur les dispositions juridiques et réglementaires relatives au foncier en Algérie, posée par un membre du Conseil de la nation lors d'une plénière consacrée aux questions orales et conduite par le Président du Conseil, Salah Goudjil, M. Benabderrahmane a indiqué que l'opération de cadastre devait s'achever en 2005, mais elle se poursuivait toujours, d'autant que sa non finalisation à ce jour, figure parmi les obstacles de régularisation des fonciers, tous types confondus.

A ce propos, le ministre a souligné la nécessité de réactiver les mécanismes à même de remédier au problème du foncier, à travers le reprise des opérations de cadastre, affirmant que la réorganisation de la DGDN, par la création d'une seule direction de cadastre, permettra d'accélérer la régularisation du dossier de foncier, de hâter la cadence des travaux, de définir le cadre juridique régissant ces fonciers et d'activer les mécanismes pratiques en vue de donner les droits à leurs bénéficiaires, notamment les actes de propriété qui sont un des droits des citoyens.

Répondant à une question sur «les perturbations et l'anarchie» relatifs à l'exploitation des terres qui étaient appelées «Arch», notamment après l'année 1830 et les mesures prises par son département ministériel concernant cette catégorie de terres, le ministre affirme qu'elles sont considérées comme des terres relevant du domaine privé de l'Etat et sont soumises aux textes juridiques afférents aux domaine national.

Plus précis, le ministre a indiqué que parmi ces terres, il y en a qui ont préservé leur vocation agricole dont le mode d'exploitation se fait par l'octroi de contrat de concession en vertu de la Loi 2010, tandis que d'autres terres ont perdu cette vocation et ont été intégrées dans les périmètres urbains en vertu de la Loi 1990 et ont été dédiées à la réalisation de projets d'habitation et des équipements publics.

A une question d'un membre sur le critère d'âge pour obtenir un crédit foncier, «un obstacle», selon lui, pour les cadres désirant acheter un logement ou un terrain, M. Benabderrahmane a indiqué que l'octroi des crédits fonciers repose sur la politique de gestion des risques auprès de la banque, qui est fixée en conformité avec les exigences réglementaires en vigueur.

Le ministère a souligné que l'âge est effectivement «un critère primordial» dans la définition du montant du crédit et la période de paiement.

En dépit de ces critères exigés par les banques, le ministre a indiqué que plusieurs banques les ont revus pour améliorer l'attractivité de leurs offres, une mesure qui a permis d'augmenter la limite d'âge pour bénéficier d'un crédit foncier jusqu'à 70 ans voire 75 ans.

Concernant la prise en charge du paiement du crédit en cas de décès ou de faillite de l'emprunteur, le ministre a précisé que cela se fait soit par l'emprunteur lui-même à la faveur de ses contributions antérieures aux assurances pour couvrir son paiement en cas de faillite ou de décès, soit par les héritiers qui supporteront le payement du crédit.

Le ministre a évoqué le rôle des banques publics dans le financement hypothécaire.A ce propos, le ministre des Finances a fait état de l'augmentation du total de crédits fonciers accordés par les banques publiques, à savoir 672 milliards de DA fin 2019 contre 519 milliards de DA durant 2017, soit une hausse de 13 %.

annaBa / aFF aires religieuses

Le wali préside une réunion de travail en présence des imams

Sihem Ferdjallah

Un conseil de wilaya s'est tenu, jeudi dernier, à la salle de délibération sous la conduite du wali d'Annaba et le P/APW en présence des imams des Oulamas et Chouyoukhs. A l'ordre du jour de cette rencontre, la multiplication des actions de sensibilisation durant le mois de ramadhan, informer les

citoyens sur l'importance de la solidarité et de l'assistance vers les démunis, insister sur la nécessité de s'entraider. Le représentant de la direction des affaires religieuses a réitéré, son appel au respect des mesures sanitaires de lutte contre la pandémie du nouveau coronavirus et a souligné l'importance de se conformer au protocole sanitaire. L'intervenant fera savoir que l'ouverture des mosquées pour l'accomplissement des prières surérogatoires des Tarawih durant le mois de Ramadhan, dont la durée a été fixée à 30 mn sera accompagnée de mesures préventives indispensables pour la protection de la santé des citoyens. A l'issue de cette rencontre, une conférence sur le rôle des imams a été organisée enrichie d'un débat où les imams ont eu l'occasion de présenter, chacun en ce qui le concerne, leurs doléances.

annaBa / CriMinalité

La gendarmerie nationale récupère 24 têtes de cheptel volées

Imen Boulmaiz

Le vol de bestiaux a refait son apparition dans la région d'Oued El Aneb , selon un communiqué rendu public par la cellule de communication du Commandement de groupement de Gendarmerie nationale de la wilaya d'Annaba. Ce vol est survenu lorsqu'un paysan éleveur a trouvé son troupeau de cheptel amoindri d'une partie disparue des étables situées au niveau d'Oued El Aneb. Juste après s'en être rendu compte, la victime déposa une plainte auprès de la brigade de Gendarmerie

nationale de la localité qui a aussitôt ouvert une enquête. Les recherches ont été aussitôt entamées et les enquêteurs ont bouclé toutes les issues. Grace à leur professionnalisme et promptitude les gendarmes sont parvenus à retrouver le cheptel volé à proximité de la localité de Laieb Amar.

annaBa / envirOnneMent

Les bacs de tri d'emballages en plastique ont contribué à la préservation de l'environnement des cités

Sihem Ferdjallah

Dans un monde de plus en plus enclin au changement climatique, à la pollution et à la destruction de l'environnement, il est tout fait naturel de rechercher des solutions idoines pour freiner un tant soit peu cet état de choses. Le recyclage des déchets s'impose comme l'une des solutions les plus efficaces pour lutter contre la pollution de l'environnement. En effet, l'établissement guessassmaw plzst-

annanaba a fait étendre le tri sélectif à la source des déchets recyclables aux écoles et dans quelques quartiers. L'établissement a ainsi doté les écoles, lycées et universités de bacs en forme d'un stylo et autre forme dans les cités. Ces dépotoirs ont contribué à la préservation de l'environnement, car les citoyens et même les enfants ont appris à jeter les déchets en plastique dans ces dépotoirs, selon notre source d'information. Ensuite, il appartiendra à l'établissement guessassmaw plzst-annanaba de s'occuper de la récupération des déchets recyclables car certains types de plastiques ne sont pas tous recyclables, comme les plastiques ayant contenu des substances ou liquides extrêmement toxiques, dont les insecticides et les détergents.

annaBa / COrOna virus

Le DSP Dameche Mohamed Nacer l'a annoncé : Un nouveau lot de vaccin arrive cette semaine 13.648 personnes sont déjà inscrits

Tayeb Zgaoula

Au moment où Annaba et toutes les wilayas du pays connaissent un apaisement de la contamination du virus covid-19, voilà que l'institut Pasteur Alger vient d'annoncer la semaine dernière la découverte de 9 nouveaux cas britanniques et 28 autres cas nigérians, ce qui inquiété évidement les spécialistes de la médecine mais la bonne nouvelle est qu'avec la réception imminente d'un nouveau lot de vaccins prévu cette semaine comprenant plus de 900.000 doses de vaccin Spoutnik -V- ce qui va d'une part soulager la population et d'autre part activer la campagne de vaccination, comme l'a d'ailleurs indiqué le ministre de la santé de la population et de la réforme hospitalière Abderahmane Benbouzid. Pour ce qui concerne la wilaya d'Annaba, le DSP Dameche Mohamed Nacer l'a déclaré après la réunion jeudi avec ses pairs." dès la réception du nouveau quota, prévu à partir de ce dimanche pour la wilaya de Annaba, nos équipes vont aussitôt poursuivre la campagne de vaccination à travers les centres retenus, selon la cartographie. Il faut savoir que pas moins de 13.648 personnes concernées sont déjà inscrites dans les registres des crèches a-t-il precisé.

tOuggOurt :

Rencontre sur l'accompagnement des exportations hors hydrocarbures

L'encouragement et l'accompagnement des exportations hors hydrocarbures ont été au centre d'une rencontre animée, mercredi passé, par une mission de diplomates algériens avec les opérateurs économiques locaux.

L'ambassadeur-conseiller au ministère des Affaires étrangères (MAE), Smail Benamara, a souligné à cette occasion que l'opération d'exportation "n'est pas secondaire mais occupe une place essentielle dans le système économique national", ajoutant que la réussite des opérations d'exportation signifie "une qualité du produit algérien, une amélioration des recettes en devises et des ressources du pays, en plus de la création d'emplois et la maitrise des technologies".

"Elle traduit aussi une réussite de l'entreprise algérienne concurrentielle à l'internationale et une amélioration de

l'image du produit au label 'Made in Algeria", a déclaré M.Benamara lors de cette journée d'information sur le rôle du bureau de la promotion de l'investissement et de l'exportation du MAE.

"Des instructions fermes ont été données aux diplomates, à l'intérieur du pays et à l'étranger, pour être à l'écoute des opérateurs économiques et les accompagner de sorte à leur permettre de conquérir les marchés internationaux, et ainsi booster les exportations au service de l'économie nationale", a indiqué l'ambassadeur-conseiller.

Et d'ajouter que "l'opération d'exportation est un processus collectif impliquant divers intervenants, de l'agriculteur, l'artisan et l'industriel, aux organisations patronales, banques, Douanes et attachés économiques au niveau des ambassades, et à chacun d'assumer sa mission comme il se doit".

S'inscrivant dans le cadre des orientations du ministre des Affaires étrangères, Sabri Boukadoum, qui insiste sur le rôle de l'appareil diplomatique algérien dans le renforcement de l'économie nationale, notamment à travers la hausse des exportations hors hydrocarbures, la rencontre a donné lieu à la présentation de communications par des diplomates.

Elles se sont articulées autour du bureau d'information et de promotion des investissements mis en place au niveau de la direction de promotion et d'appui des échanges économiques du MAE, le portail électronique du ministère, et le réseau des chargés des affaires économiques et commerciales.

Les participants ont soulevé lors de la rencontre une série de préoccupations en rapport avec les contraintes rencontrées dans les opérations d'exportation, la proposition de création d'un guichet unique pour les aplanir, ainsi que la promotion du produit algérien à l'étranger, à l'instar des articles de l'artisanat traditionnel.

Sur ce dernier point, un des participants a suggéré la possibilité d'exposer ces produits au niveau des ambassades algériennes à travers le monde pour leur valorisation.

A l'issue de la rencontre d'information, la délégation de diplomates a visité des unités de production implantées dans la région de Touggourt, à l'instar d'unités industrielles de fabrication de Mousse, de plâtre et de pâtes alimentaires, toutes ayant réalisé des résultats probants dans le domaine des exportations.

KHenCHela / CHaMBre du COMMerCe et d'industrie CCi-CHélia

Production mellifère: L'importance de la marque collective soulignée

Les participants à une journée de sensibilisation, organisée mercredi dernier par la pépinière des entreprises et la Chambre du commerce et d'industrie CCI-Chélia de la wilaya de Khenchela, sous le slogan ''Les PME et la propriété individuelle, transmets tes idées sur le marché'', ont relevé l'importance de la marque collective dans la promotion de la production mellifère dans la wilaya.

''Le recours des apiculteurs du Sud de Khenchela, notamment ceux de Chechar, à une marque collective de miel de la région permet de promouvoir le produit et faciliter sa commercialisation à l'intérieur du pays et à l'étranger'', a affirmé Abdelhafid Belmehdi, directeur général de l'Institut national algérien de la propriété industrielle (INAPI), lors de son intervention devant des propriétaires d'entreprises et des porteurs de projets innovants, à la salle de conférence de la CCI-Chélia.

Il a ajouté que l'enregistrement d'une marque collective de miel de la wilaya est ''susceptible d'aider les investisseurs de cette filière à défendre leurs produits, à concurrencer les autres producteurs sur les marchés étrangers, à faire face aux produits contrefaits et à la concurrence déloyale'', en plus

de l'établissemnt d'un lien de confiance entre les producteurs et les consommateurs.

M. Belmehdi a souligné que la marque individuelle et la marque collective ont des avantages communs, notamment la couleur, le nom, le dessin, le modèle et une durée de protection de la marque industrielle de 10 ans renouvelable, indiquant que la différence entre les deux est que la marque individuelle peut être retirée et attribuée à une autre personne ou à un investisseur alors que la marque collective partagée par plusieurs parties ne peut pas être retirée.

De son côté, le directeur de la CCI-Chélia de Khenchela, Mohamed Said Meziane, a encouragé les participants à œuvrer à créer des marques collectives pour des produits locaux qui partagent des spécificités communes ou fabriqués dans la même zone géographique, comme les pommes de la région de Bouhmama et le miel de Chechar à Khenchela.

Il a, dans ce contexte, souligné que cette journée de sensibilisation, organisée en coordination avec l'Institut national algérien de la propriété industrielle et le bureau extérieur de l'Organisation mondiale de la propriété intellectuelle (OMPI) constitue une ''opportunité'' pour les investisseurs locaux et les propriétaires de petites entreprises de la wilaya de Khenchela pour s'imprégner des procédures d'obtention de la propriété intellectuelle collective pour promouvoir leurs produits.

Le responsable a assuré que cette démarche se répercutera positivement sur la wilaya en particulier et le pays en général.

De son côté, Mokdad Aggoune, directeur général de l'Agence de développement des petites et moyennes entreprises et la promotion de l'innovation, a expliqué que la création des PME activant dans la filière du miel et l'enregistrement d'une marque collective qui protège les producteurs locaux est ''devenue plus qu'une nécessité en raison du rôle que jouent ces PME dans la promotion de l'économie nationale''.

Il a affirmé que ce procédé ''contribuera inévitablement à améliorer le revenus des PME et à réaliser une croissance économique aussi bien au niveau local que national".

Le directeur du bureau extérieur de l'OMPI en Algérie, le mauritanien Mohamed Salek Ahmed Athmane a assuré que l'Algérie, grâce à la diversité de ses produits, notamment agricoles, dispose de tous les facteurs pouvant être exploités pour la promotion de la protection intellectuelle, y compris la création de marques collectives qui contribuent à l'organisation et au regroupement des producteurs et à la consolidation de leurs capacités dans la réussite de divers projets.

De son côté, Alexandra Grazioli, experte auprès de l'OMPI, a relevé, lors de son intervention présentée en visioconférence depuis Genève (Suisse), que les indicateurs géographiques et les marquages d'origine de divers produits ''jouent un rôle important dans la promotion des marques collectives'', citant le cas de Deglet Nour, la marque algérienne qui a obtenu "un grand succès".

Elle a indiqué que la création d'une marque collective, notamment pour les produits agricoles, est un moyen de protéger le milieu naturel, préserver le patrimoine culturel, en plus de créer une croissance économique et sociale.

Le chef de l'exécutif local, Ali Bouzidi a affirmé de son côté, lors de l'ouverture de cette journée de sensibilisation au profit des investisseurs de la filière apicole, que Khenchela est l'une des wilayas ''pionnières à l'échelle nationale dans la production mellifère'', rappelant une opération d'exportation du miel de Chechar vers l'Autriche dans le cadre d'un accord bilatéral entre les deux pays.

A l'occasion, il a invité les apiculteurs présents à créer une marque collective qui protège les producteurs locaux, promeut le produit sur le plan de la qualité et consolide la production locale tout en assurant des revenus en devises, en dehors du secteur des hydrocarbures.

ORAN

Découverte d'un tunnel à Bab El Hamra datant de l'époque de l'occupation espagnole

Un tunnel datant de l'époque de l'occupation espagnole au 18e siècle a été découvert dernièrement au quartier de Bab El Hamra dans la commune d'Oran a-t-on appris jeudi de la direction locale de la culture et des arts , selon aps.

Le tunnel a été découvert le week end dernier par une entreprise chargée des travaux du projet de la nouvelle voie reliant la pêcherie au fort archéologique de Santa Cruz,situé sur les hauteurs du mont Murdjadjo, a indiqué le chef de service patrimoine à la direction de la culture, Djameleddine Barka.

Il a été trouvé quasi enseveli au milieu de la route menant à Bab Al Hamra et à l'entrée de l'ancienne Casbah d'Oran, suite à des travaux en cours du nouveau projet routier de la pêcherie, a précisé M. Barka, soulignant que les travaux se sont arrêtés au niveau de cette région et se poursuivent pour les autres sections du projet qui revêt un caractère économique et touristique de "grande importance".

Une expertise sera effectuée sur ce tunnel avec l'élaboration d'une étude provisoire par la section d'Oran de l'Office national de gestion et d'exploitation des biens culturels protégés (ONGEBCP) pour déterminer sa longitude, son entrée et sa sortie, en collaboration avec le Centre national des recherches préhistoriques, ethnographiques et historIques en cas de nécessité, a-t-il fait savoir.

La direction de la culture a également proposé aux responsables du projet de mettre en place une affiche sur le tunnel, d'aménager ce site archéologique et de lui laisser une ouverture en vue d'effectuer une étude sur ses données historiques.

Des spécialistes de la direction de la culture et de la section d'Oran de l'ONGEBCP ont effectué une première inspection à l'entrée du tunnel sans établir de diagnostic.

"On ne peut pas s'introduire dans ce tunnel sans garantie de sécurité des services de la protection civile et sans disponibilité des moyens nécessaires", a indiqué, pour sa part, le responsable de la section par intérim, Yacine Benamara.

Selon les premiers éléments de l'inspection, ce tunnel situé entre "Porte de Santon" et la "Casbah d'Oran", remontant à l'époque de l'occupation espagnole d'Oran, fait partie du réseau de défense d'Oran comprenant, entre autres, le fort de Santa Cruz et Rosalcazar, a ajouté M.Benamara.

Sétif

exportation de 240.000 mètres carrés de céramique vers la Jordanie

Une nouvelle opération d'exportation vers la Jordanie de 240.000 mètres carrés (m2) de céramique produite par le groupe industriel privé "Sekceram" de la wilaya de Sétif a été lancée mercredi en présence des autorités locales, selon aps.

Cette cargaison de céramique, produite localement, se compose de 100 containers transportés aujourd'hui vers le port de Bejaia pour être ensuite acheminée via la mer vers le port jordanien de Aqaba, dans le cadre d'une opération d'exportation à partir du site de ce groupe industriel implanté dans la zone d'activités de Helatma, dans la commune de Guidjel (Sud de Sétif).

Cette opération vient s'ajouter à cinq autres opérations similaires d'exportation vers la Jordanie effectuées par le même groupe industriel, selon les explications données au sein du groupe industriel.

L'opération s'inscrit dans le cadre des efforts visant à pénétrer de nouveaux marchés étrangers après l'exportation de la céramique de ce groupe vers plusieurs autres pays, dont la France, le Yémen, la Libye et certains pays de l'Ouest de l'Asie, a-t-on indiqué.

L'objectif de l'opération est d'élever les exportations à plus de 5 milliards de dollars, encourager les exportateurs et consolider l'accès des produits algériens aux marchés extérieurs, a indiqué le wali de Sétif, Kamel Abla, qui a présidé le lancement de l'opération.

Selon le même responsable, les possibilités et les potentialités industrielles de la wilaya de Sétif en font "un pôle industriel par excellence".

Au niveau du siège du groupe Sekceram, il a été procédé à l'examen et au scellement des containers ainsi qu'à toutes les opérations douanières requises.

La capacité de production du groupe Sekceram qui emploie 750 travailleurs répartis sur trois sites de production atteint entre 30.000 et 35.000 m2 de céramique par jour, soit environ 12 millions m2 par année, selon les explications données sur site.

Tizi Ouzou

Des habitants bloquent la RN 12 à Oued Aissi : Des milliers d'automobilistes pris en otage

Des milliers d'automobilistes sont bloqués depuis le milieu de l'après-midi sur la RN 12 à Oued Aissi (07 km à l'Est de Tizi Ouzou) suite à une action de protestation des habitants réclamant la libération des personnes du village voisin arrêtées dans le cadre d'une affaire de stupéfiants, selon algerie1.

En effet, les protestataires ont investi la RN 12 à hauteur de l'établissement psychiatrique Fernane Hanafi depuis 14h pour bloquer le trafic routier dans les deux sens jusqu'à la remise en liberté des personnes interpellées par les éléments de la gendarmerie nationale.

Toutes nos tentatives d'obtenir davantage d'informations sur cette affaire, afin d'éclairer l'opinion publique, concernant les usagers de la route pris au piège, ont été vaines, hormis cette réponse "une enquête est en cours" fournie par une source sécuritaire.

Bouira

Secousse tellurique de magnitude 3,6 degrés près de Sour El Ghozlane

Une secousse tellurique de magnitude 3,6 degrés sur l'échelle ouverte de Richter a été enregistré jeudi à 20h07 (GMT+1) près de Sour El Ghozlane, dans la wilaya de Bouira, annonce le Centre de Recherche en Astronomie, Astrophysique et Géophysique (CRAAG), selon algerie1.

Le séisme a été localisé à 20 km au sud de la ville de Sour El Ghozlane, selon la même source.

« Panama Papers »

Cinq ans après, des milliards récupérés et plusieurs condamnations

Les suites de cette opération inédite, à laquelle a participé « Le Monde », sont loin d'être finies. Des dizaines d'enquêtes ont notamment été lancées dans plusieurs pays, selon le monde fr.

La déflagration secoue la Côte est des Etats-Unis à 14 heures précises, avant de se propager en quelques minutes aux quatre coins du monde. Le 3 avril 2016, le Consortium international des journalistes d'investigation (ICIJ), Le Monde et 107 médias internationaux publient simultanément les « Panama Papers », des centaines d'articles exhumant les avoirs secrets de chefs d'Etat, de milliardaires, de sportifs et de criminels dans les paradis fiscaux.

Une opération journalistique inédite qu'a rendue possible le lanceur d'alerte anonyme « John Doe », en transmettant un an plus tôt à un journal allemand des millions de documents confidentiels provenant d'un sulfureux cabinet d'avocats panaméen, Mossack Fonseca. « C'est un tremblement de terre. Ses répliques se feront sentir pendant des mois, voire des années », prédit, d'emblée, la chroniqueuse américaine Frida Ghitis sur la chaîne CNN.

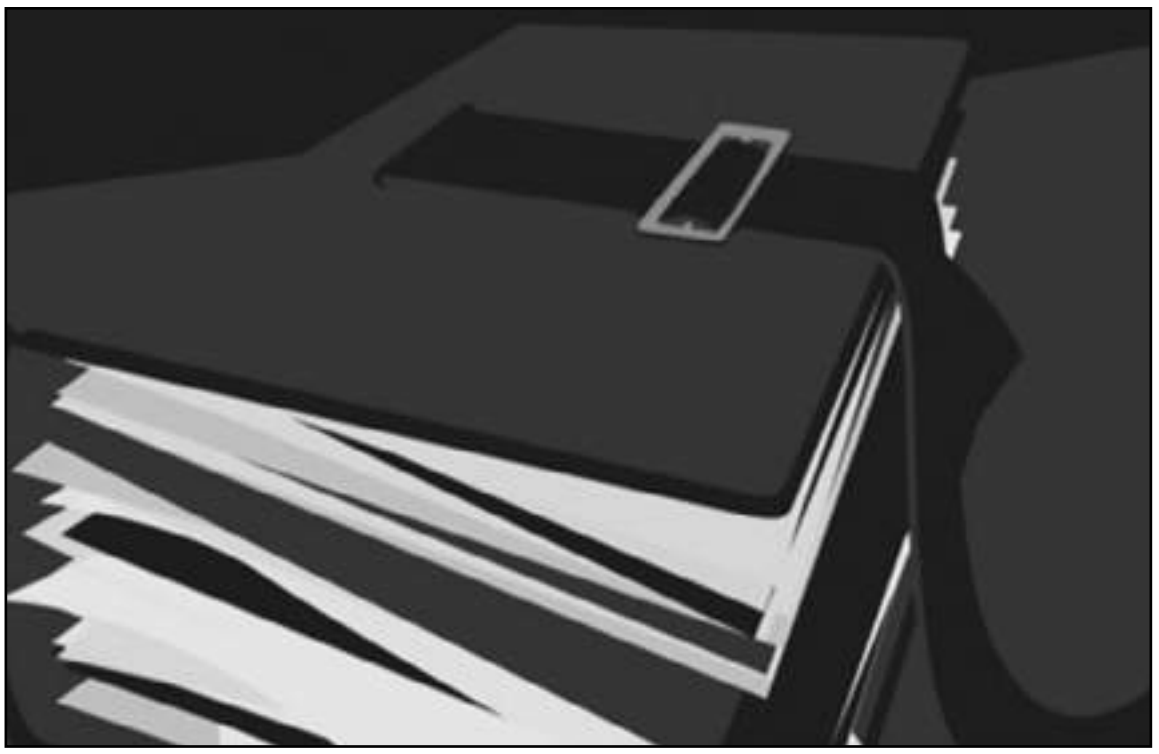

Cinq ans plus tard, la page des « Panama Papers », une enquête collective récompensée par le prix Pulitzer et adaptée au cinéma par Steven Soderbergh, est encore loin d'être tournée. Le butin récupéré par les autorités fiscales à la suite du scandale ne cesse de grossir : au moins 1,36 milliard de dollars (1,15 milliard d'euros) d'impôts et de pénalités collectées, dont 185 millions de dollars ces deux dernières années, selon le dernier décompte de l'ICIJ (limité aux sommes rendues publiques par les gouvernements).

Rien qu'en France le fisc a déjà récupéré 126 millions d'euros en menant à bien 50 redressements sur la base de 519 contrôles fiscaux, selon un décompte qui pourrait encore croître. Cela place l'Hexagone dans le club des cinq pays à avoir, à ce jour, recouvré plus de 100 millions d'euros d'impôts et de pénalités grâce aux « Panama Papers », avec le Royaume-Uni, l'Allemagne, l'Espagne et l'Australie.

Arriérés d'impôts récupérés par les administrations fiscales après les Panama papers

Dans les jours qui ont suivi les révélations du Consortium et de ses partenaires, quelque 80 pays ont ouvert des enquêtes judiciaires. Aujourd'hui encore, pas une semaine ne passe sans que le nom des « Panama Papers » ne ressurgisse dans l'actualité politique ou judiciaire – à Malte, au Pérou, ou encore en Suisse ou au Luxembourg.

Complexité des montages

Le cabinet panaméen au centre de l'affaire, Mossack Fonseca, a été contraint de fermer boutique en 2018. Ses fondateurs, Jürgen Mossack et Ramon Fonseca, n'ont passé que deux mois en détention dans le cadre du scandale de corruption brésilien Odebrecht. Mais ils font, depuis 2020, l'objet d'un mandat d'arrêt international émis par les autorités judiciaires allemandes, pour aide massive à l'évasion fiscale internationale et association de malfaiteurs, et seraient réfugiés dans un pays à l'abri du risque d'extradition.

En France, les 29 enquêtes judiciaires ouvertes sur la base des « Panama Papers » ont occupé une part substantielle du temps et de l'énergie du Parquet national financier (PNF), chargé d'enquêter sur les affaires financières les plus retentissantes. Après cinq années d'enquête et des dizaines de demandes d'entraide pénale internationale envoyées au Luxembourg, au Delaware (Etats-Unis), au Panama ou encore dans les îles Vierges britanniques, les magistrats du PNF continuent de travailler sur quatorze dossiers – « notamment des enquêtes impliquant des intermédiaires financiers, car ce sont les dossiers les plus complexes, où il est très difficile de prouver la culpabilité », explique un magistrat.

Devant la complexité de montages déployés sur plusieurs pays et caractérisés par l'empilement de sociétés offshore, telles des poupées russes, la justice n'a eu d'autre possibilité que de pousser la coopération internationale. Les « Panama Papers » ont ainsi donné lieu à de nombreux échanges, « bilatéraux et multilatéraux, formels et informels », selon les dires du PNF. Pour multiplier les chances d'aboutir, des réunions de coordination régulières ont ainsi été organisées au sein d'Eurojust (l'Agence de l'UE pour la coopération judiciaire en matière pénale), entre pays européens et en présence des autorités judiciaires panaméennes, tenues de coopérer.

En Irlande du Nord, les émeutes se nourrissent du sentiment de trahison des unionistes après le Brexit

L'éruption de violence que connaît la province britannique depuis onze jours est le résultat d'un cocktail aux multiples ingrédients. Le principal est la colère des unionistes en raison de la création d'une frontière économique avec la Grande-Bretagne, selon le monde fr.

Les « murs de la paix » brûlent de nouveau en Irlande du Nord. Malgré les appels au calme de Londres, Dublin et Washington, de nouvelles violences ont éclaté jeudi soir 8 avril à Belfast, où la police anti-émeutes, ciblée par des jets de pierres et de cocktails Molotov, a repoussé des centaines de manifestants républicains à l'aide d'un canon à eau.

Depuis le 29 mars, chaque nuit apporte son nouveau lot d'échauffourées et de violence. Onze nuits d'émeutes sporadiques, qui ont démarré à Derry, avant de s'étendre à Belfast et à trois villes voisines (Carrickfergus, Ballymena et Newtownabbey), et qui se déroulent essentiellement dans la communauté unioniste. Des groupes d'adolescents, certains âgés d'une douzaine d'années seulement, armés de briques, de barres de fer et de cocktails Molotov, affrontent des forces de l'ordre retranchées derrière les Land Rover blindées et les canons à eau. Les jeunes assaillants sont généralement quelques dizaines, quelques centaines dans le pire des cas, souvent encouragés et applaudis par les adultes, parfois manipulés par des groupes paramilitaires unionistes.

La nuit du 7 au 8 avril a été la pire jusqu'à présent, quand les affrontements sont sortis des quartiers unionistes (protestants, qui s'identifient comme britanniques) pour se répandre aux républicains (catholiques, qui s'identifient comme irlandais). Dans l'ouest de Belfast, de chaque côté d'un haut mur divisant les deux communautés, quelque six cents jeunes se sont lancé des projectiles pendant plusieurs heures, unionistes d'un côté, républicains de l'autre. Mémoire de la guerre civile larvée qui a fait 3 500 morts en 1969 et 1998, ces murs surmontés

de barbelés se terminent par des portes qui sont encore fermées chaque nuit dans certains quartiers, pour éviter les affrontements.

Contrôle d'internet :

La tendance inquiétante des coupures du réseau par les Etats

Melody Patry de l'ONG Access Now pointe des velléités de plus en plus marquées de certains Etats de renforcer leur mainmise sur Internet, sur fond d'enjeux pour la liberté d'expression et les droits humains, selon le monde fr.

En 2020, pas moins de 109 épisodes de coupures d'Internet ou de restrictions à la navigation en ligne ont été recensés par l'ONG Access Now en Inde, souvent accompagnés de justifications sécuritaires. En Russie, comme en Iran, réapparaissent ces derniers mois des velléités de constitution d'un réseau Internet souverain, donnant la part belle à des

services hébergés sur le sol national, tout en contrôlant plus fermement les services étrangers. Si les stratégies diffèrent, de nombreux pays continuent de resserrer leur mainmise sur les télécommunications, sur fond d'enjeux cruciaux pour la liberté d'expression et les droits humains des populations.

Melody Patry est directrice de campagne pour Access Now, une organisation en pointe qui milite pour la protection des libertés et le maintien de l'accès à Internet face aux Etats qui y voient un espace à contrôler fermement. Elle s'inquiète de voir des gouvernements aller au-delà de simples restrictions, n'hésitant plus à couper directement l'accès au réseau sur certains territoires, par exemple en période électorale ou lors de manifestations. Une tendance décrite dans un récent rapport de #KeepItOn, une campagne contre les coupures d'Internet lancée par Access Now.

Comment expliquer les nouvelles velléités de certains Etats, comme la Russie ou l'Iran, de créer un Internet national plus fermé avec des services essentiellement hébergés sur le sol national, plus contrôlés ?

Créer des infrastructures nationales pour avoir un meilleur contrôle d'Internet, c'est tout simplement avoir un meilleur contrôle de l'information, et censurer plus facilement, tout en limitant les conséquences économiques des coupures sur la Toile. Si, par exemple, on accède à Internet par le biais des infrastructures de plus en plus locales, on peut se permettre de couper l'accès à des réseaux sociaux comme Twitter et Facebook tout en conservant, par exemple, l'usage des sites gouvernementaux et des sites officiels d'information contrôlés par l'Etat.

La Turquie, accusée d'une faute protocolaire sexiste envers Ursula von der Leyen, rejette la faute sur l'UE

Ankara affirme que la disposition des fauteuils, au cœur de la polémique, a été suggérée par la partie européenne. L'affaire a suscité des réactions indignées en Europe, selon le monde fr.

La Turquie est accablée par les critiques après l'affront protocolaire ressenti par la présidente de la Commission européenne, Ursula von der Leyen, à Ankara. Le chef de la diplomatie turque, Mevlut Cavusoglu, a fustigé, jeudi 8 avril, des « accusations injustes ».

Mardi, la présidente de la Commission avait été placée par le protocole en retrait sur un divan lors d'une réunion des présidents des institutions de l'Union européenne (UE) avec le chef d'Etat turc, Recep Tayyip Erdogan, et le président du Conseil européen, Charles Michel, ce qui a provoqué beaucoup de ressentiment mais aussi des frictions à Bruxelles. Jeudi soir, le chef du gouvernement italien, Mario Draghi, a même traité M. Erdogan de « dictateur » et s'est déclaré « très navré par l'humiliation que la présidente de la Commission a dû subir ».

Ces commentaires ont été qualifiés de « populistes, offensants et déraisonnables » par M. Cavusoglu, qui a convoqué l'ambassadeur d'Italie à Ankara.

« Les accusations visant la Turquie sont injustes, avait-il estimé auparavant, lors d'une conférence de presse. La Turquie est un Etat profondément enraciné et ce n'est pas la première fois qu'on accueille des dignitaires étrangers. » « Les demandes de l'UE ont été respectées. Cela veut dire que la disposition des sièges a été effectuée à sa demande. Nos services du protocole se sont rencontrés avant la réunion et leurs demandes [celles de l'UE] ont été respectées », a-t-il ajouté.

Mécontentement d'Ursula von der Leyen

Mais le service du protocole du Conseil européen, institution présidée par Charles Michel, a fait valoir jeudi qu'il n'avait pas eu accès au préalable à la salle où devait avoir lieu la réunion. « Si la pièce avait été visitée, nous aurions suggéré à nos hôtes

que, par courtoisie, le divan soit remplacé par deux fauteuils pour la présidente de la Commission », a précisé ce service dans une lettre.

La scène avait été filmée et largement diffusée sur les réseaux sociaux. Sous le hashtag #Sofagate, elle a suscité de nombreux commentaires sur l'inégalité de traitement entre les deux chefs des institutions européennes et son caractère sexiste.

Au Brésil, sinistré par l'épidémie, Jair Bolsonaro dans la tourmente

Alors que le pays enregistre jusqu'à 4 000 morts du Covid-19 par jour, le président d'extrême droite est attaqué pour sa gestion de l'épidémie, critiqué par ses alliés et très affaibli sur la scène internationale, selon le monde fr.

Porte close. Sans caméras ni journalistes. C'est ainsi que se sont tenues, mardi 6 avril, les prestations des serments des sept nouveaux ministres du gouvernement brésilien, issus du grand remaniement décrété fin mars par Jair Bolsonaro. Une fois n'est pas coutume, le président, à qui il revenait de conduire la cérémonie, a préféré la discrétion à l'excès et le silence au vacarme. Signe des temps troublés que traverse, aujourd'hui, son autorité.

Qu'il paraît loin, en ce début d'automne austral, le temps béni de l'arrivée au pouvoir. C'était en janvier 2019, il y a deux ans à peine. Le flamboyant capitaine, élu largement avec plus de 57 millions de voix, débarque alors à Brasilia. Ceint d'une écharpe verte et dorée, les couleurs nationales, le nouvel élu fait prêter serment à ses ministres en public et sous les vivats. Le « mythe » Bolsonaro est au sommet.

Un demi-mandat plus tard, le contraste est saisissant. En ce début du mois d'avril, le leader populiste est acculé. Vilipendé pour sa gestion de la pandémie, critiqué par ses alliés, devenu paria sur la scène internationale et menacé par un retour de la gauche au pouvoir, « Bolsonaro est plus isolé que jamais », constate Fernando Limongi, politiste à l'Université de Sao Paulo (USP).

Fini les sourires et les coups d'éclat. Au sommet de l'Etat, l'atmosphère est lugubre. « Tout se décide autour d'un petit cercle de fidèles », poursuit

le chercheur. Les décisions se prennent désormais à huis clos, dans le silence pesant des gigantesques palais de béton de Brasilia. De quoi renforcer l'image solitaire, voire paranoïaque, de Jair Bolsonaro, président insomniaque qui dort avec un pistolet sur sa table de chevet.

Inquiétudes et exaspération

Au cœur des critiques, on trouve la gestion catastrophique de la pandémie de Covid-19. Selon l'Institut XP-Ipespe, 48 % des Brésiliens jugent aujourd'hui négativement l'action du gouvernement, soit 17 points de plus qu'il y a six mois. L'attitude de Jair Bolsonaro, coronasceptique assumé, est dénoncée par certains de ses plus proches alliés.

rOYauMe-uni :

Le prince Philip, époux de la reine d'Angleterre, est mort

Philip Mountbatten, époux de la reine Elizabeth et duc d'Edimbourg, mort vendredi à l'âge de 99 ans, a marqué son temps par une personnalité pour le moins complexe.

Epoux de la reine Elizabeth II, le prince consort Philip, duc d'Edimbourg, mort vendredi 9 avril à l'âge de 99 ans, a marqué son temps par une personnalité pour le moins complexe. De souche allemande, mais de religion orthodoxe, Philip est né prince de Grèce et du Danemark, le 10 juin 1921, sur l'île de Corfou (Grèce). Il est le cinquième enfant, mais le seul fils, du prince André de Grèce et de la princesse Alice de Battenberg. A la suite de l'exil de ses parents, il est ballotté de pensionnat en pensionnat dans toute l'Europe, notamment à Saint-Cloud, en France, et en Allemagne.

Entre l'âge de 8 ans et de 15 ans, il n'a pas vu sa mère, schizophrène, ne recevant pas non plus de courrier de sa part. En 1939, pistonné par son oncle, Lord Mountbatten, l'aristocrate de nationalité grecque entre dans la marine britannique comme cadet et prend une part active à la seconde guerre mondiale.

Le 20 novembre 1947, le jeune prince, blond et séduisant, épouse la princesse héritière Elizabeth rencontrée pendant ses études au collège naval de Darmouth. Arrière-arrière-petit-fils de la reine Victoria, par sa fille Alice qui avait épousé un grand-duc allemand, il était aussi l'un des lointains cousins d'Elizabeth. Pour ce mariage d'amour, il renonce à sa nationalité et à ses anciens titres nobiliaires, prend le nom de Philip Mountbatten et embrasse l'anglicanisme, la religion d'Etat.

Tout au long de sa vie, malgré cette conversion, le prince a gardé certaines valeurs inculquées par sa foi orthodoxe, comme le sens de la hiérarchie, le conservatisme en matière de mœurs et les préoccupations écologiques. En février 1952, la mort prématurée de son beau-père, le roi George VI, met fin à une carrière d'officier de la Navy qui le passionnait.

« Cet homme charmeur et distingué a été l'élément central de la démocratisation de la monarchie contre l'establishment. Ses origines étrangères expliquent sans doute son ouverture d'esprit. Intelligent, résolu, efficace, il a mis un peu de sel dans la vie de la reine, femme conservatrice et traditionnelle, sans jamais tenter de lui faire de l'ombre », souligne le biographe royal, Robert Lacey.

Bain de foule

Après l'accession au trône d'Elizabeth en 1952, l'époux de la souveraine a pourtant du mal à s'effacer derrière sa femme, contraint désormais à marcher deux pas derrière elle. Il ne parvient pas toujours à masquer sa frustration lorsque les officiels de Buckingham Palace, qu'il compare à « une bande de chemises amidonnées », gardent hors de portée les documents officiels.

L'intéressé insuffle un peu de nouveauté à la cour, alors compassée, en envoyant ses enfants, dont Elizabeth II lui a confié l'éducation, à l'école au lieu de les confier à des précepteurs. En 1969, il ouvre la royauté à la télévision, et la laisse filmer sa vie quotidienne dans le reportage « Royal Family », qui remporte un vif succès. C'est également lui qui a contraint la reine, dont la timidité est légendaire, à pratiquer le bain de foule.

Très tôt féru de défense de l'environnement, Philip a dirigé le World Wide Fund, le fonds mondial de préservation de la nature, de 1981 à 1996. C'est notamment grâce au prince que la Loire est restée le dernier fleuve sauvage d'Europe. On lui doit également la création, en 1956, du Duke of Edinburgh Awards Scheme pour venir en aide à la jeunesse en difficulté. Parallèlement, ce novateur passe pour un réactionnaire bon teint, réputé pour son mauvais caractère et son machisme. Pour ses détracteurs, c'est un homme incontrôlable, borné, habitué à n'en faire qu'à sa tête. Le duc d'Edimbourg cultive un humour qui dérape parfois vers le mauvais goût, voire le racisme : en 1986, lors d'une visite à Pékin, il déclare à des étudiants anglais qu'ils auraient des yeux bridés s'ils restaient longtemps en Chine. Le Foreign Office avait été contraint de rattraper cette gaffe par de plates excuses.

Titulaire du duché d'Edimbourg, il n'avait pas pour autant épargné les Ecossais. A un moniteur d'auto-école de Glasgow, cet adversaire de la langue de bois demande comment il parvient à empêcher les autochtones de boire du whisky pour obtenir leur permis de conduire.

Il avait choqué en affirmant, un peu plus tard, qu'il n'y avait plus de vrais pauvres en Grande-Bretagne. Patriote invétéré, l'ancien lieutenant de la Royal Navy, qui s'était distingué lors du conflit dans le Pacifique, s'était opposé, en vain, à son épouse et au gouvernement à propos de l'octroi de l'Ordre de la Jarretière à l'empereur Akihito du Japon.

Muflerie et idées courtes

En contrepartie de l'utilisation des médias pour leurs relations publiques, les Windsor ont dû accepter d'assouvir une curiosité de plus en plus irrévérencieuse, au point de devenir otages du droit à l'information et du culte de la célébrité. Curieusement, Philip a échappé à leur inquisition permanente. Les tabloïds sont toujours restés très discrets sur la vie privée du couple par souci, sans doute, de protéger la souveraine, chef de l'Etat, du Commonwealth, de l'église anglicane et des forces armées.

Lorsqu'un journaliste, en 1996, avait osé l'interroger sur ses prétendues aventures extraconjugales, le duc avait répondu, imperturbable : « Pendant près d'un demi-siècle, je n'ai pas pu faire un pas sans avoir un garde du corps à mes trousses. Comment aurais-je fait pour cacher une aventure sentimentale ? »

En 2001, Philip avait affirmé en privé que son fils Charles ne ferait pas un bon roi. L'héritier du trône d'Angleterre, évidemment, avait modérément apprécié les propos désobligeants d'un paternel qu'il jugeait autoritaire, cruel et brutal. Ne l'avait-il pas envoyé étudier dans son ancien collège, Gordonstoun, un pensionnat écossais dont le régime ressemblait plus à celui d'une prison que d'une école ?

Sa muflerie envers ses belles-filles, la princesse Diana ou Sarah, duchesse d'York, atteste ce manque de considération. Il collait à la peau de cet amateur de romans policiers et de musique militaire une réputation de cultiver surtout des idées courtes. Son ton péremptoire sur une voix enrouée de basse semblait d'avance interdire toute contradiction.

Mais ceux qui le connaissaient bien assuraient qu'on se trompait lourdement sur son compte. Personne ne contestait son sens du devoir, son dévouement à la fonction et l'intelligence de son rôle. Face aux critiques, le prince Philip aimait d'ailleurs citer Rudyard Kipling, le chantre de l'Empire, son auteur favori, glorifiant ceux qui savent « faire face au triomphe et au désastre et traiter de la même manière ces deux imposteurs ».

ligue des champions d'afrique :

Le CR Belouizdad se qualifie en quarts

Le CR Belouizdad, un des deux représentants algériens en Ligue des champions africaine de football, s'est qualifié vendredi pour la première fois de son histoire en quarts de finale de cette prestigieuse compétition continentale, en ramenant une précieuse victoire de son déplacement chez le leader du groupe B, les Sud-africains de Mamelodi Sundowns (2-0).

C'est le meneur de jeu Amir Sayoud qui a ouvert le score pour le Chabab (29'), avant que son coéquipier, le vétéran Ahmed Gasmi, qui fêtera ses 37 ans au mois de novembre prochain, ne double la mise à la 45'.

Au retour des vestiaires, les Sud-africains ont essayé de refaire leur retard, ne serait-ce que pour terminer cette phase de poules en étant invaincus, mais c'était sans compter sur la ténacité des «Rouge et Blanc», qui se sont battus comme des diables pour défendre leur acquis jusqu'au coup de sifflet final.

Une précieuse victoire en déplacement qui qualifie le CRB en quarts de finale en tant que deuxième avec neuf points, derrière cette même équipe de Mamelodi Sundowns, qui elle en compte 13.

Dans l'autre match de ce groupe B, le TP Mazembe a souffert pendant près de 80 minutes avant de prendre le dessus sur les Soudanais d'Al Hilal (2-1).

Ce sont d'ailleurs les visiteurs qui ont ouvert le score, dès la 2', par El Mugadam, face à un adversaire congolais complètement impuissant, malgré l'avantage du terrain.

D'ailleurs, même le but de l'égalisation a été inscrit par un joueur soudanais, puisque c'est l'infortuné Ouatra qui a trompé son propre gardien à la 18'.

Mais ce terrible coup du sort a eu pour effet d'affecter considérablement le moral des Soudanais, et à force d'insister, le TPM a fini par les achever en toute fin de match, en ajoutant un deuxième but par l'intermédiaire de Tshibangu (76').

Une victoire qui compte cependant pour du beurre, puisqu'au final, ce sont Mamelodi Sundowns et le CR Belouizdad qui se qualifient pour les quarts de finale. Al Hilal et le TP Mazembe, eux, sont éliminés.

Le deuxième représentant algérien dans cette compétition interclubs, le MC Alger, jouera samedi, en déplacement chez les Tunisiens de l'Espérance Tunis. Un match prévu au stade Radès et pendant lequel un nul suffira aux «Vert et Rouge» pour gagner le droit de poursuivre leur aventure dans cette compétition.

Vainqueurs à l'extérieur les tuniques rouges dans le trio de tête

Sommés de réaliser un bon résultat afin d'éviter de se faire distancer par ses plus dangereux rivaux et surtout chasser le doute après la dernière défaite subie la semaine dernière à domicile au stade "Chabou Abdelkader" contre une bonne formation du HBC Laid, les tuniques ont repris jeudi après-midi la mesure sur une modeste formation du CRB Ouled Djelal qui n'est pas une foudre de guerre. Grâce à l'unique réalisation de la partie (45') pour le compte de la 11ème journée du championnat amateur ligue 2 - région «EST». Un précieux succès ramené de l'extérieur qui permet aux poulains du coach Mohamed Benchouia de partager le fauteuil de leader avec les deux autres postulants l'USChaouia et la formation de Chelghoum Laid le HBCL, leader actuel du groupe grâce à un meilleur goal avérage avec 17 buts marqués, depuis le démarrage de la saison. Deux équipes avec lesquelles les Unionistes Annabis doivent compter pour le finish. Ce trio de tête est d'ailleurs suivi de très près de la formation de Constantine le MOC qui les talonne de près avec au compteur 21 points alors qu'au bas du tableau le MSPB décevant cette saison et le CRB Ouled Djelal ferment la marche. Les autres équipes sont en train d'animer ce championnat qui commence à faire la décantation, mais rien nous dit encore que dans cette course que d'autres formations ne vont pas élever le rythme et passer à la vitesse de croisière au cours de cette deuxième phase du championnat.

Riyad Mahrez élu joueur du mois de mars

Riyad Mahrez est à nouveau récompensé. L'international algérien a été a été élu meilleur joueur du mois de mars en Premier League par les supporters. Mahrez continue à briller avec Manchester City. Par trois fois buteur en Premier League durant le mois de mars, dont un doublé face à Southampton, le capitaine des Verts a été élu joueur du mois de mars par les supporters et la Professional Footballer's Association d'Angleterre.

Titulaire indiscutable depuis la fin de la première partie de saison, Mahrez vient de délivrer une passe décisive en Ligue des Champions et se dirige tout droit vers un nouveau titre de champion d'Angleterre avec les Skyblues.

Bayern Munich :
L'hécatombe se poursuit

Déjà confronté au forfait de Lewandowski pour la double confrontation, le Bayern Munich a ajouté Süle à la liste des forfaits pour le match retour contre le PSG prévu mardi. Et d'autres joueurs sont incertains, comme l'a expliqué Hansi Flick en conférence de presse.

Le PSG et le Bayern Munich ne rivalisent pas seulement sur le terrain. Il y a une vraie concurrence sur le remplissage de l'infirmerie. Et à ce petit jeu malheureux, le PSG s'en est mieux tiré, car malgré les absences de Florenzi et Verratti lors du match aller (en plus de Paredes suspendu), le Bayern déplorait de son côté celle de son serial buteur Robert Lewandowski. Et cela ne s'arrange clairement pas en vue du match retour.

Pendant la rencontre, Leon Goretzka et Niklas Süle ont dû céder leur place à Davies et Boateng. La presse allemande évoquait dès hier les forfaits probables des deux hommes pour le match retour, prévu mardi au Parc des Princes. En conférence de presse, l'entraîneur du club bavarois Hans-Dieter Flick a fait le point.

Les mauvaises nouvelles s'accumulent

« Niklas Süle et Leon Goretzka ont des problèmes musculaires. Ce n'est pas aussi grave avec Leon qu'avec Niklas. C'est pourquoi Niklas Süle sera absent contre Paris et probablement après. Nous devrons attendre de voir comment les choses évolueront », a-t-il lancé. De plus, un autre joueur est incertain, il s'agit de Lucas Hernandez. « Lucas a une ecchymose, ça n'a rien à voir avec les abdos, mais c'est douloureux. Pour Leon et Lucas, nous espérons qu'ils pourront être là à Paris », a confié Flick.

Süle et Lewandowski sont donc forfaits pour le match retour, Gnabry ne devrait pas être autorisé à être sur le terrain puisque déclaré positif officiellement le jour du match aller, Lucas Hernandez et Goretzka sont incertains, autant de mauvaises nouvelles pour le Bayern Munich, qui doit affronter demain l'Union Berlin à domicile en Bundesliga. Un match pour lequel Flick a prévu de faire tourner, en faisant appel à des joueurs de l'équipe U19 notamment.

Pour Pochettino, Mbappé ne pense pas aux rumeurs

Le coach du PSG affirme que son joueur est insensible aux rumeurs de départ l'entourant en permanence.

L'entraîneur du PSG, Mauricio Pochettino, devra se passer de Marquinhos, Mauro Icardi et Abdou Diallo pour le déplacement à Strasbourg, en Ligue 1 ce samedi.

L'international brésilien souffre des adducteurs et il devrait faire un nouveau point dans 48 heures pour savoir s'il pourra participer au quart de finale retour.

Mais Pochettino a aussi évoqué d'autres sujets dans sa conférence de presse, ce vendredi. Et notamment l'avenir de Kylian Mbappé, ps affecté par les rumeurs.

«C'est quelque chose auquel on est habitué. Quand on parle de top clubs et de tops joueurs comme Kylian Mbappé, qui est de niveau international, il y aura toujours des rumeurs. Le plus important c'est que Kylian est tranquille. Il est concentré sur l'équipe et l'aider à atteindre les objectifs. Kylian possède une grande maturité malgré son âge. Le club comme le joueur essayent de parvenir à un accord pour que Kylian reste avec nous pour un bon bout de temps. C'est le désir du club et nous travaillons sur tout. On ne peut pas contrôler ce qu'il se passe en dehors. Un effet sur ses performances ou l'ambiance de l'équipe? Zéro, aucune conséquence», indique le coach argentin.

L'ancien boss de Tottenham a également été sondé sur la différence de performance entre la L1 et la C1 pour les siens. Il évoque aussi les différences entre Tottenham et Paris.

«Les similitudes entre le PSG et Tottenham en 2019, c'est l'enchaînement et le nombre de matchs joués tous les trois jours. C'est quelque chose de très difficile pour les joeurs. Aujourd'hui on a la pandémie. Le facteur Covid c'est quelque chose difficle à contrôler et qui boulever se l'équipe. On ne connait pas encore les conséquences physiques sur les joueurs. Difficile de comparer cette période à celle de Tottenham.»

Pochettino a aussi été interrogé sur l'état d'esprit avant Strasbourg : «C'est clair que l'équipe est bien après cette victoire contre Munich. Il n'y a pas beaucoup de temps pour préparer Strasbourg. Il y a beaucoup de joueurs indisponibles pour différentes raisons. On se projette seulement vers le match de samedi.»

tennis :

Le tournoi de Roland-Garros décalé d'une semaine

Les organisateurs espèrent ainsi pouvoir accueillir un nombre plus important de spectateurs si les restrictions sanitaires liées au Covid-19 sont allégées.

Cette fois-ci, pas de report à l'automne comme en 2020, mais quand même un décalage d'une semaine : l'édition 2021 de Roland-Garros, initialement programmée du 23 mai au 6 juin, se déroulera ainsi du 30 mai au 13 juin, selon une source proche de l'organisation, confirmant une information du journal L'Equipe.

Un ajustement qui pourrait éventuellement permettre d'y accueillir un nombre plus important de spectateurs, dans l'hypothèse où les restrictions sanitaires liées à la pandémie de Covid-19 seraient assouplies d'ici là.

Le ministère des sports avait annoncé, mardi 6 avril, que des discussions étaient « en cours » sur « un décalage de quelques jours » et « sur les modalités [relatives] à l'accueil du public ».

Il y a une semaine, Gilles Moretton, le nouveau président de la Fédération française de tennis (FFT), organisatrice du tournoi, avait expliqué à l'Agence France-Presse (AFP) étudier « la palette presque totale » des options pour l'édition à venir, à deux exceptions près. « Je n'ose pas imaginer » l'annulation pure et simple, ni « une jauge à 100 % », avait-il déclaré.

En 2020, en pleine première vague de Covid-19, la FFT, alors pilotée par Bernard Giudicelli, avait décidé à la surprise générale de reporter Roland-Garros de la fin du printemps au début de l'automne. Une migration inédite, qui n'avait toutefois pas empêché Rafael Nadal de triompher pour la treizième fois sur la terre battue parisienne.

Calendrier mondial chamboulé

Finalement organisé à cheval sur septembre et octobre, le tournoi avait été rattrapé par la réalité du Covid-19 : sa jauge de public s'était progressivement réduite comme peau de chagrin, de 11 500 spectateurs quotidiens maximum à 5 000, puis seulement 1 000 par jour.

Au-delà de Roland-Garros, le calendrier du tennis mondial est largement chamboulé depuis que la pandémie s'est installée. La saison dernière, les circuits professionnels ont été tout bonnement suspendus de début mars au mois d'août, Wimbledon n'a pas eu lieu et l'US Open s'est tenu à huis clos à la fin de l'été.

Cette année encore, l'Open d'Australie a opté pour un report de trois semaines, de mi-janvier à début février, pour que joueuses et joueurs se soumettent à une quatorzaine à leur arrivée sur l'île-continent.

Lire aussi « Je n'ai pas le droit de sortir de ma chambre » : avant l'Open d'Australie, les joueurs de tennis à l'isolement

Depuis, semaine après semaine, les bulles sanitaires et leur lot de contraintes se répètent de tournoi en tournoi. Mais la saison sur ocre s'est, malgré tout, ouverte cette semaine.

Avec ce léger décalage, Roland-Garros empiète sur le lancement de la saison sur gazon, prévu le 7 juin avec les tournois de Stuttgart (Allemagne), s'Hertogenbosch (Pays-Bas) et Nottingham (Grande-Bretagne). Si ce calendrier est maintenu, deux semaines seulement sépareront la finale du Grand Chelem parisien du début de Wimbledon, programmé à partir du 28 juin. Le même écart qu'entre la fin de la levée londonienne du Grand Chelem et le tournoi olympique à Tokyo (24-30 juillet).

MerCatO :

Zidane s'exprime sur le futur de Messi

Zinedine Zidane a évoqué le futur de Leo Messi avant le Clasico face au Barça.

Le patron du Real Madrid, Zinedine Zidane, ne veut pas voir Lionel Messi quitter Barcelone à la fin de cette saison.

Avant le Clasico de samedi soir, la perspective que ce pourrait être la dernière fois que Messi affronte le Real Madrid avec un maillot de Barcelone a commencé à émerger, mais Zidane espère que ce n'est pas le cas.

«Je ne veux pas que ce soit le dernier Clasico de Messi», a déclaré Zidane lors de la conférence de presse pré-Clasico de vendredi.

«Laissez-le rester, laissez-le rester à Barcelone. Il est bon là-bas. C'est bon pour la Liga s'il reste.»

Curieusement, Messi n'a pas marqué dans un Clasico depuis la 36e journée de la campagne 2017/18, lorsque Barcelone a fait match nul 2-2 avec le Real Madrid au Camp Nou.

«Nous savons quel jouer est Messi. Il n'est peut-être pas en train de marquer des buts, mais nous savons quel joueur il est», a noté Zidane.

«Nous allons jouer contre Barcelone. C'est vrai que nous savons quel joueur il est, mais ils sont tous très bons. Nous allons essayer d'arrêter leurs forces, car il y en a beaucoup.»

Sergio Ramos est un autre joueur avec un contrat qui prend fin cetet saison, mais Zidane sait clairement ce qu'il veut voir se passer avec le capitaine du Real Madrid.

«J'espère que ce ne sera pas son dernier Clasico et qu'il restera ici», a-t-il déclaré.

Vinicius Junior a été la vedette de la semaine, en marquant un doublé lors de la victoire 3-1 du Real Madrid contre Liverpool lors du match aller de leur quart de finale de la Ligue des champions.

«Nous sommes heureux avec Vini. Eden [Hazard] ne peut pas être là [pour le Clasico]. Nous avons eu des problèmes de blessures, mais nous avons une grosse équipe et tout le monde est engagé», a commenté Zidane.

«Nous apprécions Vini, mais nous devons le laisser tranquille. Nous n'avons pas à trop parler, il est très jeune. Il est calme et je suis content, car il y a beaucoup de bruit.».

Étant donné à quel point les choses sont serrées en haut du tableau, si le Real Madrid perd le Clasico, est-il hors de la course au titre?

«Non, et je n'y pense pas», a déclaré Zidane.

«Nous allons tout donner et nous sommes positifs.»

Pourquoi Microsoft refroidit ses serveurs avec... un liquide bouillant

En plongeant ses serveurs dans un liquide non conducteur avec une température d'ébullition à 50 °C, Microsoft expérimente un système de refroidissement passif qui permettrait des économies d'électricité de 5 % à 15 %.

Microsoft teste actuellement un nouveau système de refroidissement avec un liquide bouillant pour ses data centers, appelé refroidissement par immersion biphasée. Habituellement, les ordinateurs utilisent l'air ambiant, avec des radiateurs en métal pour augmenter la surface de contact, mais le transfert de la chaleur reste très peu efficace. D'autres solutions utilisent de l'eau dans des tubes, ou baignent l'ordinateur dans de l'huile, mais un système de ventilateurs ou de pompes est nécessaire pour faire circuler le liquide.

Ce nouveau système en deux phases a été inventé par les mineurs de cryptomonnaies. Les composants des serveurs sont plongés dans un réservoir rempli d'un liquide non conducteur développé par l›entreprise 3M, avec une température d›ébullition à 50 °C. La circulation est assurée de manière passive : lorsque le liquide atteint 50 °C, il se transforme en gaz et remonte à la surface.

Une réduction de la consommation électrique jusqu'à 15 %

Le réservoir est fermé hermétiquement, avec un condenseur sur le couvercle pour refroidir la vapeur, créant ainsi des gouttelettes qui retombent sous forme de pluie sur le serveur. Ce système ne consomme pas d›eau, contrairement aux refroidisseurs par évaporation habituellement utilisés. Le condenseur est lié à un second système de refroidissement extérieur.

Selon Microsoft, en plus de réduire la consommation d›eau des centres de données, cette solution diminuerait la consommation électrique des serveurs de 5 % à 15 %. De plus, les composants sont ainsi protégés contre les effets corrosifs de l'humidité et de l›oxygène. Ceci pourrait réduire le nombre de pannes, comme ce qui s'est déjà produit dans son data center sous-marin. Pour l›heure, Microsoft teste le refroidissement par immersion biphasée dans un seul réservoir, mais compte multiplier les expériences dans les prochains mois afin de prouver sa viabilité.

Il sera bientôt possible d'envoyer des cryptomonnaies à ses contacts sur Signal

L'application de messagerie sécurisée Signal vient d'annoncer l'arrivée d'un nouveau système de paiement. Celui-ci permettra aux utilisateurs de l'app de réaliser des paiements en peer-to-peer qui facilitent grandement l'envoi de somme d'argent. Il suffit en effet de disposer du nom et prénom d'une personne, ainsi que de son numéro de téléphone et le tour est joué. La fonctionnalité n'est pour l'instant disponible que dans la version bêta de l'app Android de Signal, mais l'application de messagerie entend bien la déployer plus largement prochainement.

Un choix de protocole cohérent

À l'heure actuelle, Signal ne prend d'ailleurs en compte qu'un seul protocole ; MobileCoin et sa cryptomonnaie MOB. Un choix logique de la part de l'application de messagerie puisque ce dernier est axé sur la confidentialité, comme le rappelle Jun Harada, responsable de la croissance et de la communication au sein de Signal sur le blog de l'app ; « le premier protocole de paiement pour lequel nous avons ajouté une prise en charge est un réseau de paiement axé sur la confidentialité appelé MobileCoin, qui possède sa propre devise, MOB. »

« Comme toujours, notre objectif est de garder vos données entre vos mains plutôt que dans les nôtres ; la conception de MobileCoin signifie que Signal n'a pas accès à votre solde, à l'historique complet de vos transactions ou à vos fonds. Vous pouvez également transférer vos fonds à tout moment si vous souhaitez passer à une autre application ou à un autre service », poursuit-il dans son article.

Un positionnement logique face à l'explosion des cryptomonnaies

Dans les faits, les utilisateurs pourront lier leur compte MobileCoin à Signal Payements pour effectuer facilement et rapidement des paiements à leurs contacts depuis l'app. Ils pourront également suivre leur solde et consulter l'historique de leurs transactions via une interface simple.

À l'heure actuelle, l'envoi d'argent en cryptomonnaie via Signal n'est disponible qu'en version bêta et uniquement au Royaume-Uni. Il faudra donc patienter jusqu'à la fin des tests et jusqu'au déploiement de la fonctionnalité chez nous pour en profiter.

L'ajout de cette fonctionnalité au sein de Signal montre une nouvelle fois combien les cryptomonnaies ont le vent en poupe ces derniers temps, aidées par l'explosion de la valeur du Bitcoin au cours des derniers mois. On peut également imaginer que la récente et importante augmentation du nombre d'utilisateurs de Signal dû au changement de politique de WhatsApp a également joué dans la balance et poussé Signal à intégrer de nouvelles fonctionnalités.

GOUTTE :
Que faire en cas de crise ?

La goutte est une maladie articulaire chronique, provoquée par un excès d'acide urique dans le sang. Elle touche majoritairement les hommes vers 35 ans et les femmes à la ménopause. Une crise de goutte est très douloureuse et débute souvent au gros orteil. La goutte est un rhumatisme qui évolue par crises. Contrairement aux idées reçues, la maladie de la goutte n'a pas disparu et touche encore près de 600 000 personnes en France. Définition : goutte au genou, au pied, à la main... La goutte est une maladie due à l'augmentation d'acide urique dans le sang (on parle d'hyperuricémie). L'acide urique est un déchet qui résulte de la dégradation des purines, normalement évacué dans les urines. Au-dessus de 60 mg/L, l'organisme ne parvient plus à l'éliminer et l'acide urique forme des cristaux qui se déposent dans et autour des articulations, provoquant une réaction inflammatoire. La maladie touche le plus souvent les hommes dès l'âge de 30 ans, mais aussi les femmes après la ménopause (entre 55 et 60 ans en moyenne). Quelles sont les causes d'une crise de goutte ? Comment prévenir et soulager cette affection ? Symptômes d'une crise de goutte

La goutte est un rhumatisme qui évolue par crises. Elle provoque des douleurs brutales et intenses au niveau d'une ou plusieurs articulations, qui surviennent souvent la nuit. Le simple contact des draps peut devenir insupportable par exemple. L'articulation apparaît rouge et enflée ; la douleur peut s'accompagner de fièvre et de frissons. Le gros orteil est le plus fréquemment touché (dans 70 % des premières crises de goutte), mais la cheville, le poignet, la main, le genou ou le coude peuvent également être concernés. Les crises de goutte, qui durent plusieurs jours, se répètent à intervalles de quelques semaines à plusieurs années. Leur fréquence et leur durée tendent à augmenter au fil de l'évolution de la maladie, de même que le nombre de zones concernées. Après quelques années, de petits nodules non douloureux (des tophi) peuvent apparaître sous la peau. Dans certains cas, la goutte peut également se manifester par des calculs rénaux.

Diagnostic

• L'interrogatoire et l'examen de la personne atteinte permettent en général d'évoquer le diagnostic de goutte.

• La présence de facteurs de risque : surcharge pondérale, hypertension artérielle, antécédents familiaux de goutte... Lorsque le patient a des crises récurrentes typiques des crises de goutte, avec hyperuricémie, il est raisonnable d'établir un diagnostic clinique.

• En dehors des symptômes cliniques, une analyse de sang et/ou un dosage de l'acide urique contenu dans les urines (dosage urinaire) permettent généralement de confirmer le diagnostic.

•

Acide urique : définition, normes et alimentation

L'acide urique est un produit de déchet normalement éliminé par l'organisme. Il provient de la dégradation de cellules mortes mais également de la digestion de certains aliments. Une augmentation du taux sanguin d'acide urique peut provoquer une goutte.

• Par ailleurs, le diagnostic de la goutte peut être confirmé par la présence de micro-cristaux d'acide urique au niveau du liquide synovial ou un tophus (cristaux d'urate dans les zones sous-cutanées). Entre les périodes de crise, la Ligue européenne contre le rhumatisme (Eular) indique que l'identification de micro-cristaux d'acide urique au niveau des articulations asymptomatiques peut permettre un diagnostic. Le patient peut être affecté à la fois par la goutte et une arthrite septique. L'Eular recommande de faire une coloration de Gram et des cultures, même en cas d'identification de cristaux d'acide. La réciproque est également valable (il faut rechercher les cristaux en cas d'arthrite inflammatoire).

Quand consulter ?

Une articulation rouge et gonflée nécessite toujours une consultation médicale. En effet, si le diagnostic de goutte n'est pas confirmé, cela peut aussi être le signe d'une infection sous-cutanée ou articulaire qu'il faut traiter en urgence.

Traitement en cas de crise

• En cas de crise, le repos de l'articulation atteinte est vivement conseillé. L'application locale de glace et la prise d'un anti-inflammatoire ou de colchicine permettent de soulager les douleurs.

• Une crise aiguë peut également être traitée en réalisant une ponction articulaire ou via l'injection de corticoïdes.

• Un traitement médicamenteux destiné à réduire le taux d'acide urique dans le sang (tel que l'allopurinol par exemple) est généralement prescrit.

• Le régime alimentaire est également corrigé pour prévenir l'apparition de nouvelles crises : moins d'aliments riches en protéines animales (surtout la viande rouge et les abats) riches en purine, une molécule azotée - plus de produits laitiers et de légumes, puis 2 à 3 litres d'eau par jour.

MÉLANOME :
Bientôt un vaccin personnalisé ?

Des chercheurs américains ont mis au point le NeoVax, un vaccin qui, en ciblant les protéines mutantes des tumeurs de la peau des patients, induit une réponse immunitaire permettant de les neutraliser sur le long terme. Et s'il était bientôt possible de traiter le mélanome, le plus grave des cancers de la peau, à l'aide d'un vaccin adapté à chaque patient ? C'est du moins ce que des chercheurs américains tentent de faire en développant le NeoVax, dont les résultats de l'essai clinique ont été publiés le 21 janvier 2021 dans la revue Nature Medicine.

Pas de récidive chez 6 patients sur 8

L'étude a été menée auprès de 8 patients souffrant d'un mélanome de stade 3 ou de stade 4 et ayant subi une chirurgie pour retirer la tumeur. Ces patients, à haut risque de récidive, ont reçu une injection de NeoVax. Le but était d'évaluer les effets à long terme du vaccin. Résultat : quatre ans après l'injection, tous les patients ont survécu et six d'entre eux n'ont pas eu de récidive. NeoVax fonctionne en ciblant jusqu'à 20 néoantigènes pour chaque patient. Comme l'explique le Site de Recherche Intégrée sur le Cancer (SIRIC), les néoantigènes sont des "protéines mutantes spécifiques de la tumeur". Le vaccin contient des parties de ces protéines que l'on appelle des épitopes. Ces derniers permettent de déclencher une réponse immunitaire qui épargne les cellules saines de cette attaque.

Une réponse immunitaire persistante

Pour fabriquer le NeoVax, les chercheurs analysent la séquence d'ADN dans la tumeur d'un patient pour identifier les épitopes clés. Lorsqu'ils sont injectés, les cellules T, ou lymphocytes T, attaquent spécifiquement les néoantigènes afin de détruire les cellules cancéreuses. Les auteurs de l'étude ont pu observer non seulement que la réponse immunitaire persistait parce que les cellules T se souvenaient de leurs cibles, mais aussi qu'elle s'amplifiait en reconnaissant d'autres épitopes qui n'étaient pas inclus dans le vaccin. "Les vaccins à base de néoantigènes induisent par conséquent des réponses de cellules T qui persistent au fil des années et élargissent le spectre de la cytotoxicité spécifique d'une tumeur chez les patients atteints d'un mélanome", concluent-ils.

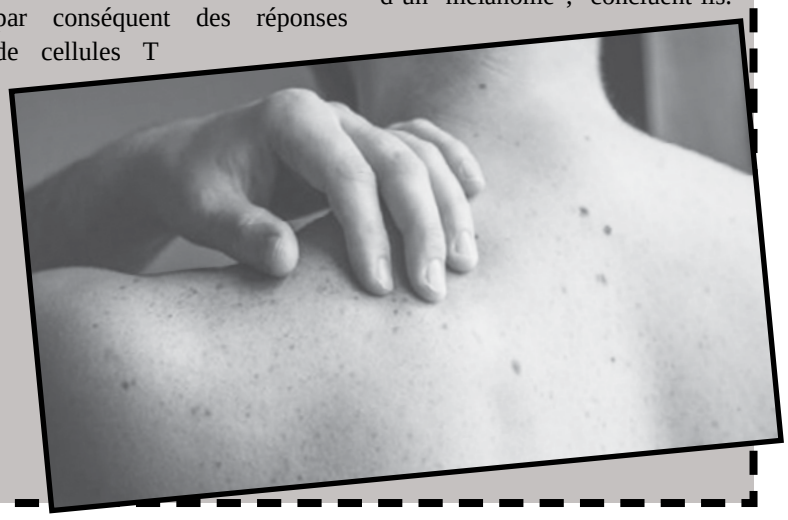

Smoky eyes :

Tuto facile et inspirations pour adopter le look charbonneux

Le smoky eyes est un incontournable du maquillage des yeux. Comment le réaliser ? Quel smoky choisir selon la couleur de ses yeux ? Pour le réussir à coup sûr, voici ses secrets bien gardés.

Le smoky eyes souligne le regard en un rien de temps. Cette technique de maquillage vise à créer un «œil fumé» en utilisant des couleurs sombres que l'on vient dégrader sur la paupière. L'effet charbonneux intensifie instantanément le regard et lui apporte de la profondeur. Le smoky fait partie des tendances indétrônables, mais pour bien le porter, encore faut-il savoir le maîtriser. Suivez le guide.

Comment faire un smoky eyes ?

En journée ou en soirée, il se prête à toutes les occasions.

Voici un tuto pour bien réaliser le smoky eyes :

Appliquez une base sur toute la paupière pour fixer le fard et assurer une bonne tenue.

Réalisez un trait de crayon noir au ras des cils puis estompez.

Choisissez une couleur d›intensité moyenne et appliquez-la avec un pinceau plat, en partant bien du coin extérieur des cils et en étirant la couleur sur l›ensemble de la paupière mobile.

Estompez avec un pinceau propre et étirez le fard vers l'arcade.

Appliquez ensuite une couleur plus foncée dans le creux de la paupière et en coin externe. Estompez pour fondre les couleurs.

Déposez du blanc irisé sous l'arcade pour créer un point de lumière.

Appliquez enfin une belle couche de mascara et un trait de crayon khôl dans la muqueuse.

Pour que le résultat soit optimal, il est impératif de travailler son teint. Appliquez une crème teintée ou un fond de teint pour unifier puis estompez vos cernes avec un anti-cernes. Une touche de blush et le tour est joué !

Quel smoky eyes pour les yeux verts ?

Pour mettre en valeur vos yeux verts, vous avez le choix entre des couleurs chaudes ou des couleurs froides. Le brun, le noir, le prune ou le violet sauront faire ressortir votre iris à la perfection. N›oubliez pas d›utiliser deux teintes au minimum pour créer un joli dégradé.

Quel smoky eyes pour les yeux bleus ?

Le smoky eyes sublime les yeux bleus instantanément grâce à des fards dans les tons orangés. Le brun, le taupe, le noir et même le gris rendront votre regard mystérieux.

Quel smoky eyes pour les yeux marron ?

Comme toujours, les yeux marron peuvent porter toutes les couleurs de fards à paupières. Le bleu surtout, mais aussi le noir, le brun, le violet... Vous trouverez votre bonheur très facilement !

Quelle couleur pour un smoky eyes ?

Vous l›aurez compris, le smoky eyes se porte de toutes les couleurs. Le plus connu est évidemment le smoky eyes noir car il apporte une touche rock et sexy au look. Si vous n›assumez pas facilement ce look charbonneux, misez sur le smoky eyes marron, plus discret mais tout aussi joli. Le smoky eyes bleu ou le smoky eyes doré sauront également vous ravir pour une soirée.

Recourbe-cils :

L'allié indispensable pour un joli regard

Cet outil est essentiel pour ouvrir le regard et avoir un œil de biche. Mode d'emploi et conseils d'expert pour bien s'en servir.

A quoi sert le recourbe-cils?

Comme son nom l'indique, il recourbe les cils. Il les allonge et met en valeur le regard. Bien recourbés, les cils laissent apparaître l'œil qui semble plus grand. Tom Sapin senior make-up artist chez MAC Cosmetics est un grand fan. «Pour un maquillage naturel sur les yeux, on applique toujours un recourbe-cils. Même s'il n'y a pas de mascara, cet outil fait une vraie différence sur les défilés.»

C'est pour qui ?

Il convient à tous les yeux sauf ceux avec des cils très recourbés. « Il créé un vrai contraste. Les cils recourbés gagnent en intensité. Cela met en valeur l'iris et cache, par exemple, les paupières tombantes car la frange les camoufle « confie Tom Sapin. Il modifie la forme de l'œil. Il l'agrandit et le sublime.

Est-ce mauvais de se recourber les cils ?

Ce petit bout de métal en effraie certaines. A juste titre ? « Il n›y a aucun risque de casser les cils. La pince est arrondie et non tranchante avec un bord en caoutchouc « rassure notre expert. Si on suit bien les recommandations des maquilleurs, il n›y a pas de danger pour nos cils. Certains modèles sont colorés ou d›autres plus grands. On prend le temps de choisir celui qui nous convient dans les différentes enseignes : grandes-surfaces, Sephora ou parfumeries.

Quelles sont les erreurs à ne pas commettre ?

Le recourbe-cils s›applique sur les cils nus, sans mascara. « Sur les cils humides, la courbure ne tient pas. Quand le mascara a séché, les poils sont plus rigides, fragiles et risquent de se casser s›ils sont pliés « selon le maquilleur de chez MAC Cosmetics.

Autre point important, on vérifie avant de fermer le recourbe-cils de ne pas pincer la paupière. On sert tout doucement avec ses doigts, avec une première pression légère, afin de s›assurer que la peau n›est pas coincée.

Quelles sont les astuces d'utilisation ?

Le recourbe-cils doit être positionné le plus près de la racine des cils. Le plus efficace est d'alterner des petites pressions de 10 à 15 secondes

en serrant très fort à chaque fois. Le mascara s›applique dans la foulée. « On privilégie une formule recourbante qui sèche vite. Si le cil reste mouillé trop longtemps, il se raidit et il faut tout recommencer « conseille Tom Sapin. Pour une courbure impressionnante, notre expert conseille de tiédir l›outil avec le sèche-cheveux et de vérifier la température avant sur l'avant-bras pour ne pas se brûler.

Que penser des recourbe-cils chauffants ?

Ils sont particulièrement efficaces sur les cils très recourbés en bataille. Ils séparent bien les poils « d'après notre expert. Ils se présentent sous la forme d›une brosse très facile d'utilisation. Il n'y a aucun danger de se brûler. La température est tiède. En revanche, la courbure est moins impressionnante qu'avec la version mécanique.

Le film algérien «Kayen Ouela Ma Kanech» un prix au Festival cinématographique de Bahreïn

Le court métrage de fiction «Kayen Ouela Ma Kanech» du réalisateur algérien Kada Abdellah a remporté le prix du «Jury du Festival cinématographique de Bahreïn» dans sa première édition clôturée mercredi soir et diffusée sur YouTube, ont annoncé les organisateurs.
Le court-métrage «Kayen Ouela Ma Kanech» du jeune réalisateur algérien Kada Abdellah a remporté le prix du jury du Festival cinématographique de Bahreïn dans la catégorie courts métrages de fiction.

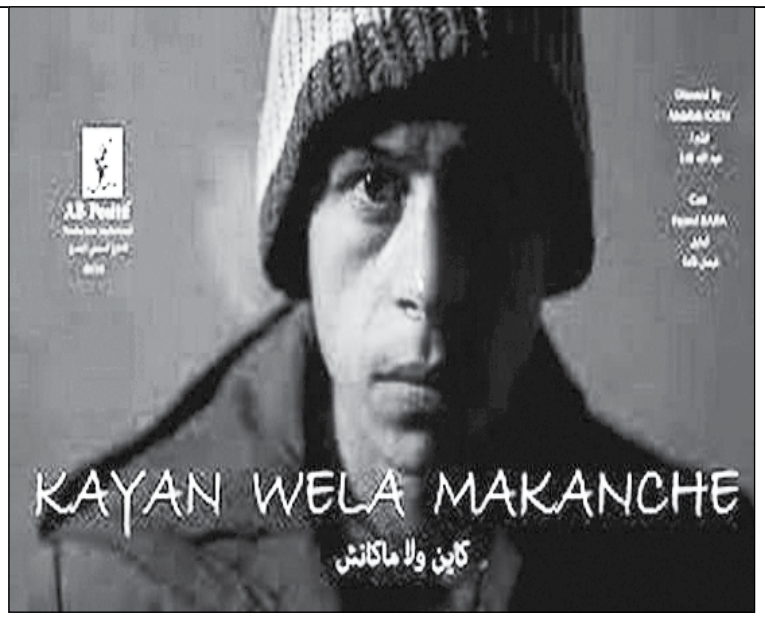

L'égalité des droits pour les personnes à besoins spécifiques est le thème principal du film «Kayen Ouela Ma Kanech», qui avait précédemment remporté le prix de la «meilleure oeuvre complète» lors de sa participation notamment aux journées du court métrage de Tissemsilt (novembre 2018) et de Ain Kebira à Sétif (mars 2019) et à la deuxième édition du Festival national du film universitaire d'Oran (2020).
Les noms des lauréats dans les catégories en compétition dans le cadre du Festival cinématographique de Bahrein qui s'est tenu sous le thème «Cinéma pour toi», ont été annoncé. Le film «The Swan Song» de Yazid Al Kadri du Maroc a remporté le prix du meilleur court métrage de fiction, «Les Sept Villages», réalisé par Farah Abu Kharroub du Liban, a décroché le Prix du meilleur film documentaire, le film jordanien «Buttons» réalisé par Ahmed Jaber et le film égyptien «Tok Tok», réalisé par Mohamed Khadiront respectivement remporté le prix du meilleur film d'animation et le prix de la meilleure oeuvre féminine».
Le festival a recéptionné 450 films de 18 pays arabes et 92 films seulement ont été retenus pour la compétition.

Le Fespaco, principal festival du cinéma africain reprogrammé en octobre

L'édition 2021 du Festival panafricain du cinéma et de la télévision de Ouagadougou (Fespaco), principal festival africain du 7e art, initialement prévue du 27 février au 6 mars, se tiendra du 16 au 23 octobre, ont annoncé mercredi les autorités burkinabé, rapportées par des médias.
Le Burkina Faso, qui enregistre à ce jour 12.845 cas de Covid-19 pour 150 décès, avait reporté en janvier, sans fixer de date ultérieure.
Annonçant les nouvelles dates de la tenue de la 27e édition de ce grand rendez-vous cinématographique africain, des représentants du gouvernement burkinabé

ont affirmé que «toutes les mesures barrières et l'ensemble des dispositions sanitaires « allaient être respectées durant le festival, précisant que le «Marché international du cinéma et de l'audiovisuel (Mica) allait également avoir lieu en même temps».
Les préparatifs de ce grand moment du cinéma se déroulant en «partenariat» entre les ministères burkinabé de la Culture et celui de la Santé pour «pouvoir prendre en charge tous les festivaliers», le nombre d'invités, poursuivent les représentants des hautes autorités du pays organisateur, a été réduit, par prévention, à 150 personnalités, soit près de cinq fois moins que le nombre d'invités de la dernière édition, précisant que la cérémonie d'ouverture devrait se dérouler au palais des Sports de Ouagadougou (5.000 places) au lieu du Stade municipal Joseph-Conombo (25.000 places).
«900 films provenant de 28 pays dont 71 films pour le Burkina Faso», ont été enregistrés jusqu'à présent, et plus de «2 milliards de francs CFA (environ 3 millions d'euros) sont nécessaires à l'organisation de ce festival qui aura pour thème, «Cinéma d'Afrique et de la diaspora: nouveaux talents, nouveaux défis», avec le Sénégal comme pays invité d'honneur, selon la même source.
Le Fespaco, considéré comme une des rares manifestations contribuant au rayonnement mondial du Faso et principal rendez-vous du cinéma en Afrique, rassemble tous les deux ans à Ouagadougou depuis 1969 des dizaines de milliers de spectateurs et de praticiens du 7e Art.

L'artiste plasticien Adel Djassas décroche le prix Mohamed Khadda

L'artiste plasticien Adel Djassas de la wilaya de Sétif a décroché, mercredi, le prix Mohamed Khadda d'arts plastiques dans sa 5e édition organisée dans la wilaya de Mostaganem du 4 au 7 avril courant.
La cérémonie de remise du prix clôturant cette manifestation s'est déroulée à la maison de la culture «Ould Abderrahmane Kaki «en présence des autorités locales et plasticiens participant à cette édition venus de 18 wilayas du pays.
Le deuxième prix a été attribué à l'artiste Mechenef Hamza de la wilaya de Batna et le troisième prix au sculpteur Belakhdar Hicham de la wilaya d'Oum El Bouaghi.
Le prix du jury a été décerné à l'artiste plasticienne Hadjer Mihoub de la wilaya de Mostaganem.
Le jury, composé de Djeffane Adlene, Belahcen Cheikh et Maaradji Larbi, a créé un 5e prix du meilleur artiste plasticien autodidacte, attribué pour la première fois à l'artiste peintre Talouti Samia de la wilaya de Sidi Bel-Abbès.
Lors de la cérémonie de clôture, un film documentaire sur le parcours de l'artiste plasticien défunt Ahmed Stanmbouli (1957-2020), qui relate le parcours de cet artiste surnommé «Picasso d'Algérie» et ses contributions dans les domaines de l'enseignement et de la créativité et son role dans la création d'une école des Beaux arts à Mostaganem.
Son épouse a été honorée à cette occasion.
Le prix Mohamed Khadda des arts plastiques a été créé en 2014 à l'issue du colloque national d'arts plastiques organisé dans la wilaya de Mostaganem où l'artiste Abdellah Benhimeur a décroché le prix en 2014 puis Abdellaoui Mourad en 2015, Taleb Djamel en 2016 et le sculpteur palestinien Zaki Salam en 2019.

« Titanic » :

Signée « Love, Jack », une carte postale du célèbre navire vendue aux enchères

Une carte postale écrite par le responsable des communications radio du Titanic est en vente via des enchères en ligne jusqu'au 14 avril prochain. Une photo du célèbre navire figure sur le recto de l'objet de 7,5 centimètres sur 14, précise la maison de vente RR Auction sur son site.

Au verso, John George Phillips, dit Jack Philipps, a signé son petit mot manuscrit « Love, Jack ». Les enchères pourraient dépasser 15.000 dollars (environ 12.600 euros).

Connu pour son comportement héroïque

Le message est adressé à Elsie Phillips, la sœur de l'opérateur radio. Ce dernier lui écrit qu'il est « très occupé, travaille tard. J'espère arriver à [Southampton] mercredi après-midi. J'espère que tu vas plutôt bien ». Le cachet montre que la carte postale a été expédiée le 7 mars 1912 depuis Belfast (Royaume-Uni). Le Titanic a été bâti dans cette ville et baptisé le 31 mai 1911 avant sa première sortie en mer le 2 avril 1912.

John George Phillips a fêté ses 25 ans à bord lors du voyage inaugural du navire. Il est connu pour son comportement héroïque lors du naufrage. Alors que le paquebot sombrait, il est resté à son poste pour envoyer des messages de détresse afin de sauver un maximum de passagers. L'opérateur n'a quitté le Titanic que lorsque le niveau de l'eau l'y a forcé. Il est mort de froid sur le fond d'un canot de survie qui avait chaviré.

Un exemplaire d'une édition spéciale

La carte postale est un exemplaire en bon état d'une édition spéciale sortie pour célébrer le baptême du paquebot. La sœur de John George Phillips a conservé les quelque 300 cartes postales que lui a envoyées son frère.

Bobby Livingston, vice-président exécutif de RR Auction, a indiqué à CNN que cinq d'entre elles mentionnaient le Titanic, dont seulement deux écrites sur une carte représentant le célèbre paquebot. Hasard ou pas, le prénom utilisé pour signer le message n'est pas sans rappeler celui de Jack Dawson, le personnage joué par Leonardo DiCaprio dans le film de James Cameron.

«Their Algeria» de Lina Soualem en compétition au 11e festival du film arabe de Malmo

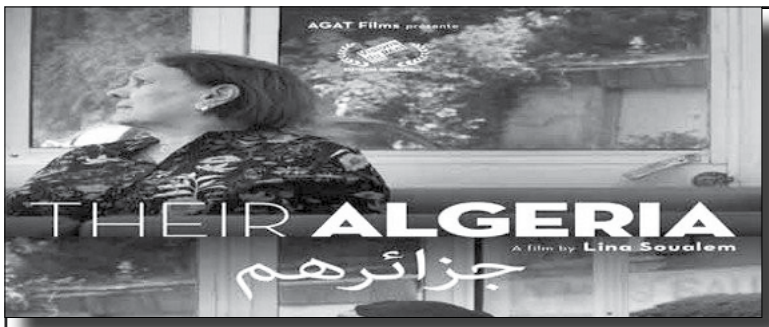

Le film «Their Algeria (Leur Algérie)» de la réalisatrice Lina Soualem (française d'origine algéro-palestinienne), sera en compétition à la 11e édition du festival du film arabe de Malmo (Suède), qui se tiendra du 6 au 11 avril avec la participation de près de 40 films de 23 pays, ont indiqué les organisateurs.

Le programme de la 11e édition du festival de Malm?, qui a débuté mardi en présence des organisateurs et dont les festivités «seront retransmises via Internet, prévoit deux concours du meilleur long métrage (12 films) et du meilleur court métrage (17 films).

La réalisatrice Lina Soualem raconte à travers son film «Their Algeria» (2020), l'histoire de ses grands parents Mebrouk et Aicha, séparés après plus de 62 ans de vie conjugale, en plongeant dans la mémoire des premiers migrants algériens en France.

Au début du festival, il a été procédé à la projection du film «L'Homme qui a vendu sa peau» de la réalisatrice tunisienne Kaouther Ben Hania, lequel figurait sur la liste définitive des nominations des Oscars du meilleur film multinational.

Par ailleurs, trois (3) films devront être présentés dans le cadre du programme «les nuits arabes», ainsi que 8 courts métrages au titre d'un programme de coopération entre l'entreprise du cinéma arabe en Suède et la société «Red Star Films», outre des assises de débat sur les questions cinématographiques.

Créé en 2011, le festival de Malm? tend à créer des passerelles entre la culture arabe et les cultures occidentales à travers des films, étant un langage visuel mondial. Le festival avait annoncé, au terme de l'édition précédente en octobre dernier, avoir changé la date de son rendez-vous annuel qui sera organisé désormais en avril de chaque année.

Zlatan Ibrahimovic va jouer un Romain dans le prochain «Astérix »

Guillaume Canet, à la fois réalisateur et acteur dans le rôle-titre, Gilles Lellouche (Obélix), Marion Cotillard (Cléopâtre), Vincent Cassel (César)… La moitié du cinéma français se retrouve au casting du prochain Astérix, intitulé Astérix et Obélix : L'Empire du milieu… Dans une opération parfaitement concertée, tous les comédiens ont partagé leur rôle sur Instagram ce jeudi matin. Et, au même titre que Pierre Richard, Orelsan, Jonathan Cohen ou McFly et Carlito, Zlatan Ibrahimovic fera partie de l'aventure, dans le rôle d'Antivirus.

S'il s'agit bien de Caius Antivirus, l'inoxydable attaquant suédois du Milan AC reprendra le personnage campé par Jean-Paul Rouve dans le mythique Mission Cléopâtre (2002) orchestré par Alain Chabat : celui d'un légionnaire romain du camp de Babaorum.

Grille de mots fléchés N° 2979

PETITE HEURE CANONIALE
ABRACADABRANT
DISCOURS-FLEUVE
PERSISTANTE
IL NE VOIT JAMAIS LE SOLEIL
DOUCE D'ANTAN
MAUVAIS PLONGEON
CLÉ POUR LE MICRO
CONQUISE
COIFFURE UNISEXE
VOIE
TERRITOIRES ENFERMÉS
MACHINE À TIRER L'EAU
DEUX JOURS DE FÊTE
COULEUR FLAMBOYANTE
BASE DE DÉPART
DEVISE D'OMAN
FUTILE
DEMI-POULBOT
UNE VRAIE BIZARRERIE
TANTALE
MOT DE LA PESTE
FEMME DÉRAISONNABLE
DIRECTION
IL COMPTE POUR LE RAT
ALLANT EN ZIGZAG
IOURTE INDIENNE
HOMME DE VIRGINIE
FAIT LA SOUDURE
TROUVE À PLACER
GAGNE UN POINT
IL EST PLUS OU MOINS CHARGÉ
DORT, DONC...
LANTERNE MARINE
ILS SONT PRIS PAR LES SNOBS
FAIT D'ARMES
AIMER À LA FOLIE
A COURS EN ROUMANIE
IL EST PARFOIS DÉSESPÉRÉ
CHAMP RÉDUIT
CÂBLE
BISCUIT BELGE
VAUT CELA MAIS RIEN D'AUTRE
AVEC LUI, ON SE FAIT ROULER
ELLE FORME À OCCUPER LES CABINETS
EST RAREMENT PRÉSENT EN BOUT DE LIGNE
COIN DE BOUCHER
COUPELLES À RÔTIR

Solution de la grille précédente

1.R.C.B.E.S.M
2.GARIGUETTE.AC
3.CATASTROPHEE
4.JETAI.CEP.OST
5.ID.LUTA
6.OSEE.RC
7.ORL.ASIE
8.UN.L.TA
9.GRE.H.F.CASA
10.JEU.MALABAR.V
11.UPSILON.LISE
12.ISIS.ETOC.SON
13.ENEE.ONGLETS

GRILLE DE MOTS CROISÉS N°2979

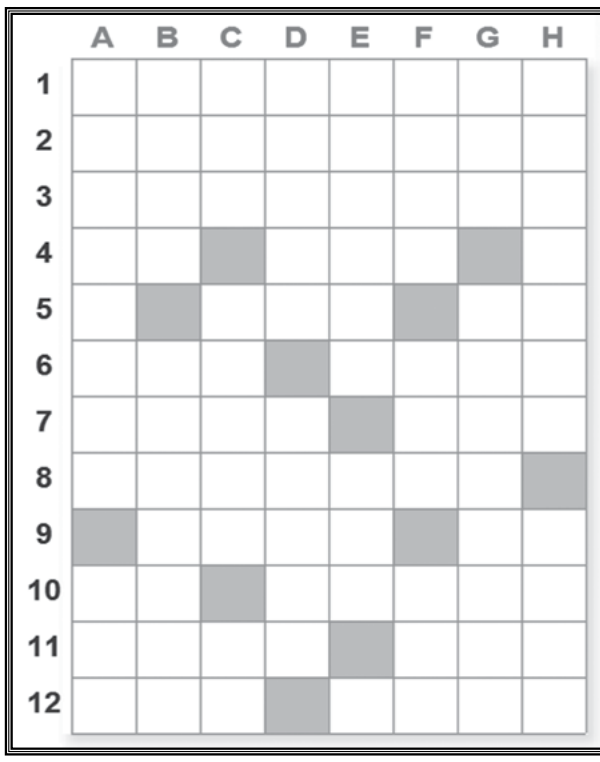

HORIZONTALEMENT

1. Habitant de l'Est de la France.
2. Évènement annoncé au public.
3. Chauffard assassin.
4. Exclamation. Épuisé.
5. Bus scolaire. Le symbole du cuivre .
6. Train régional. Fille qui fait la une.
7. Religieux musulman. Surface de terrain.
8. Pris par terre.
9. Preuve de paiement. Précision dans un texte.
10. Décigramme. Teintai d'un jaune foncé.
11. Acteur américain (James). Temps vécu.
12. Remise en ordre. Un tournoi pour tous.

VERTICALEMENT

A. Tout détruire. Puissant insecticide.
B. Ness en Écosse. Griffonner sur chaque page.
C. En qui on peut avoir confiance. Entièrement brûlé. Détiens personnellement.
D. Ingurgita. Artisan du gros œuvre.
E. Trophées de cinéma. Liquide obtenu après réduction.
F. Elles forment un archipel. Accumulation de choses. Musique et paroles syncopées.
G. Lauréat du vote. Nettoyage de coque.
H. Ligne de feuille. En accord avec la morale.

Solution de la grille précédente

Horizontalement:

- devaluer
- operante
- canasson
- urubu - na
- m - sire - i
- et - cerat
- nasa - rn
- tva - sana
- aerostat
- il - roule
- real - mel
- esses - se

Verticalement:

- documentaire
- epar - taveles
- venus - sar - as
- arabica - orle
- lasure - sso - s
- uns - erratum
- eton - annales
- renait - atele

GRILLE SUDOKU N°2979

Comment jouer ?

Sur chaque ligne vous devez placer les chiffres de 1 à 9 sans les répéter. Sur chaque colonne vous devez placer les chiffres de 1 à 9 sans les répéter aussi et dans chaque région de 9 cases, vous devez placer les chiffres de 1 à 9 sans les répéter. Un truc très pratique est d'éliminer les cases où votre chiffre ne peut se trouver. Pour gagner du temps, vous pouvez commencer par les chiffres les plus nombreux parmi ceux déjà inscrits dans la grille. Si vous ne savez pas quel chiffre inscrire dans votre case, à la suite de plusieurs éliminations de chiffres, vous pouvez inscrire des possibilités et plus le jeu avancera, vous allez voir si ces chiffres conviennent ou pas! Croyez-moi ce jeu est vraiment intéressant! Attention à ce que vos chiffres ne se répètent pas, sur aucune ligne ni dans chaque carré!

				6				5
	3	1	5	8	4		7	
	6			7	9		1	
	5			3		2		
	7	8				1	3	
		2		1			8	
	1		8	5			9	
	8		1	9	6	4	2	
2				4				

solution 2978

7	5	9	4	8	3	1	2	6
4	2	6	7	1	5	8	3	9
8	3	1	9	6	2	4	7	5
6	8	5	3	4	1	7	9	2
9	4	2	6	5	7	3	1	8
3	1	7	8	2	9	6	5	4
2	7	8	1	9	4	5	6	3
5	6	3	2	7	8	9	4	1
1	9	4	5	3	6	2	8	7

JEU DES 7 ERREURS

La Règle du Jeu

Voici 2 images identiques à première vue. Sauf que sur l'une des deux images, l'auteur a volontairement commis 7 erreurs. Le jeu consiste à observer les deux images afin de retrouver les erreurs.

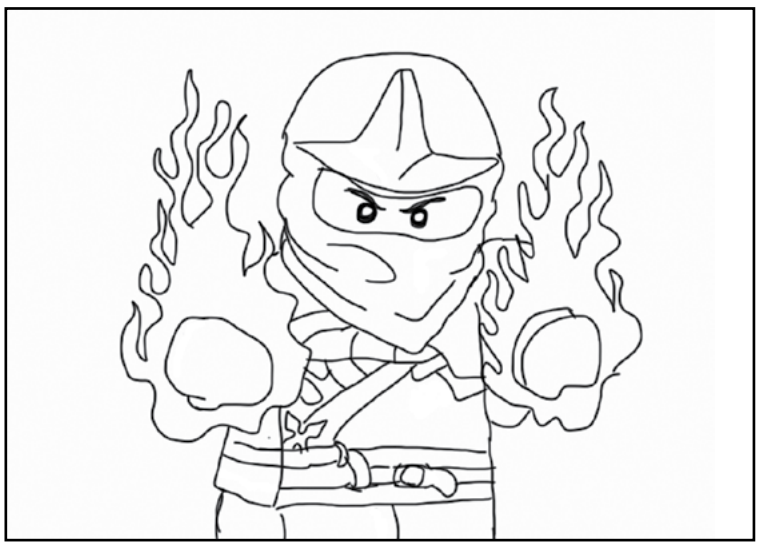

le saviez vous ?

Après le 9/11, la CIA a utilisé la musique d'Eminem comme une méthode d'interrogatoire !

En Mars 2002, la CIA a été autorisée à utiliser de nouvelles techniques d'interrogatoire, dont beaucoup étaient contestables. Probablement la plus connue d'entre ces techniques est le waterboarding ou la torture par l'eau, une technique si efficace que la personne qui a tenu le plus longtemps avant de révéler des informations n'a mis que 2 minutes pour le faire, la plupart ne tiennent pas plus de 14 secondes.

La Central Intelligence Agency utilise aussi de la musique, surtout celle d'Eminem pour tirer des informations des détenus. Apparemment, la musique à un volume très fort rend ceux qui sont interrogés mal à l'aise, frénétiques et déconcerte les prisonniers à faire des aveux et à donner des informations.

Voici quelques-unes des chansons qui auraient été utilisées par la CIA :

« Enter Sandman », Metallica.
« Bodies », Drowning Pool.
« Shoot to Thrill », AC/DC.
« Hell's Bells », AC/DC.
« I Love You », de l'émission de télévision pour enfants « Barney and Friends ».
« Born in the USA », Bruce Springsteen.
« Babylon », David Gray.
L'album « Slim Shady » de Eminem.

TF1

12h00 Les douze coups de midi
12h45 Engagés & positifs
12h50 Petits plats en équilibre
12h55 Météo
13h00 Journal
13h40 Grands reportages
14h50 Reportages découverte
16h10 Les docs du week-end
17h50 50mn Inside
19h00 50mn Inside
19h53 Petits plats en équilibre
19h55 Météo
20h00 Journal
20h40 Habitons demain
20h45 Tirage du Loto
20h50 Quotidien express
21h00 Météo
21h05 The Voice, la plus belle voix
23h40 The Voice, la suite

FRANCE 3

12h25 12/13 : Journal national
12h55 Les nouveaux nomades
13h35 Samedi d'en rire
15h15 Les carnets de Julie
16h15 Ma vie rurale
17h05 Expression directe
17h10 La p'tite librairie
17h15 Trouvez l'intrus
17h55 Questions pour un super champion
18h50 Agissons avec Jamy
18h55 Simplissime
18h58 19/20 : Météo régionale
19h00 19/20 : Journal régional
19h23 19/20 : Météo régionale
19h30 19/20 : Journal national
20h00 La p'tite librairie
20h10 Tout le sport
20h20 Le journal des Bleus
20h25 Cuisine ouverte
20h55 Météo
21h05 Mongeville
22h35 Mongeville et Magellan : Un amour de jeunesse

M6

07h00 Absolument stars
10h15 66 minutes : grand format
11h00 66 minutes : grand format
11h50 66 minutes : grand format
12h40 Météo
12h45 Le 12.45
13h25 Scènes de ménages
14h40 Chasseurs d'appart'
19h45 Le 19.45
20h15 Météo
20h30 Scènes de ménages
21h05 Hawaii Five-0
21h55 Hawaii Five-0
22h45 Hawaii Five-0
23h30 Hawaii Five-0

Notre sélection

The Voice, la plus belle voix

À 21:05

Troisième soirée de Battles de la saison. Chaque coach va opposer deux, voire trois, talents de son équipe sur une chanson qu'il aura choisi au préalable. À la fin de l'épreuve, le coach qualifiera un talent pour l'étape des K.O. Mais, cette année, deux règles s'ajoutent. La première concerne les trois autres coachs. Spectateurs de la Battle, ils vont eux aussi exprimer leur préférence pour un candidat à l'aide d'un bouton positionné devant leur fauteuil. Ensuite, le talent non retenu aura une chance de continuer l'aventure grâce au retour du vol de talents. De quoi pimenter cette dixième saison.

Taratata 100% live

À 21:05

Elsa, éducatrice dans un centre social, est chargée de l'évaluation des mineurs étrangers isolés. Très investie dans son travail, elle a sacrifié sa vie familiale. Elle est en train de se séparer de Philippe, son mari médecin. Elle est aussi en conflit avec Alex, son fils ado. Quand Bijan, un afghan de 12 ans, lui vole ses papiers puis arrive au centre, elle ne lui en veut pas. L'enfant est orphelin. A Paris, il est exploité par des passeurs l'obligeant à voler. Elsa décide de l'héberger en secret. Quitte à perdre son travail ou à fragiliser davantage sa famille.

Hawaii 5-0

À 21:05

Thanksgiving approche. Steve se prépare à accueillir tous ses collègues pour le repas. Avec son équipe, il enquête sur la mort de George Parks. Il a été tué par des cambrioleurs qui ne sont pas rentrés dans sa maison mais ont coupé son superbe acacia koa. Un arbre protégé dont le bois est très recherché. Au même moment, la maison des parents de Junior est cambriolée. Le voleur savait que les objets de valeur étaient cachés derrière une planche du mur. Junior soupçonne immédiatement son frère adoptif. Très touché par l'affaire, il part à sa recherche avec Tani.

FRANCE 2

13h00 Journal 13h00
13h20 13h15, le samedi...
13h54 Météo 2
13h55 Agissons avec Jamy
14h00 Au bout de l'enquête, la fin du crime parfait ?
14h50 Au bout de l'enquête, la fin du crime parfait ?
15h50 La Rochelle / Sale Sharks
17h59 Le parcours de la flamme
18h00 Destination 2024
18h05 La p'tite librairie
18h10 Affaire conclue : la vie des objets
18h15 Affaire conclue : la vie des objets
18h20 Affaire conclue : la vie des objets
18h25 Affaire conclue : la vie des objets
18h45 N'oubliez pas les paroles
19h20 N'oubliez pas les paroles
19h55 Météo 2
20h00 Journal 20h00
20h30 20h30 le samedi
20h54 Météo 2
20h55 Les Etoiles du sport
21h00 Vestiaires
21h05 Taratata 100% live
23h30 On est en direct

FRANCE 5

10h00 Silence ça pousse, junior !
10h05 Consomag
10h10 A l'école de la savane
11h05 Nus et culottés
12h00 Aux sources du jardin d'Eden
13h00 Corée du Sud, la civilisation méconnue
14h00 Des trains pas comme les autres
14h55 Destination 2024
15h05 Silence, ça pousse !
16h00 Ma maison de A à Z
16h05 La maison France 5
17h40 C'est bon à savoir
17h45 C dans l'air
19h00 C l'hebdo
20h00 C l'hebdo la suite
20h20 Oh ! AfricArt
20h25 L'école des bébés animaux
20h45 Ma maison de A à Z
20h50 Echappées belles
22h20 Echappées belles
23h50 La p'tite librairie
23h54 Le cinéma de minuit
23h55 Le tunnel

CANAL +

10h41 Hippocrate
11h33 Hippocrate
12h26 Un Entretien
12h33 Boîte noire
12h49 L'hebd'Hollywood
13h07 Le cercle séries
13h52 Magistral.e
14h43 Le rythme de la vengeance
16h28 Le Plus
16h33 Avant-match Ligue 1
17h00 Strasbourg / Paris-SG
18h56 Canal Sports Club
20h13 Canal Football Club - Samedi - 1re édition
20h56 Avant-match Ligue 1
21h00 Montpellier / Marseille
22h56 Canal Football Club Le débrief
23h28 Nomis

Regé-Jean Page réagit aux accusations de racisme chez Warner Bros

Tout est parti d'un article du Hollywood Reporter paru cette semaine dans lequel Ray Fisher et de nombreuses sources anonymes dénoncent le racisme qui régnerait chez Warner Bros. Pour certaines de ces sources, la preuve en est le refus de choisir Regé-Jean Page pour incarner le grand-père de Superman dans la série SyFy Krypton. Geoff Johns, le président de DC Films, aurait estimé que le super-héros ne pouvait avoir un grand-père noir.

Autant de révélations qui, pour Regé-Jean Page, font l'effet d'une pincée de sel jetée sur des plaies qu'il voudrait voir se refermer. « Entendre parler de ces conversations ne fait pas moins mal maintenant qu'à l'époque. Les clarifications m'ont limite fait plus mal pour être honnête », a-t-il lâché sur Twitter en réaction à l'article. Visiblement blessé, l'acteur refuse toutefois de céder au découragement. « Je fais toujours mon truc. On fait toujours notre travail. On est toujours là », a-t-il ajouté.

Pharrell Williams demande une enquête fédérale sur la mort de son cousin

Pharrell Williams a fêté son anniversaire d'une manière un peu particulière ce lundi. Au lieu de célébrer ses 48 ans, le chanteur et producteur est allé à l'enterrement de son cousin, Donovon Lynch. Le jeune homme de 25 ans est mort le 26 mars dernier après avoir été abattu par la police à Virginia Beach. Et pour la superstar de la pop, il est important de faire toute la lumière sur les circonstances de ce tragique incident.

« Merci mon Dieu pour mon 48e tour du soleil. Celui-ci est symbolique et c'est une première car j'ai dû prendre la parole à l'enterrement de mon cousin et j'ai été submergé par les émotions. Trop de questions sans réponse de la part de la ville et de l'État. Respectueusement, je demande une enquête fédérale. Je demande aussi humblement que vous gardiez tous la famille dans vos prières. Il s'appelle Donovon Wayne Lynch », a-t-il posté sur Instagram en légende d'une photo de son cousin.

Les amis de Pharrell Williams n'ont pas tardé à manifester leur soutien. Justin Timberlake, Timbaland, Pusha T ou encore Fabolous ont tous posté un message à l'attention de la star. Si l'affaire n'a pour le moment pas fait grand bruit, elle fait l'objet d'une enquête interne des services de police de Virginia Beach. On sait en tout cas que la mort de Donovon Lynch est intervenue dans un contexte très tendu, alors que trois incidents nécessitant l'intervention de la police ont eu lieu à des endroits différents de la ville.

Alors que tous les officiers, lors de ce genre d'intervention, portent une caméra sur leur uniforme, le chef de la police a reconnu que, pour « des raisons inconnues », celle de l'agent impliqué était éteinte au moment où il a abattu Donovon Lynch. Le policier en question affirme que le cousin de Pharrell Williams était armé. Il a été mis à pied, comme le relaye USA Today.

Le prince William est annoncé aux BAFTA

Cette année, les BAFTA ont lieu les 10 et 11 avril et se sont une nouvelle fois dotés de participants de marque. Pour récompenser le cinéma, la cérémonie britannique a prévu, le premier soir, une discussion menée par le prince William avec la costumière Jenny Beavan, qui a déjà décroché trois trophées (Mad Max: Fury Road, Chambre avec vue, Gosford Park), ainsi que la make-up artiste et coiffeuse Sharon Martin. La thématique abordée sera de circonstance : tourner pendant le confinement, comme le relaye Variety.

Ce sera la deuxième fois que le fils aîné du prince Charles participe à la cérémonie dont il est le président depuis 2010. L'héritier de la couronne britannique fera également un discours d'encouragement et de remerciement à l'industrie du cinéma qui a connu une année noire à cause du Covid-19.

Pléiade de stars

Huit catégories seront récompensées le premier soir, et 17 le lendemain. La cérémonie sera à la fois virtuelle et en présentiel. Certains artistes se produiront, dont le nommé Leslie Odom Jr. qui chantera Speak Now, extrait de One Night in Miami. Celeste interprétera Hear My Voice, du long-métrage en lice pour le meilleur film, The Trial of the Chicago 7. L'ancien One Direction, Liam Payne, introduira quant à lui le EE BAFTA AR, une récompense décernée par le public en direct. Outre le prince William, les BAFTA auront pour présentateurs la plus britannique des américaines, à savoir Renee Zellweger, ainsi que Felicity Jones, James McAvoy, David Oyelowo ou encore Pedro Pascal et Priyanka Chopra Jonas. La révélation de La Chronique des Bridgerton, Phoebe Dynevor, est également attendue, tout comme Tom Hiddleston et Hugh Grant. Une soirée qui promet de mettre l'accent sur « l'art et l'artisanat du cinéma », comme l'a assuré Emma Baehr, l'une des responsables des BAFTA.

Info star...

Si le divorce de Christina Ricci et James Heerdegen ne se passe pas au mieux, l'ancien couple a au moins réussi à trouver un accord pour la garde de leur enfant. En effet, selon Page Six, la comédienne a obtenu un accord en sa faveur, qui lui permet de partir vivre à Vancouver avec leur fils de six ans, Freddie, le temps de son prochain tournage et James Heerdegen aura quant à lui des droits de visite supervisée, dont les frais seront « raisonnablement » couverts par Christina Ricci, qui pourra choisir l'hôtel où logera son ex.

Néanmoins, Christina Ricci sera la seule gardienne légale de Freddie, dont le père aura droit à 15 minutes de FaceTime trois fois par semaine lorsqu'il ne pourra pas venir le voir.

SEYBOUSE times
Quotidien indépendant d'informations générales
N°2979 Samedi 10 Avril 2021- Prix: 15 DA - www.seybousetimes.dz

RAMADHAN :

La Nuit du doute, lundi , selon le ministre des Affaires religieuses

La Nuit du doute pour l'observation du croissant lunaire, indiquant le début du mois de Ramadhan, aura lieu lundi, a indiqué jeudi dernier le ministres des Affaires religieuses Youcef Belmehdi.

Le ministre est revenu aussi sur la prière de Tarawih pour rappeler que la Commission de la Fetwa, en collaboration avec le Comité sanitaire anti-Covid-19 , ont convenu de réduire cette prière surérogatoire à 30 minutes seulement.

Par ailleurs, le ministre s'est de nouveau expliqué sur la décision de fermer les salles d'eau dans les mosquées en assurant que «ce n'est pas pour dissuader les fidèles d'accomplir la prière mais c'est pour des raisons de santé»

Les salles d'ablution, du fait des interactions humines quelles favorisent sont considérées comme un lieu possible de contamination et de propagation du virus de la Covid-19.

Pour rappel, le ministère de Affaires religieuses, dans le cadre de l'application du protocole sanitaire, a pris la décision d'interdire la prière de Tarawih aux femmes , aux enfants, au vieux et au personnes malades

CORONAVIRUS :

112 nouveaux cas, 97 guérisons et 3 décès

Cent-douze (112) nouveaux cas confirmés de Coronavirus (Covid-19), 97 guérisons et 3 décès ont été enregistrés ces dernières 24 heures en Algérie, a indiqué jeudi le ministère de la Santé, de la Population et de la Réforme hospitalière dans un communiqué.

Le total des cas confirmés de Coronavirus s'élève ainsi à 118.116 dont 112 nouveaux cas durant les dernières 24 heures, celui des décès à 3.119 cas, alors que le nombre de patients guéris a atteint 82289 cas, précise le communiqué.

Par ailleurs, 20 patients sont actuellement en soins intensifs, ajoute la même source.

En outre, 25 wilayas n'ont recensé aucun cas durant les dernières 24 heures, 21 autres ont enregistré de 1 à 9 cas, alors 2 wilayas ont recensé plus de 10 cas.

Le ministère rappelle, par la même occasion, que la situation épidémiologique actuelle exige de tout citoyen vigilance et respect des règles d'hygiène et de distanciation physique, tout en insistant sur le respect du confinement et du port du masque.

L'Algérie a accordé une attention particulière aux enfants pour les protéger du covid

La ministre de la Solidarité nationale, de la Famille et de la Condition de la femme, Kaoutar Krikou a déclaré que l'Algérie avait accordé une attention particulière aux enfants pour les protéger de la propagation du coronavirus (Covid-19) tout au long de l'année 2020, a indiqué un communiqué du ministère.

Différentes catégories de la société ayant été touchées suite à la propagation de la pandémie en 2020, y compris les enfants, des dispositions et des mesures préventives ont été prises pour protéger les individus, à travers le respect des protocoles approuvés par l'Organisation mondiale de la santé (OMS) et la mobilisation de tous les moyens humains et matériels nécessaires pour réduire les effets de la propagation du virus, a précisé la ministre qui a pris part aux travaux du 5e congrès arabe de haut niveau des droits de l'enfant sur «les mécanismes de prise en charge de l'enfance dans la région arabe à l'ombre de la propagation du coronavirus».

L'Etat a accordé «une attention particulière» à la catégorie des enfants, en coordination avec les départements ministériels et organismes officiels chargés de l'enfance, qui consiste à prendre toutes les dispositions et à assurer toutes les voies à même de contribuer à la protection des enfants de cette pandémie, de manière à leur permettre de poursuivre normalement leur vie sociale et leur cursus scolaire.

Les cours suspendus dans les établissements éducatifs, tous cycles confondus, y compris dans les écoles d'enseignement spécialisées ont été remplacés par un système d'enseignement numérique via Internet, des programmes de la télévision nationale outre la traduction instantanée des cours en langage des signes destinés aux élèves souffrant d'un handicap auditif, a-t-elle indiqué, ajoutant que tous les établissements et centres placés sous tutelle du secteur de la Solidarité nationale destinés aux enfants ont bénéficié d'une opération de désinfection.

Et d'ajouter que le ministère concerné a donné de «fermes instructions» pour suspendre provisoirement les activités de tous les établissements d'accueil de la petite enfance dont le nombre est de 2.398, avant leur reprise graduelle avec seulement 50% de leur capacité, précise la même source, rappelant l'installation d'une cellule de suivi et de vigilance au niveau central pour veiller au suivi minutieux de tous les développements locaux concernant les catégories prises en charge par le secteur notamment les enfants en sus de l'organisation de plusieurs caravanes de solidarité en faveur des familles défavorisées.