Aimene Benabderhmane :
Nous allons importer 15000 concentrateurs d'oxygène

P.03

SEYBOUSE times
Quotidien indépendant d'informations générales
N°3065 Dimanche 01 Août 2021 - Prix: 15 DA - www.seybousetimes.dz

Nous informons nos fidèles lecteurs et lectrices de l'ouverture d'un site web. Veuillez le consulter au : www.seybousetimes.dz

ANNABA / SIDER :
Mobilisation des capacités du complexe sidérurgique pour approvisionner les hôpitaux en oxygène

P.06

ANNABA

Lutte contre la criminalité urbaine : Plusieurs personnes arrêtées

P.06

ANNABA

Les gendarmes retrouvent les 4 fillettes fugueuses du centre de l'enfance assistée de Drean

P.06

ANNABA / Sûreté de wilaya
Intensification des contrôles et sensibilisation des citoyens sur les moyens de protection contre la covid-19

P.06

ALGÉRIE-LIBYE :

Le Président Tebboune reçoit le président du Conseil présidentiel Mohamed Younes El-Menfi

En visite en Algérie, le président du conseil libyen Mohamed Younes El-Menfi a été reçu mercredi en audience au siège de la présidence par le président de la République, M. Abdelmadjid Tebboune a reçu mercredi au siège de la Présidence de la République

Le Président Tebboune a eu des entretiens avec le président du Conseil présidentiel libyen, élargis par la suite aux membres des délégations des deux pays.

Le président du Conseil présidentiel libyen était arrivé ce matin à Alger pour une visite officielle de deux jours. Il a été reçu à son arrivée à l'aéroport international Houari-Boumediene par le Premier ministre et ministre des Finances, Aïmene Benabderrahmane.

M. Mohamed Younes El-Menfi s'était dirigé par la suite au sanctuaire du martyr à Alger où il a déposé une gerbe de fleurs devant la stèle commémorative et récité la Fatiha du Saint Coran à la mémoire des martyrs.

Il a également visité le Musée national du moudjahid où il a reçu des explications sur les différentes étapes de l'Histoire de l'Algérie, avant de signer le registre d'or de l'établissement.

La visite du responsable libyen s'inscrit dans le cadre de la "poursuite de la coopération et en confirmation de la solidité des relations de fraternité entre les deux peuples frères".

TEBBOUNE :

"L'Algérie disposée à soutenir la Libye dans la résolution de certains problèmes soulevés"

Le président de la République, Abdelmadjid Tebboune a réitéré mercredi passé à Alger la disposition de l'Algérie à apporter aide et assistance à la Libye, pays frère, dans la "résolution de certains problèmes soulevés".

Dans une déclaration à la presse au terme de l'audience qu'il a accordée au président du Conseil présidentiel libyen, Mohamed Younes El-Menfi, le Président Tebboune a fait état de nombreuses décisions convenues lors de cette rencontre, des décisions qui pourraient, a-t-il dit, concourir à la résolution de certains problèmes auxquels se heurte la Libye, pays frère.

Affirmant que l'Algérie "est à la disposition de la Libye", le président de la République a souligné "Nous n'avons aucune ambition ni vision hormis celle que les libyens ont pour leur pays".Et d'assurer que l'Algérie "attendra la décision que prendront les frères libyens concernant la situation dans leur pays", soutenant, à cet égard, "nous sommes d'accord avec eux".

Le Président Tebboune a rappelé, par la même occasion, la position initiale de l'Algérie vis-à-vis de la situation dans ce pays voisin, affirmant que cette position est "acceptée actuellement au niveau international".

Elle stipule, poursuit le chef de l'Etat, que la "solution définitive à la crise en Libye est la tenue d'élections conférant davantage de légitimité au Conseil national et au Président".

Il a préconisé, dans ce sens, l'organisation d'une "double élection parlementaire et présidentielle en même temps", réaffirmant la disposition de l'Algérie à aider les Libyens "à faire entendre la voix de leur pays".

Pour sa part, le président du Conseil présidentiel libyen a salué l'accueil chaleureux qui lui a été réservé par le président de la République, et a adressé ses remerciements à l'Algérie, "Gouvernement et peuple".

Il a en outre mis en exergue "l'histoire et les valeurs communes unissant les deux pays", rappelant la souffrance du peuple libyen afin de préserver l'intégrité de son pays.

S'agissant du "soutien absolu" exprimé par le Président Tebboune lors de cette rencontre, M. El-Menfi a précisé "nous sommes ravis du plein soutien exprimé par le président de la République en faveur de nos démarches pour parvenir à des élections parlementaires et présidentielles permettant au peuple libyen de choisir ses représentants pour la période à venir".

Par ailleurs, le responsable libyen a indiqué que cette rencontre avait permis d'examiner d'autres questions d'intérêt commun, notamment "la sécurité dans le Sud libyen, qui fait également partie de la sécurité commune des deux pays", ajoutant que "le Président Tebboune a appelé à apporter un

soutien absolu aux Libyens".

La rencontre a permis entre autres d'évoquer "des aspects techniques" liés à l'ouverture des postes frontaliers, a fait savoir le président du Conseil présidentiel libyen, mettant l'accent sur "l'importance de cette question pour les libyens".

Dans un autre sillage, M. El-Menfi a affirmé que son pays "souhaite voir l'Algérie, pays frère, apporter sa contribution dans la réconciliation nationale libyenne, un des points essentiels de l'accord politique, jusqu'à l'organisation des élections".

"La rencontre a porté sur les acquis jusque-là réalisés, à savoir la réunification des institutions, notamment l'institution militaire et le cessez-le-feu", a-t-il poursuivi.

"Nous espérons établir une coopération technique algéro-libyenne ainsi qu'une coopération sécuritaire bilatérale", a indiqué M. El-Menfi, affirmant que son pays "a de tout temps été conscient de l'appui permanent de l'Algérie au peuple libyen et ses positions, chose que le Président Tebboune a réaffirmé".(avec Aps)

Le président de l'ANIE contrôlé positif à la Covid-19

Le président de l'ANIE est contrôlé positif à la Covid-19, a indique jeudi un communiqué de l'instance électorale, qui précise que le Dr Mohamed Charfi observera chez lui un confinement de 07 jours, selon les recommandations des médecins et reprendra son travail au bout de la période de confinement.

SEYBOUSE times
Quotidien indépendant d'informations générales

Edité par la S.A.R.L MEDIACOM PRESSE
Direction, rédaction et administration :
46, rue Emir Abdelkader - Annaba

Directeur general : Bicha salim
Directeur de la publication : Noureddine Boukraa
Directrice de la rédaction : Bicha Bariza Nesrine
Tél/Fax : 038 45 58 35
Tél/Fax : 038 45 58 36
Tél/Fax : 038 45 58 37
Email: redactionseybouse@gmail.com

P.A.O SEYBOUSE Times
Site web: www.seybousetimes.com
Email: redaction@seybousetimes.dz
contact@seybousetimes.dz
Facebook : SEYBOUSE TIMES
Impression : SIE Constantine
Diffusion : EURL K.D.P.A cité Benzekri
Bât F N ° : 424 Constantine

Pour votre publicité, s'adresser à l'entreprise nationale de communication d'édition et de publicité, ANEP. SPA,
1 AVENUE PASTEUR ALGER
TEL : 021/71 16 64
021/73 71 28
FAX : 021/73 95 59
021/73 99 19

Les manuscrits, photographies ou tout autre document et illustration adressés ou remis à la rédaction ne seront pas rendus et ne feront l'objet d'aucune réclamation. Reproduction interdite de tous articles sauf accord de la rédaction

CORONAVIRUS :

1537 nouveaux positifs, 28 morts et 807 guérison pour les dernières vingt-quatre heures

La courbe des contaminations à la Covid-19 reste trés élevée avec un nouveau bilan de 1.537 nouveaux cas positifs, 28 morts et 807 guérisons pour les dernières vingt-quatre heures, selon les chiffres du ministère de la santé jeudi.
Ces chiffres sont néanmoins en léger recul par rapport au bilan d'hier où était enregistré un pic de 1927 contaminations et 49 décès.

CORONAVIRUS :

Le Pr Benbouzid met en garde contre l'alarmisme des réseaux sociaux

Le ministre de la Santé, le Professeur Abderrahmane Benbouzid, a lancé un appel aux citoyens pour ne pas céder à «l'alarmisme et aux fake news relayés par les réseaux sociaux», à la lumière du rebond mortifère que connait actuellement la pandémie du Coronavirus dans un grand nombre de wilayas.
S'agissant des hôpitaux et contrairement à ce qui est rapporté dans ces mêmes réseaux sociaux, ils sont occupés à hauteur de 50% de leurs capacités et des «structures de dégagements sont déjà prêtes pour les malades qui ont dépassé la phase critique.
Le ministre de la Santé, qui réunissait jeudi les DSP des wilayas touchées par la flambée de cas positifs et de décès, admet néanmoins l'existence de «tension sur l'oxygène», jugeant que pour autant «la situation est gérable» et qu'une partie de la demande passée auprès des fournisseurs étrangers, soit 6.000 concentrateurs, «est en voie d'expédition».
Le ministre de la Santé a, par ailleurs, indiqué qu'il est en «contact permanent» avec les ambassadeurs de l'Algérie en France, en Italie, en Allemagne pour finaliser l'opération d'acquisition des concentrateurs d'oxygène pour les contaminés dont les besoins ne dépassent pas 10 litres d'oxygène.

AIMENE BENABDERHMANE :

Nous allons importer 15000 concentrateurs d'oxygène

Le Premier ministre, ministre des Finances, Aïmene Benabderrahmane a affirmé, jeudi après-midi à Alger, que l'Etat avait pris «une série de mesures» pour assurer la disponibilité de l'oxygène dans les établissements hospitaliers et répondre la demande croissante due à la recrudescence des contaminations à la Covid-19.
«Sur instruction du président de la République, il a été décidé de prendre une série de mesures pour satisfaire la demande croissante en matière d'oxygène dans les différents établissements hospitaliers à l'échelle nationale», a précisé le Premier ministre dans une déclaration à la presse.
Rappelant que «la production nationale oscillait entre 400.000 et 120.000L/J», le Premier ministre a indiqué que «la hausse brusque de la demande» d'oxygène a amené à prendre des décisions et des mesures pour venir en appui à cette production.
Il s'agit, poursuit-il, de «l'importation de 15.000 concentrateurs d'oxygène, dont 1050 déjà réceptionnés, et 750 autres nous parviendront demain vendredi», mais également de l'acquisition de «2250 concentrateurs entre les 3 et 5 août prochain, tandis que d'autres cargaisons seront reçues par lots à compter du 10 août».
L'Algérie a passé commande, poursuit-il, pour l'acquisition de «10 unités de production d'oxygène d'une capacité de 20.000 et 40.000 litres à répartir sur les grands établissements hospitaliers», ce qui permettra, d'après lui, «d'atténuer la pression qui prévaut actuellement au sein des hôpitaux».
Benabderrahmane a également fait état d'une mesure «urgente» prise dans ce sens, consistant

en l'importation de «plus de 160.000 litres d'oxygène, en sus d'autres quantités».
A ces mesures s'ajoutent d'autres telles l'affectation des structures hôtelières aux patients afin de mieux les prendre en charge et de leur fournir les quantités d'oxygène nécessaires.
Dans le même sillage, le Premier ministre a souligné que «l'immensité du territoire national nécessite la mise en place des mécanismes permettant de répondre à tous les besoins en temps opportun, et c'est ce que nous avons fait à travers la création d'une cellule de crise au niveau du Premier ministère, qui a géré cette phase de manière efficace et efficiente, en sus d'une cellule opérationnelle qui a commencé son travail mercredi, dans le but de répondre opérationnellement à tous les besoins au niveau des centres hospitaliers».
En outre, Benabderrahmane a appelé les citoyens à «respecter les mesures de prévention et à aller se faire vacciner, tout en faisant montre du plus haut degré de conscience et en évitant les états de panique que certains réseaux sociaux tentent de semer en diffusant des informations fausses et sans fondement» qu'il a qualifiées «d'exploitation des patients et de leurs familles».
S'agissant de la disponibilité du vaccin anti-Covid-19, le Premier ministre a indiqué que l'Algérie a acquis «plus de 9 millions de vaccins», annonçant qu'»en août prochain, 9 200 000 doses seront acquises, en sus de 5 millions d'autres qui arriveront en septembre», ajoutant qu'»à partir de la mi-septembre, une unité de production de vaccins sera lancée à Constantine, avec une capacité de production de 2,5 millions de doses».

COVID-19 :

La laiterie Soummam lance un appel pour financer 10 stations de production d'oxygène

L'élan de solidarité suscité par la détérioration soudaine de la situation sanitaire du pays eu égard à la recrudescence des contaminations au Coronavirus s'intensifie et s'élargit de jour en jour au soulagement des malades, du personnel médical et des populations.
C'est au tour ainsi à la laiterie «Soummam» de la wilaya de Béjaia de lancer jeudi un appel pour le financement de dix stations de production d'oxygène à travers le territoire national, a indiqué, un communiqué-appel de l'entreprise.
L'appel de l'entreprise localisée dans la zone industrielle de Taharacht à Akbou, est adressé autant aux organismes sanitaires privés que publics, engagés dans cette opération de lutte contre la pandémie, mais qui manquent de moyens pour concrétiser leurs objectifs, est t-il souligné dans le communiqué.
Soummam, confirme, en fait, son caractère de société citoyenne

et qui parle passé a eu déjà à se distinguer par diverses actions stratégiques au profit du secteur de la santé, rappelle-t-on.
Lors de la première vague de la pandémie, cette entreprise a entre autres distribué, une flopée de matériels indispensables, des moyens de protections et surtout équipés en ambulances médicalisées tous les EPH de la wilaya de Bejaia.
Dans cet ordre d'idée, inhérente à la solidarité et à la lutte contre lacovid-19, une autre entreprise sise à Bejaia à savoir la SNC Boudiab, a exprimé sa volonté de financer à elle seule, une station de génération d'oxygène au profit du CHU de Bejaia.
Son patron l'a annoncé sur les ondes de la radio locale, estimant que le devoir de son entreprise est d'être aux côtés des citoyens.
Une large chaîne de solidarité s'est déjà mise en place depuis, lundi dernier, pour ce projet, réussissant à rassembler une cagnotte considérable que d'aucuns espèrent voir affectée à l'achat d'une installation identique au profit de l'hôpital Frantz Fanon.

CONTAMINATION DU PERSONNEL DE LA SANTÉ :

Les médecins appellent au renfort

En première ligne depuis un an et demi, le système de santé publique souhaite le renfort en personnel du secteur parapublic, de la santé militaire et du secteur privé pour venir à bout de la Covid-19 et du variant Delta. Il espère également une progression de la vaccination au sein du corps médical visiblement réticent.

Mobilisés en première ligne pour faire face à la Covid-19, les professionnels de la santé sont de plus en plus infectés par le virus SARS-CoV-2. Une situation qui s'avère, ces derniers jours, très préoccupante. Outre le risque d'une propagation nosocomiale, leur contamination peut aboutir à une réduction importante des effectifs pour affronter la pandémie en pleine recrudescence.

Pour le président du Syndicat national des praticiens de la santé publique (SNPSP), le Dr Lyès Merabet, l'atteinte du personnel de la santé est une «déperdition» qui ampute le secteur de moyens humains en pleine situation épidémiologique qui ne fait qu'empirer. «Perdre de l'effectif se répercute directement sur la prise en charge des malades et le fonctionnement des

structures de santé», assure-t-il.

Des professionnels de la santé qui sont d'ailleurs, précise-t-il, «exténués» en raison de la pression qui pèse sur eux depuis de longs mois et qui ne cesse d'augmenter. «Le secteur de la santé publique risque un effondrement au moment où d'autres moyens n'ont pas été utilisés convenablement jusqu'à présent. Le personnel de la santé publique a besoin d'être soulagé d'au moins d'une partie de l'activité, notamment la vaccination et la prise en charge des autres pathologies», fait-il remarquer.

Le Dr Merabet insiste, à cet effet, sur l'urgence de mobiliser d'autres professionnels qui relèvent du secteur parapublic, du secteur privé et de la santé militaire. «Dans une situation de crise, il faut penser à mobiliser et à mutualiser tous les efforts du personnel et de tout le matériel. Il faut impliquer le personnel médical et paramédical de la Caisse nationale des assurances sociales des travailleurs salariés (Cnas), des universités, du secteur de la solidarité nationale et de celui de la jeunesse et des sports, ainsi que la santé militaire et le secteur privé de la santé», dit-il.

À lui seul, poursuit-il, le secteur privé compte 50% des médecins généralistes et pas moins de 80% de médecins spécialistes pour certaines spécialités, ainsi que du personnel paramédical. «Les agents des laboratoires d'analyses, eux aussi, peuvent être injectés dans le plan d'action d'urgence pas uniquement pour la lutte contre la Covid-19 mais également pour la prise en charge d'autres pathologies qui sont délaissées en raison des hôpitaux réquisitionnés pour la Covid-19», note-t-il.

Évoquant la campagne de vaccination, le président du Syndicat national des praticiens de la santé publique (SNPSP) précise que celle-ci est actuellement assurée uniquement par le personnel de la santé publique. «Ce personnel est à la fois sur plusieurs fronts. Outre les consultations, les urgences, les services Covid-19 et les autres problèmes de santé, il y a aussi la campagne de vaccination qui pèse sur l'activité du secteur public puisqu'elle l'ampute de médecins, d'infirmiers et d'agents. Beaucoup de secteurs notamment nos collègues du secteur privé peuvent justement nous aider et s'occuper au moins de la campagne vaccinale», dit-il.

Il rappelle, par ailleurs, le nombre de contaminations du personnel de la santé qui a atteint, depuis l'avènement de la pandémie jusqu'à fin juin dernier, plus de 20 cas. «Le secteur de la santé a également enregistré 350 décès tous corps confondus, dont 204 médecins activant dans les secteurs privé et public», précise-t-il.

Faible adhésion à la vaccination anti-Covid-19 chez les professionnels de la santé

Le Dr Lyes Akhamouk, spécialiste en maladies infectieuses et membre du Comité scientifique de suivi de l'évolution de la pandémie de coronavirus, insiste de son côté sur la sensibilisation du personnel de la santé à la vaccination. «Nous avons remarqué un faible pourcentage de vaccinés parmi le personnel de la santé. Dans certaines wilayas, ce taux ne dépasse pas les 10%», regrette-t-il.

Une situation qu'il qualifie d'«anormale» puisqu'il

estime que c'est aux professionnels de la santé de donner l'exemple à la population. «La vaccination est une arme pour se protéger contre ce virus, notamment pour le personnel de la santé qui est aux premières lignes de lutte contre le virus de Covid-19», dit-il, avant de souligner le nombre important de décès recensés dans les rangs des médecins, des paramédicaux et même d'autres travailleurs du secteur de la santé.

SONATRACH :

Plus de 5500 postes de travail au profit des jeunes des wilayas du Sud en 2021

Le Président directeur général de Sonatrach, Toufik Hakkar a annoncé, mercredi, le recrutement de 5615 nouveaux jeunes des wilayas du Sud au titre des prévisions de l'année 2021.

Dans une déclaration à la presse en marge de son inspection, à l'Institut algérien du pétrole (IAP) de Boumerdès, de l'opération de correction du concours de recrutement de 225 jeunes de Ouargla et Touggourt, Hakkar a précisé que le recrutement au sein du Groupe et de ses filiales sera conditionné par l'organisation des concours "réguliers et transparents" au profit des candidats, et ce avant la fin de l'année en cours.

Les nouveaux postes seront tous au profit des populations des wilayas du Sud comme Timimoune, Tindouf, El-Menea, Biskra, Béchar, Ain Salah, Ouargla, Illizi, Ghardaia, Adrar et Laghouat, a-t-il soutenu.

Il a en outre indiqué que l'accès aux 2600 postes d'emploi serait avant la mi-juillet en cours, faisant état de la préparation en cours des concours de recrutement de près de 1.900 employés et que les 1200 postes restants seront être occupés avant la fin de l'année en cours.

EAU POTABLE :

Sonatrach réalisera avec Cosider-Canalisation trois stations de dessalement à l'Est d'Alger

Des lettres d'engagement ont été signées jeudi entre les deux filiales de Sonatrach, AEC et GCB, avec la société Cosider-canalisation, pour la réalisation de trois stations de dessalement d'eau de mer, à Bordj El Kiffan, El Marsa (Alger) et Corso (Boumerdès) pour alimenter la région Est de la capitale.

Les documents ont été signés en présence du ministre de l'Energie et des Mines, Mohamed Arkab, et celui des Ressources en eau et de la Sécurité hydrique, Kamel Hasni, des walis d'Alger et de Boumerdès, en plus des cadres dirigeants de l'Algérienne des eaux (ADE).

Les capacités de production des stations de dessalement de "Bateau cassé" à Bordj El Kiffan, d'"El Marsa" et de "Corso" sont, respectivement, de 10.000 m3/j , 60.000 m3/j et de 80.000 m3, selon les données présentées lors de la cérémonie de signature.

Le projet de Bordj El Kiffan sera réalisé dans une durée de cinq mois, celui d'El Marsa sera mis en service également cinq mois après son lancement, mais de manière partielle, avant d'atteindre son niveau de production optimum dans neuf mois. Quant au projet de Corso il entrera en service partiellement six mois après son lancement (40.000 m3/j) pour tourner à plein régime dans 12 mois.(Avec APS)

LG ELECTRONICS :

Cap sur la transition vers l'énergie renouvelable à 100 %, à l'horion 2050

LG Electronics (LG) vient de rendre public son engagement à passer complètement aux énergies renouvelables d'ici 2050 en tant qu'élément clé de sa stratégie de développement durable. L'annonce du Rapport Durabilité LG Electronics ,récemment publié, vient s'ajouter à sa promesse antérieure d'atteindre la neutralité carbone d'ici 2030 grâce à l'initiative Zéro Carbon 2030 dans laquelle LG s'est engagé à réduire les émissions de carbone au stade de la production à 50 % des normes de 2017 d'ici 2030.

La transformation sera mise en œuvre région par région, en commençant par l'Amérique du Nord où chaque bureau et site de fabrication sera alimenté par des énergies renouvelables dans l'année. Les installations de fabrication de LG en dehors de la Corée sont sur le point de convertir 50 % de leurs besoins en électricité en énergies renouvelables au cours des quatre prochaines années.

Atteindre cet objectif à l'échelle mondiale nécessitera une stratégie diversifiée, notamment l'installation de panneaux solaires LG à haute efficacité sur ses bâtiments, l'utilisation de contrats d'achat d'électricité qui permettent aux entreprises d'acheter de l'électricité directement auprès des fournisseurs, l'utilisation de certificats de Crédit d'Energie Renouvelable (CER) et la participation au programme Prime-Vert en Corée, et au marché domestique de LG, pour acheter de l'énergie propre directement auprès de la Korea Electric Power Corporation (KEPCO).

LG installe actuellement des modules solaires d'une capacité de 3,2 MW sur un site de fabrication à Noida, en Inde, produisant également de l'électricité pour alimenter le bureau administratif de LG. Ce projet sera étendu dans le cadre du Mécanisme de Développement Propre (MDP), permettant à LG d'obtenir des certificats de réduction de carbone de la Convention-cadre des Nations Unies sur les changements climatiques (CCNUCC).*

« Notre engagement à créer une vie meilleure pour tous peut être réalisé au mieux par la transition de LG vers les énergies renouvelables et l'atteinte de la neutralité carbone », a déclaré, dans ce sens, Park Pyung-gu, vice-président de la Division Sécurité et Environnement de LG Electronics.

Et de poursuivre que «Dans le monde d'aujourd'hui, l'innovation ne se produit pas seulement en laboratoire, elle doit également se produire dans nos usines et nos centrales. Les fabricants d'aujourd'hui ont une opportunité unique de donner à la prochaine génération un monde digne d'être hérité et chez LG, nous prenons cette responsabilité très au sérieux», a –t- il conclu.

Ans ce même contexte, Il faut savoir que le projet MDP permet aux entreprises d'obtenir des crédits de réduction certifiés des émissions (CRC) lorsqu'elles investissent dans des projets dans les pays en voie de développement. Les CRC peuvent être échangés, vendus et utilisés pour atteindre une partie des objectifs de réduction des émissions dans le cadre du protocole de Kyoto.

ANNABA / SIDER

Mobilisation des capacités du complexe sidérurgique pour approvisionner les hôpitaux en oxygène

Sihem Ferdjallah

La direction générale de Sider El Hadjar a annoncé que la suspension des unités de production en raison de dysfonctionnements n'a pas affecté la production d'oxygène pour alimenter les hôpitaux. Elle a expliqué que les installations appartenant aux centres haute tension 60 kV qui financent les unités de production en électricité ont été endommagées les 28 et 29 juillet.

La Direction générale a souligné que la plus haute priorité dans la production est l'oxygène.

Des équipes de techniciens de Sider et de Sonelgaz ont

travaillé 24h/24h pour pallier les défaillances des installations. Cela a permis la réparation des interrupteurs électriques de l'unité de production d'oxygène vendredi soir et sa remise en état de service.

Malgré cette défaillance technique, ajoute-le communiqué, l'unité d'oxygène a poursuivi ses approvisionnements jeudi dernier, envoyant 12.000 litres d'oxygène aux hôpitaux. Jusqu'à présent, la quantité totale fournie par Sider a atteint près de 110.000 litres .

ANNABA / SÛRETÉ DE WILAYA

Lutte contre la criminalité urbaine : Plusieurs personnes arrêtées

Sihem Ferdjallah

Dans le cadre de la lutte contre la criminalité en milieu urbain, la Brigade de Recherche et d'Intervention (BRI) de la Police Judiciaire a pu arrêter un suspect de 35 ans pour détention, stockage et écoulement de la drogue dure et de psychotropes, dans le but de les commercialiser. Il est à noter qu'après avoir accompli toutes les procédures judiciaires nécessaires à l'encontre du suspect, un mandat de dépôt a été émis à son encontre.

Par ailleurs, toujours dans la même optique, les éléments de la 12ème sureté urbaine ont appréhendé un individu âgé de 23 ans, recherché pour vol. Dans le même contexte, les policiers de la 4ème sûreté de wilaya ont arrêté deux personnes, âgées de 22 à 24 ans, soupçonnées de vol et d'agression à l'aide de couteaux prohibés et détruisant intentionnellement les biens d'autrui. Pour référence, toutes les mesures judiciaires nécessaires ont été prises à l'encontre des suspects.

ANNABA / GENDARMERIE NATIONALE

Les gendarmes retrouvent les quatres (4) fillettes fugueuses du centre de l'enfance assistée de Drean

Sihem Ferdjallah

Les éléments de la gendarmerie ont réussi à identifier et à retrouver les quatre (4) fillettes agéés entre 16 ans et 18 ans qui faisaient l'objet d'un avis de recherche. Ces fillettes ont quitté le centre de l'enfance assistée de Drean sans y retourner. Cette opération de recherche est intervenue à la suite d'une plainte déposée par les responsables du centre. Selon les sources, ces fillettes ont été retrouvées la nuit, aux environs de 23heures, errant dans les rues d'Ain El Berda complètement épuisées. Elles ont été identifiées par la gendarmerie et dirigées vers le poste de la brigade pour ensuite être transférés vers le centre de l'enfance assistée.

ANNABA / SÛRETÉ DE WILAYA

Intensification des contrôles et sensibilisation des citoyens sur les moyens de protection contre la covid-19

Sihem Ferdjallah

Mobilisées dans le cadre de la riposte contre l'épidémie du Coronavirus (Covid-19), les forces de sécurité d'Annaba ont intensifié leur sorties visant à sensibiliser les citoyens au sujet des mesures de protection contre la covid-19 et effectuer des contrôles sur le terrain, ciblant les restaurants, les fastfoods, les crèmeries et cafétérias. En effet, jeudi passé, les policiers ont organisé une campagne de sensibilisation contre la Covid-19 et la sécurité routière et ont intensifié le contrôle dans les quatre coins de la wilaya. Ces derniers ont distribué des fiches d'information en expliquant aux parents et aux enfants et même aux personnes âgées sur la nécessité de porter le masque et autres mesures de prévention, ajouté à cela des descentes nocturnes et des patrouilles en journée et le soir dans les marchés, pour veiller à l'application stricte des gestes barrières. Notre source de la sureté de la wilaya a souligné qu'ils travaillent d'arrache-pied pour prévenir les citoyens, il a également évoqué la nécessité de respecter les règles des ''3M'' (masque, main et mètre). « Pour se protéger efficacement des risques de contamination contre la propagation du virus, il faut respecter rigoureusement les mesures du port du masque, la désinfection régulière des mains et le respect de la distanciation sociale et appliquer les protocoles sanitaires établis», a lancé notre même Source.

La sureté de wilaya rappelle son engagement à prêter aide et assistance aux institutions officielles et à la société civile afin d'atténuer les répercussions de la pandémie".

ANNABA / NOUVELLE VILLE BENMOSTÉFA BENAOUDA (EX-DRAA ERRICH)

Les fréquentes coupures d'eau potable suscitent le courroux des habitants des ''2800 logements''

Sarah Yahia

Alors que la période des grandes chaleurs bat son plein à Annaba et étouffe le quotidien de centaines de familles, le problème d'alimentation en eau potable persiste à la cité ''2800 logements'' sise novelle ville Benmostefa Benaouda (Ex-Draa Errich), notamment les bâtiments lots 8,9,10,11,12,13, où l'alimentation en eau s'effectue une fois les quatre jours pendant une durée de 4 heures, au grand dam des habitants.

«Nous sommes confrontés au manque flagrant en matière d'eau potable. Nos enfants et nos familles vivent le calvaire au quotidien devant l'indifférence des autorités locales. Nous avons interpellé à maintes reprises les services concernés, mais en vain jusqu'à ce jour rien de changé. Le problème persiste toujours, et cela ne fait que compliquer nos conditions de vie», déclare un groupe de citoyens que nous avons interrogés.

«Nous ne comprenons pas comment des fuites d'eau sont enregistrés ailleurs sans être réparées, alors que nous, nous sommes privés de ce précieux liquide», diront en substance certains jeunes et pères de famille. Devant cet état de fait, les habitants ne savent plus où donner de la tête pour apaiser lkes désagréments subis du fait de la réccurence des coupures du réseau de distribution… un supplice vécu quotidiennement. « Apparemment, la situation s'annonce difficile, puisque l'été ne fait que commencer», a renchéri un citoyen en ajoutant : «Nous ne pouvons continuer à nous approvisionner chez les revendeurs d'eau

potable. « Aujourd'hui, nous sommes arrivés à la limite de notre patience, et nous exigeons la présence des autorités concernées pour se pencher sur notre problème», affirment-ils. Les habitants ont introduits des réclamations aux services concernés pour mettre fin à leur calvaire, et demeurent dans l'attente d'une réaction des services techniques concernés.

ANNABA / EMIGRATION CLANDESTINE

Une tentative d'immigration clandestine de 13 personnes déjouée

Sarah Yahia

Les garde-côtes d'Annaba ont déjoué, en fin de cette semaine, une tentative d'émigration clandestine d'un groupe de 13 jeunes haraga dont l'âge varie entre 20 et 34 ans issus de Guelma et Annaba. Les candidats à l'émigration clandestine qui s'apprêtaient à mettre le cap sur l'Europe, via l'île de la Sardaigne dans le sud de l'Italie, étaient entassés à bord d'une embarcation de fabrication artisanale et furent intercepté à quelques miles de l'Est de Ras El Hamra. Ces derniers ont été transférés directement au siège de la station marine pour une procédure d'usage et un contrôle médical en attendant leur comparution par devant la justice.

ANNABA / SAISON ESTIVALE

Les vacances d'été ont commencé sous strict protocole sanitaire et loin des plages

Sihem.Ferdjallah

La période des grandes vacances a bel et bien commencé, notamment après l'affichage des résultats du BAC. Que doivent faire les familles, les jeunes et les moins jeunes quand les plages et lieux de distraction sont fermés à cause de covid-19 et des variants? En tout et pour tout, il n'existe dans la wilaya que les plages et un parc d'attraction comme moyens d'évasion et pour distraire les estivants. Aussi, nombre de jeunes ont jeté leur dévolu sur les plages les plus proches de la région, comme celles, du Vivier ou El Kala, Oued bakrat, mais

à la dernière nouvelle et sur decision du wali, l'accès aux plages a été interdit.

La destination Tunisie qui était est la plus privilégiée ne l'est plus du fait de la situation sanitaire qui s'est aggravée dans ce pays frère et voisin. Que reste-t- comme moyen d'évasion ? that is the question.

ANNABA / CRIMINALITÉ

Un père de famille tué par arme blanche et son véhicule incendié

Sihem.Ferdjallah

Un crime a eu lieu avant-hier vendredi dans la lmocalité de Bargouga relevant de la commune de Sidi Amar. C'est à la suite d'une altercation entre la victime et un autre individu que l'irréparable s'est produit. Le père de famille identifié sous les initiales R.A.M a été poignardé au niveau de la nuque et son véhicule a été incendié. Le père de la victime voulant s'interposer a été également blessé par un criminel. La victime a été immédiatement transférée à la polyclinique de Sidi Amar, mais malheureusement est décédé. Le corps a été transféré à la morgue. Signalons que la victime a laissé derrière toute une famille, son épouse et ses quatre enfants. Le père de la victime se trouve également dans un état critique. Les services de la gendarmerie nationale, qui se sont déplacés pour constat du crime, ont lancé aussitôt une vaste opération de recherche et d'investigations et ont ouvert une enquête pour déterminer les circonstances exactes de ce drame.

ANNABA / SANTE

La pandémie fait grimper la demande en plantes médicinales

Sarah Yahia

Thym, clou de girofle, gingembre frais, l'armoise : Depuis la pandémie du coronavirus, la demande en herbes médicinales est montée en flèche. : Avec la propagation rapide de l'infection du Coronavirus en Algérie comme de partout dans le monde entier, la prévention reste l'une des meilleures mesures à prendre. Le recours aux remèdes traditionnels peut également constituer une solution alternative pour renforcer l'immunité, lutter et prévenir cette maladie où ces derniers temps l'on constate un excès de la demande. La pandémie du Covid-19 ayant aiguisé l'attrait d'herbes censées fortifier l'immunité, dans un

contexte d'engouement du public pour les produits naturels et biologiques. Les échoppes d'herboristerie, sont prises d'assaut par une population, déjà acquise à la médecine traditionnelle, afin d'acheter des remèdes capables de renforcer le système immunitaire

Néanmoins, l'utilisation excessive des plantes médicinales, notamment par des malades chroniques, peut entrainer de graves conséquences, étant donné que certaines plantes contiennent des substances provoquant de l'allergie et même de l'hypertension, selon les avis des scientifiques. Le meilleur moyen de se prémunir des effets indésirables de cette pratique ancestrale est de recourir à des herboristes professionnels et de toujours demander l'avis de son médecin traitant.

COVID-19 EN ALGÉRIE

15 femmes arrêtées dans un hammam à Tebessa

Les services de la police nationale ont procédé à l'arrestation de 15 femmes dans un hammam au niveau de la wilaya de Tébessa. Selon les déclarations de la police nationale, ces femmes étaient regroupées dans un hammam et préparaient une fête de mariage malgré les appels au respect des mesures préventives et la forte propagation de virus de la covid-19. Cette arrestation intervient suite à la décision du gouvernement de fermer les hammams et douches publiques dans le cadre de la lutte contre la pandémie.

A cet effet, des poursuites judiciaires on été lancées à l'encontre des contrevenantes, avec la fermeture immédiate du hammam dont le propriétaire est une femme âgée de 50 ans. Cette dernière a osé

transgresser les décisions de l'état en ouvrant son hammam au profit de ce groupe de femmes.

Il est à rappeler que les autorités algériennes on annoncé depuis quelques semaines la fermeture des espaces récréatifs de loisirs et de détente, les centres culturels, les salles de sports ainsi que les parcs d'attraction. A titre d'exemple, la promenade des sablettes a été fermée depuis le 25 juillet en raison de la forte augmentation des cas de contaminations.

Récemment, les plages et les marchés de ventes des véhicules d'occasion sont également interdit dans les wilayas concernées par le confinement partiel de 20 h a 6 h. A cela s'ajoute la limitation à la vente à emporter dans les cafés, restaurants, fast-food et espaces de vente de glace. Enfin, les citoyens son appelés à respecter ces mesures et décisions dans l'espoir de voir le nombre de contaminations diminuer.

BLIDA

L'incendie du parc national de Chréa maîtrisé à 70%

L'incendie qui s'était déclaré avant-hier, samedi à l'aube dans le parc national de Chréa a été maîtrisé à 70% suite à l'intervention des services de la Protection civile de la wilaya de Blida appuyés par ceux des wilayas voisines, a-t-on appris auprès de ce corps constitué, selon APS.

Les efforts se poursuivent pour l'extinction totale de l'incendie qui s'était déclaré vers 01H53mn à Oued El-Abrar et Belhadjouri (Parc national de Chréa), a-t-on ajouté de même source, précisant que les zones d'habitation ont été protégées de l'avancée des flammes.

Lors de l'intervention contre le feu, la colonne mobile et les unités de protection civile de Blida ont été mobilisées et ont été appuyées par les colonnes mobiles des wilayas de Médéa et de Tipasa, ainsi que par l'unité nationale d'instruction et d'intervention des pompiers d'Alger, a-t-on signalé.

Les services des forêts et l'Armée nationale populaire (ANP) participent aussi à l'opération d'extinction de l'incendie qui s'était vite propagé aidé en cela par un vent fort qui souffle sur la région.

A noter qu'au début de la semaine dernière, un autre incendie ayant ravagé 25 ha de couvert végétal, avait été enregistré au niveau de la réserve naturelle de Chréa. Lors de l'intervention pour son extinction il a été déploré le décès d'un agent de la protection civile de l'unité

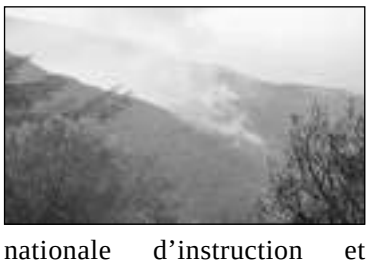

nationale d'instruction et d'intervention. Le feu a également causé des brûlures à un autre sapeur-pompier ainsi qu'à deux agents forestiers.

CONSTANTINE

Vaccination anti Covid-19 65 % des zones d'ombre ciblées par la caravane de sensibilisation

Soixante cinq (65 %), des zones d'ombre de la wilaya de Constantine, ont été ciblées par un programme d'envergure de la caravane mobile de sensibilisation sur la vaccination contre la pandémie Covid -19, initié par la direction de l'action sociale et de solidarité (DASS), ont indiqué jeudi passé à l'APS les responsables locaux du secteur.

Dans la wilaya de Constantine et depuis mi -juillet en cours, date du lancement des actions de sensibilisation sur l'importance de cette opération en particulier en cette conjoncture, marquée par un pic des cas de contamination, au moins 115 parmi les 200 zones d'ombre, réparties à travers les douze (12) communes, ont été jusqu'à présent touchées, a déclaré la directrice de l'action sociale et de la solidarité, Samia Gouah en marge de cette caravane qui a visité, jeudi trois (3) zones d'ombre de la wilaya.

Il s'agit des zones d'ombre d'El Djebass et de Taferent sur les hauteurs de la forêt de Djebel Ouahch (Constantine) et de la localité rurale Djamaâ Tarcha à proximité de l'agglomération d'El Meridj, l'une des zones forestières relevant de la commune d'El Khroub (Sud-Ouest de Constantine).

Les mechtas de Sekraniya, d'Ouled Djellal et d'Ouled Mebarek dans la commune d'Ain Abid, les villages d'El Hambeli et de Beni Yaâgoub dans la commune de Ben Badis ainsi que les zones rurales de Salah Derradji et de Guettar El Aich (El Khroub), figurent parmi les localités ciblées dans le cadre des actions de sensibilisation, a-t-elle noté.

La caravane mobile encadrée par les cellules de proximité et de solidarité (CPS) relevant de l'agence de développement social (ADS) composées de médecins généralistes, de psychologues, de sociologues et d'assistants sociaux, est inscrite dans le cadre des efforts déployés par le ministère de la solidarité nationale, de la famille et de la condition de la femme en étroite collaboration avec celui de la santé, de la population et des réformes hospitalières, ayant pour objectif "primordial" de réduire les cas de propagation de ce virus, a affirmé la même responsable.

Mme Gouah a fait savoir dans ce même contexte que les zones urbaines et suburbaines figurent aussi dans le cadre de ces sorties sur le terrain pour cibler les personnes aux besoins spécifiques, les femmes aux foyers, les personnes âgées et les malades chroniques, rappelant que l'antenne locale de l'ADS de Constantine dispose actuellement de quatre (4) CPS implantées dans les villes de Constantine, d'El Khroub, d'Ibn Ziad et d'Ain Abid.

En outre, le plan d'action mis en place par les services de la DAAS, dans le cadre de cette caravane consiste, en l'information sur la nécessité du respect du protocole sanitaire, les mesures barrières et le confinement partiel, décidés par les pouvoirs publics, a-t-elle dit.

Ainsi, des actions de sensibilisation liées au même sujet, se poursuivent sur le territoire de la wilaya de Constantine, à travers la mobilisation des équipes pluridisciplinaires mobiles, par la direction de la santé et de la population (DSP), a déclaré à l'APS de son coté le directeur local du secteur, Abdelhamid Bouchelouche, soulignant que des campagnes de vaccination à travers des pharmacies implantées dans des zones d'ombre seront lancées la semaine prochaine.

Selon les chiffes du dernier bilan établi par les services de la DSP, de la wilaya de Constantine, plus de 6.500 cas confirmés de Covid- 19, ont été recensés depuis l'apparition de cette pandémie en mars 2020 dont 270 nouveaux cas dénombrés durant les dernières 48 heures.

Le non-lieu du tribunal espagnol en faveur du président Ghali... une victoire pour le peuple sahraoui

Le représentant du Front Polisario auprès de l'Europe et de l'Union européenne (UE), Oubi Bouchraya Bachir, s'est félicité de la décision du tribunal espagnol central d'instruction portant "abandon des charges" portées par une association affiliée aux renseignements marocains contre le Secrétaire général du Front Polisario, Président de la République arabe sahraouie démocratique (RASD), Brahim Ghali, qualifiant la décision de nouvelle victoire pour la lutte du peuple sahraoui.

"La Justice triomphe une nouvelle fois au profit de la lutte du peuple sahraoui et porte un autre coup fatal au régime de Makhzen et à ses plans visant à confisquer le droit inaliénable du peuple sahraoui à l'autodétermination et à l'indépendance", a indiqué M. Oubi Bouchraya dans une première déclaration du Front concernant la décision du tribunal espagnol d'instruction relative à l'abandon des accusations contenues dans la plainte portée par la prétendue association contre le Président Ghali en 2008.

"Le tribunal espagnol a réitéré l'affirmation du Front Polisario qui a nié dès début, en bloc, les allégations formulées par l'association affiliée au régime de Makhzen", a-t-il ajouté.

Pour M. Oubi Bouchraya, l'affaire d'accusation du président sahraoui est une question "politique dirigée par le régime de Makhzen, dans le but de porter atteinte à l'image du président Ghali et, par ricochet du Front Polisario et la lutte de tout le peuple sahraoui".

Selon le dispositif du jugement consulté jeudi par l'APS, le juge d'instruction du tribunal espagnol a décidé l'abandon des charges portées par une la prétendue association contre le Secrétaire général du Front Polisario, Brahim Ghali.

Le juge espagnol a affirmé que les dépositions des témoins dans l'affaire sont en contradiction avec les charges contenues dans la plainte portée par l'association qui a prétendu qu'elle avait documenté des crimes qui condamne le président sahraoui, de 1975 jusqu'en 1990.

Les dépositions des témoins suffisent pour prouver les contradictions dénoncées par la défense de M. Brahim Ghali, selon le rapport de Santiago Pederez qui a souligné un manque manifeste de détails pertinents sur le lieu et le moment des faits allégués ainsi que sur le poste occupé, alors, par le président Ghali, et qui selon la justice espagnole sape la crédibilité des témoignages et par conséquent empêche de maintenir l'accusation contre lui.

Le document affirme que les faits "sont prescriptibles" car le code pénale (1973) définit la prescriptibilité à 20 ans en qui concerne les crimes reprochés au Président Ghali.

La décision du Tribunal espagnol constitue un nouveau camouflet pour le Maroc qui a mobilisé son appareil diplomatique et ses médias pour discréditer le président sahraoui.

Elle intervient deux mois après celle de la Haute Cour d'Espagne qui a jugé qu'il n'y avait pas lieu de prononcer la détention provisoire, ni tout autre type de mesures préventives contre le président sahraoui Brahim Ghali, hospitalisé, alors, en Espagne.

La Namibie s'oppose à l'octroi de statut d'observateur auprès de l'UA à l'entité sioniste

Le gouvernement namibien a exprimé jeudi son opposition à la décision de la Commission de l'Union africaine d'accorder à l'entité sioniste le statut d'observateur auprès de l'organisation panafricaine, affichant sa volonté de soumettre officiellement son objection au président de la Commission de l'UA.

"Le gouvernement namibien a appris avec une profonde inquiétude et déception que le président de la Commission de l'UA a reçu des lettres de créance de l'ambassadeur d'Israël, accordant le statut d'observateur de l'Etat d'Israël à l'Union africaine", souligne le ministère namibien des Relations internationales et de la coopération dans un communiqué consulté par l'APS.

"Accorder le statut d'observateur à une puissance occupante est contraire aux principes et objectifs de l'Acte constitutif de l'Union africaine, en particulier au moment où l'Etat d'Israël multiplie ses actes d'oppression en violation totale du droit international et au mépris des droits de l'Homme du peuple palestinien", ajoute la même source.

Le ministère namibien des Relations internationales souligne, en outre, que cette décision "est également contraire à l'engagement ferme et solide des chefs d'Etat et de gouvernement de l'UA à soutenir la cause palestinienne, comme en témoignent les différentes déclarations adoptées à chaque session ordinaire de l'Assemblée", estimant que la solution à deux Etats est à même de résoudre le conflit au moyen orient.

A ce titre, la Namibie "se dissocie donc de l'octroi du statut d'observateur à l'Etat d'Israël, tandis que la raison de la perte de son (l'entité sioniste) statut d'observateur en 2002 reste inchangée".

Elle maintient que l'entité sioniste "ne peut récupérer le statut d'observateur auprès de l'UA qu'à la condition qu'il cesse d'occuper la Palestine et accorde à son peuple le droit à l'autodétermination".

Par ailleurs, la Namibie "réaffirme son soutien indéfectible et sa solidarité avec les Palestiniens, contre l'occupation israélienne, et soutient le droit inaliénable du peuple palestinien à l'autodétermination et à l'indépendance avec El Qods-Est pour capitale".

A cet égard, elle a annoncé qu'elle "soumettra officiellement son objection/réserve au Président de la Commission de l'UA, en temps voulu".

L'opposition de la Namibie intervient après celle exprimée, mercredi, par l'Afrique du Sud dont le gouvernement s'est dit "consterné" par la décision de la Commission de l'Union africaine d'accorder à I'entité sioniste le statut d'observateur auprès de l'UA.

Le même jour, le gouvernement sud-africain a déposé une objection à cette décision auprès de l'Union Africaine, exigeant des précisions sur cette question.

L'APLS mène de nouvelles attaques contre les forces d'occupation marocaines

BIR LAHLOU (Territoires sahraouis libérés) - Les unités de l'Armée populaire de libération sahraouie (APLS) ont mené de nouvelles attaques contre les positions des forces de l'armée d'occupation marocaine dans les secteurs de Mahbes et de Hawza, a indiqué un communiqué du ministère sahraoui de la Défense.

Selon le 260e communiqué relayé par l'agence de presse sahraouie (SPS), "les unités de l'APLS ont intensifié leur bombardement dans les régions de Fadrat Abrok et Ahricha Dirt dans le secteur de Hawza"

"L'armée sahraouie a, en outre, exécuté des bombardements contre les positions des soldats marocains dans la région de Ross Sebti dans le secteur de Mahbes", ajoute la même source.

Les attaques de l'APLS se poursuivent contre les forces d'occupation qui subissent de lourdes pertes humaines et matérielles le long du mur de la honte, conclut le communiqué.

Le Monde fustige le silence de la France face à l'implication du Maroc

Le quotidien Le Monde a vivement fustigé, jeudi, le silence et l'absence d'une réaction de la part des autorités françaises à l'encontre du Maroc qui a mis sous surveillance des personnalités politiques et journalistes français, s'interrogeant sur les véritables raisons derrière cette attitude.

Le journal Le Monde fait partie des dix sept médias qui avec le consortium Forbidden Stories ont révélé récemment au grand jour le projet Pegasus qui a été utilisé pour mettre sous écoute des milliers de personnalités politiques et journalistes à travers le monde.

"Plus d'une semaine après la révélation par dix¬ sept rédactions in¬ternationales, dont Le Monde, et Amnesty International du ciblage par le royaume chérifien des te?le?¬phones du chef de l'Etat et de cer¬tains de ses ministres, l'exécutif franc?ais se mure dans le silence, ou presque", s'est indigné d'emblée le journal dans son éditorial, faisant observer que les faits sont qualifiés pourtant de graves en interne.

"Si les faits sont avérés, ils sont tre?s graves, répète ¬-t¬-on inlassablement a l'Elysée", rapporte le journal, soulignant à ce sujet qu'en coulisses, l'affaire est prise au sérieux, "au point de contrain¬dre l'exécutif à revoir certaines de ses méthodes de travail".

" Emma¬nuel Macron a ainsi changé de té¬léphone portable et des téléphones sécu¬risés Android ont été distribués ces derniers jours à la plupart des membres du gouvernement pour remplacer leurs appareils professionnels", relève le Monde.

Le media français note que le silence des autorités françaises est édifiant notamment à l'endroit du Maroc. "Si l'entretien téléphonique d'Emmanuel Macron avec le premier ministre de l'entité sioniste, Naf¬tali Bennett, a été confirmé de source officielle, l'Elysée se refuse à tout commentaire en ce qui concerne un échange avec les autorités marocaines", indique-t-il.

Selon le Monde, les arguments de certains cercles qui mettent en avant la prudence en minimisant les faits ne tiennent pas la route.

Pour Le Monde, le silence du gouvernement français est désormais davantage inquiétant, car les vacances gouvernementales et parlementaires sont pour bientôt.

Regrettant l'absence d'informations sur le fait que si les téléphones du président et des ministres ont été effectivement infectés, le journal a indiqué que l'Agence nationale de la sécurité et des systems d'infor¬mation et la direction générale de la sécurité intérieure (DGSI) pour qui les portables ont été confiés, a mis d'ores et déjà beaucoup de temps.

" Le temps d'extraction et d'analyse des don¬nées d'un téléphone n'excede pas en théorie quelques heures, tout au plus", a-t-il noté.

ÉTATS-UNIS:

Vaccination ou masque obligatoire et des tests pour les employés fédéraux, dit Biden

Joe Biden a pris une série de mesures pour doper la vaccination aux États-Unis, parmi lesquelles l'obligation pour des millions d'employés fédéraux soit d'être vaccinés, soit de se plier à une série de contraintes, selon un communiqué de la Maison Blanche ce jeudi 29 juillet.

Les employés fédéraux non-vaccinés auront ainsi l'obligation de porter le masque en continu et ce même dans les zones où la circulation du Covid-19 est faible, et de se soumettre à des tests réguliers, une ou deux fois par semaine. Ils seront aussi limités dans leurs déplacements, selon ce communiqué, diffusé peu avant une allocution du président américain.

Remettre la campagne vaccinale sur les rails

Sans aller jusqu'à l'obligation vaccinale pure et simple, il s'agit toutefois d'un changement de cap pour l'administration Biden qui jusqu'ici se refusait à associer toute idée de contrainte à la vaccination, insistant davantage sur la responsabilité individuelle et les messages d'encouragement. L'État fédéral emploie 4 millions de personnes, dont 2 millions de civils.

Pour ce qui concerne les militaires, le président américain demande à l'armée de réfléchir à « comment et quand » ajouter le vaccin contre le Covid-19 à la liste des vaccins obligatoires pour les militaires.

Joe Biden appelle par ailleurs les autorités locales à verser 100 dollars à toute personne se faisant vacciner, en puisant pour cela dans les fonds d'urgence débloqués pour faire face à la pandémie.

Les États-Unis tentent de relancer une campagne de vaccination qui, après des débuts tonitruants, a tendance à se tasser, alors même que la diffusion très rapide du variant Delta inquiète les autorités sanitaires.

Violents affrontements à Deraa dans le sud de la Syrie

Vingt-trois personnes, dont huit civils, ont été tuées jeudi 29 juillet à Deraa dans les combats « les plus violents » ayant secoué cette province du sud de la Syrie depuis sa reconquête par le régime il y a trois ans, selon l'Observatoire syrien des droits de l'Homme.

Des armes automatiques, des mortiers et des roquettes sont utilisés dans les combats qui opposent l'armée syrienne et des miliciens supplétifs à d'ex-rebelles dans la province méridionale de Deraa, berceau de la révolte syrienne, reconquise par les troupes gouvernementales en 2018.

Conformément à un accord conclu sous l'égide de la Russie, les anciens rebelles conservent leurs armes légères et contrôlent toujours certains quartiers de la ville de Deraa et plusieurs localités de la région. Mais malgré la fin des hostilités la tension persiste. Les troupes gouvernementales procèdent souvent à des arrestations et des positions de l'armée et des forces de sécurité sont parfois attaquées.

Roquettes et mortiers dans la ville de Deraa

Mercredi, la situation a dérapé et des combats ont éclaté dans plusieurs secteurs. Les ex-rebelles ont capturé une quarantaine de combattants pro-régime et pris le contrôle total d'une dizaine de localités après en avoir chassé l'armée régulière, qui a envoyé d'importants renforts.

Les affrontements les plus violents ont lieu dans la ville même de Deraa, divisée entre l'armée et les ex-rebelles. Les belligérants s'affrontent à coups de mortiers et de roquettes autour de l'ancienne ligne de démarcation qui s'est embrasée.

L'armée russe a dépêché des renforts et a entamé des négociations pour tenter de consolider l'accord de cessation des hostilités très fragilisé.

Coopération Algérie / Chine:

L'Algérie et la Chine conviennent de livrer les infrastructures sportives dans des délais raisonnables

Le ministre de la Jeunesse et des Sports, Abderezak Sebgag et l'ambassadeur de la République populaire de Chine en Algérie, Li Lianhe ont convenu jeudi de prendre toutes les mesures susceptibles de permettre la livraison des infrastructures sportives dans des délais raisonnables, notamment en ce qui concerne celles destinées à l'exploitation dans le cadre des Jeux méditerranéens, prévus à Oran en 2022, a indiqué un communiqué du ministère.

«Au terme d'une audience tenue au siège du ministère, les deux parties se sont engagées, chacune dans la limite de ses prérogatives, à prendre toutes les mesures susceptibles d'assurer la livraison des infrastructures sportives dans des délais raisonnables, notamment celles destinées à l'exploitation dans le cadre des Jeux Méditerranéens prévus à Oran en 2022», a précisé le communiqué.

Les deux parties ont également convenu «d'œuvrer à pallier toutes les difficultés qui empêchent la réalisation des projets d'investissement confiés aux entreprises du Gouvernement chinois, tout en gardant les canaux de communication ouverts en vue de prendre en charge les préoccupations des deux parties, au mieux de leurs intérêts et du renforcement des liens de la coopération stratégique entre les deux pays».

Le ministre algérien et le diplomate chinois sont également déterminés à «prendre toutes les mesures nécessaires afin de consolider les liens de la coopération entre les deux pays dans les domaines de la jeunesse et des sports, à travers la finalisation de l'avant-projet du mémorandum d'entente entre les deux parties».

Le Ministre avait évoqué avec l'ambassadeur chinois «les différents dossiers de la coopération conjointe entre les deux pays dans le secteur de la jeunesse et des sports, ainsi que les voies à même de la promouvoir à des niveaux supérieurs qui traduisent les relations historiques entre les deux pays».

Compétitions africaines interclubs:

Les représentants algériens connus le 10 août

Les représentants algériens engagés dans les prochaines éditions de la Ligue des champions et Coupe de la Confédération seront connus le 10 août, en prenant en considération le classement arrêté sur la base de la règle de l'indice des matchs disputés et points récoltés, a annoncé la Fédération algérienne de football (FAF).

La décision a été prise jeudi, lors de la réunion statutaire du Bureau fédéral (BF) qui s'est déroulée à Alger sous la présidence d'Amara Charaf-Eddine, patron de la FAF.

«Les deux premiers au classement prendront part à la Ligue des champions, alors que le troisième et le détenteur de la Coupe de la Ligue participeront à la Coupe de la Confédération.

Dans le cas où le détenteur de la Coupe de la Ligue finira sur le podium du championnat, le finaliste sera le second représentant algérien en Coupe de la Confédération», a précisé la FAF dans un communiqué, soulignant qu'elle publiera «plus de détails sur la règle de l'indice prochainement».

Dans un récent communiqué, le Comité exécutif (CE) de la Confédération africaine de football (CAF) a indiqué que le tirage au sort des tours préliminaires des compétitions interclubs de la saison 2021-2022 sera effectué «au plus tard» le 15 août, soit avant la fin du championnat, fixée à la troisième semaine d'août.

Au terme de la 34e journée, le CR Belouizdad est aux commandes avec 66 points, soit quatre longueurs d'avance sur ses poursuivants directs, l'ES Sétif et la JS Saoura, qui comptent 62 points chacun.

Le Chabab compte un match en moins à disputer vendredi à domicile (17h45) face à la JS Kabylie (22e journée). La formation kabyle aura à disputer trois autres matchs de mise à jour.

Enfin, le BF a fixé du 6 août au 20 octobre la période des transferts d'été, sans toutefois dévoiler la date du coup d'envoi de la prochaine saison 2021-2022.

Sport INTERNATIONAL Sport

Tournoi Olympique de Football Masculin :
Les habitués dans le dernier carré

Pas de surprise en quart de finale de Tokyo 2020

- L'hôte et trois anciens vainqueurs qualifiés

- Le Japon passe aux tirs au buts

Il n'y a pas eu de surprise lors des quarts de finale du Tournoi Olympique de Football Masculin, Tokyo 2020, ce samedi 31 juillet, qui ont vu l'hôte et trois anciens médaillés d'or se qualifier pour le dernier carré.

Le Brésil, tenant du titre a écarté l'Egypte sans trembler, tandis que les Japonais ont dû aller jusqu'aux tirs au but pour venir à bout de la Nouvelle-Zélande. Le Mexique, médaillé d'or à Londres 2012, et l'Espagne, qui a triomphé chez elle en 1992, ont respectivement noyé la République de Corée et la Côte d'Ivoire sous une pluie de buts.

RÉSULTATS

Espagne 5-2 (a.p.) Côte d'Ivoire

L'Espagne a été la première à valider son ticket pour les demi-finales, mais au prix d'une prolongation et de quelques frayeurs face à des Ivoiriens qui peuvent se mordre les doigts, notamment après avoir ouvert le score et laissé filé la victoire malgré le but de Max Gradel dans les arrêts de jeu. Les Éléphants ont définitivement craqué en prolongation et n'améliorent donc pas leur performance de 2008 avec un départ dès les quarts de finale.

Japon 0-0 (4-2 t.a.b.) Nouvelle-Zélande

Les Nippons ont dominé cette rencontre mais sont tombés sur un grand Michael Woud qui a permis aux Kiwis d'arracher la prolongation et les tirs au but, où son homologue Kosei Tani a pris toute la lumière avec un arrêt décisif à la roulette russe.

Brésil 1-0 Égypte

Le Brésil a assuré l'essentiel face aux Égyptiens avec un petit but qui lui permet de faire un pas de plus vers la conservation de son titre. Richarlison, meilleur buteur de la compétition (5 buts) était cette fois à la dernière passe pour Matheus Cunha, qui a magnifiquement trouvé la faille à 16 mètres. Les Pharaons, quant à eux, sortis de leur groupe par un trou de souris, ont tout essayé, mais n'ont pas su inquiéter Santos

République de Corée 3-6 Mexique

Le Mexique s'est montré supérieur à la Corée du Sud sur le plan de la technique et a parfaitement maîtrisé son adversaire en ouvrant le score rapidement, puis en prenant le large après la pause. El Tri retrouvera le Brésil dans le dernier carré pour un remake de la finale de 2012.

LES MOMENTS-CLÉS

Les Éléphants se trompent en défense

Les trois premiers buts encaissés par la Côte d'Ivoire sont venus d'erreurs défensives plus qu'évitables. Il y a d'abord eu cette remise trop molle de la poitrine signée Wilfried Singo, parfaitement exploitée par Dani Olmo, puis ce rebond passivement laissé à Rafa Mir dans la surface alors que les Éléphants menaient dans les arrêts de jeu. Ils ont ensuite laissé les Espagnols prendre l'avantage en prolongation sur une main d'Eric Bailly sur un duel aérien.

Mir impeccable

Sortie de la phase de groupes avec deux marqués seulement malgré une possession de balle à plus de 60%, l'Espagne n'a pas été d'une grande efficacité avant ce quart de finale. Un problème que Mir n'a pas eu contre la Côte d'Ivoire. Sorti du banc, l'attaquant de Wolverhampton a marqué sur sa toute première touche de balle après 58 secondes sur le terrain ! En prolongation, le joker espagnol a ajouté deux buts dans sa besace, ce qui fait de lui le premier joueur à inscrire un triplé dans la compétition depuis l'Argentin Carlos Tevez en 2004, en quart de finale contre Costa Rica.

Donggyeong, pied gauche magique

Le Sud-Coréen Lee Donggyeong s'est offert un joli doublé lors de la défaite contre El Tri. Il a égalisé à 1-1 d'un savoureux contrôle sur Luis Romo, enchaîné par une délicieuse frappe du gauche en pleine lucarne, puis a récidivé d'une nouvelle merveille du gauche. Le Guerrier Taegeuk de 23 ans avait déjà montré ce dont il était capable lors du match de préparation contre l'Argentine, comme vous pourrez le constater dans la vidéo ci dessous.

Passe d'armes

El Tri n'a pas fait dans le détail face à la République de Corée qui, avant ce match, était la meilleure attaque du tournoi avec 10 réalisations. Si les Asiatiques ont porté leur total à 13, ils sont désormais dépassés par les Nord-Américains, qui en totalisent 14 en quatre rencontres, avec sept buteurs différents ! C'est la première fois que le Mexique marque six buts dans un match du Tournoi Olympique de Football Masculin.

PROGRAMME DES DEMI-FINALES

Mardi 3 août (heures locales)

Mexique - Brésil

Kashima Stadium, 17h

Japon - Espagne

Saitama Stadium, 20h

Tesla bat tous les records, Microsoft empêche l'installation de Windows 11, le récap'

Impossible d'installer Windows 11 si votre PC n'est pas compatible, Tesla empoche un milliard de dollars au second trimestre 2021, les nouveaux écouteurs Nothing Ear 1 ont été dévoilés, c'est le récap'

Windows 11 ne s'installera pas si votre ordinateur n'est pas compatible

Windows 11 arrive à la fin de l'année et promet du changement dans la continuité. Pour l'installer, il faudra avoir un PC qui dépasse la configuration minimum. L'une des exigences de Microsoft est la présence d'une puce TPM sur la carte mère, normalement présente si votre machine n'est pas trop vieille. Si vous n'en avez pas, Microsoft insiste sur le fait que vous ne pourrez pas installer l'OS et qu'il n'y aura aucun moyen de tricher. Pour rappel, Microsoft a mis

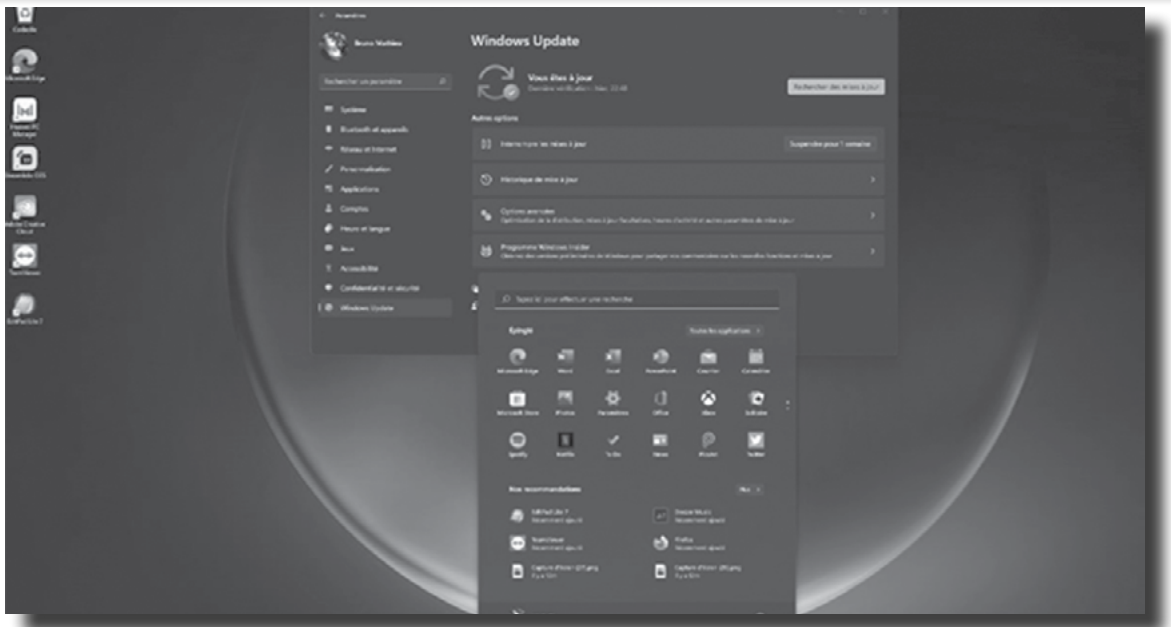

en place un outil qui permet déjà de savoir si votre PC est compatible ou non. Pour ceux dont la machine est trop vieille pour Windows 11, Windows 10 sera toujours mis à jour et sera supporté jusqu'en 2024, minimum.

Tesla a empoché un milliard de dollars au second trimestre 2021

Début juillet 2021, Tesla annonçait fièrement avoir livré 201 250 véhicules durant le second trimestre 2021, un record absolu pour le constructeur. Grâce à ces excellents résultats, l'entreprise menée par Elon Musk a doublé son chiffre d'affaires et a littéralement explosé son bénéfice net qui s'élève à 1,14 milliard de dollars contre 104 millions sur la même période en 2020. Pour éviter d'être impactée au maximum par la pénurie de semi-conducteurs, Tesla a fait en sorte d'utiliser de nouveaux modèles de puces et a réécrit ses logiciels.

Nothing Ear 1 : les écouteurs True Wireless de la nouvelle marque sont officiels

Nous connaissions déjà certains détails sur ces nouveaux Nothing Ear 1, mais comme convenu, c'est hier mardi 27 juillet que Nothing a officiellement présenter ses écouteurs. On sait maintenant qu'ils s'appuient sur un design semi-transparent, que chaque écouteur pèse 4,7 grammes et que l'autonomie est de 5,7 heures pour les écouteurs et 34 heures pour les écouteurs et le boitier de chargement. Les Nothing Ear 1 sont compatibles Bluetooth 5.2 et intègrent des haut-parleurs de 11,6 mm. Ils seront en vente dans 45 pays, dont la France, dès le 17 août 2021 sur le site de la marque et seront accessibles à 99 euros.

Discord est devenu le repaire des pires malwares, gare à vos données !

Discord est devenu la plateforme idéale pour abriter, diffuser et contrôler des malwares. C'est en tout cas ce qu'assurent les chercheurs en sécurité informatique de Sophos. Au total, ces experts ont découvert près de 140 fois plus d'URL hébergeant des malwares sur Discord, rien qu'au cours de deux derniers mois. Si vous n'êtes pas gamer, vous ne connaissez peut-être pas Discord. Pour faire simple, il s'agit de l'un de services de messagerie instantanée les plus populaires chez les joueurs. Il faut dire que la plateforme se montre extrêmement pratique lorsqu'il s'agit d'être mis en contact avec d'autres joueurs sur un titre précis. Et comme à l'image de WhatsApp, de Minecraft, de PayPal ou de tout autre service populaire, Discord est une cible de choix pour les hackers.

C'est en tout cas ce qu'assurent les chercheurs en sécurité informatique de Sophos à travers une étude publiée ce 27 juillet 2021. Ainsi, les experts de Sophos ont détecté et bloqué près de 140 fois plus d'URL hébergeant des malwares sur Discord au cours des deux derniers mois, par rapport à la même période en 2020.

"Discord fournit un réseau de distribution mondial persistant et hautement disponible pour les opérateurs de logiciels malveillants, ainsi qu'un système de messagerie que ces opérateurs peuvent adapter en canaux de commande et de contrôle pour leurs logiciels malveillants […] La vaste base d'utilisateurs sur Discord constitue également un environnement idéal pour le vol d'informations personnelles et d'identifiants par le biais de l'ingénierie sociale", affirme Sean Gallagher, chercheur principal en menaces informatiques chez Sophos.

Discord, le nouveau repaire des malwares

Ainsi, les équipes de Sophos ont par exemple découvert un malware capable de prendre des photos via la caméra d'un appareil infecté, ou encore un ransomware datant de 2006 qui empêche les victimes d'accéder aux données sur leur PC. Les malware développés pour subtiliser des

informations personnelles représentent la menace la plus répandue sur Discord, soit 35% des logiciels malveillants observés.

Les chercheurs ont également mis la main une version modifiée d'un programme d'installation de Minecraft, qui en plus de fournir le jeu, intègre un mod appelé "Saint". En réalité, il s'agit d'un logiciel espion capable d'enregistrer ce que vous tapez sur votre clavier et de faire des captures d'écran.

"Les attaquants ont compris que les entreprises utilisent de plus en plus Discord pour les discussions en interne ou communautaires, de la même manière qu'elles pourrait utiliser un canal comme Slack. Cela fournit aux attaquants un nouveau public cible potentiellement lucratif", détaille Sean Gallagher. Les chercheurs appellent à la vigilance des utilisateurs et recommandent de ne jamais cliquer sur des liens suspects hébergés sur Discord.

VACCIN MODERNA :
Quels sont les effets indésirables de ce sérum anti-Covid-19 ?

L'Agence nationale du médicament (Ansm) publie régulièrement son point sur la surveillance des vaccins contre la Covid-19. Le sérum Moderna peut causer de légers effets indésirables tels que de la fatigue, des maux de tête ou encore des frissons, mais d'importantes atteintes cardiaques ont été observées chez certains patients. On fait le point. Près de 5.949.000 injections du vaccin Moderna ont été réalisées au 15 juillet selon l'Agence nationale de sécurité du médicament et des produits de santé (Ansm). Ce sérum a été le second vaccin anti-Covid-19 disponible dans l'Hexagone. Pour l'heure, 6.680 effets indésirables après l'injection de ce produit ont été rapportés à l'Ansm. «Un grand nombre de cas concerne des réactions retardées locales non graves», a indiqué l'organisme dans un avis publié le 23 juillet.

Vaccin Moderna : des cas de myocardite et de péricardite signalés

Certains patients ont cependant développé une myocardite ou une péricardite, une inflammation du muscle cardiaque et de la membrane du cœur, suivant l'injection d'un vaccin à ARN messager des laboratoires Moderna ou Pfizer/BioNTech. «De très rares cas de myocardite et de péricardite ont été signalés après l'administration des vaccins à ARNm Comirnaty [ndlr Pfizer/BioNTech] et Spikevax [ndlr Moderna]. Les cas sont principalement survenus dans les 14 jours suivant la vaccination, majoritairement après la deuxième dose et chez des hommes jeunes», a affirmé l'Ansm dans un avis destiné aux professionnels de santé. L'Ansm a donc recommandé aux médecins généralistes, aux infirmiers, aux cardiologues ou encore aux pharmaciens de faire attention aux symptômes associés à la myocardite et à la péricardite lorsqu'un patient bénéficie d'un vaccin à ARN Messager. «Les professionnels de santé doivent conseiller aux personnes vaccinées de consulter immédiatement un médecin en cas de douleurs thoraciques, d'un essoufflement ou de palpitations», peut-on lire dans le document.

Les risques cardiaques ajoutés à la notice des vaccins Pfizer et Moderna

La myocardite et la péricardite, qui sont présentées comme des potentiels effets secondaires des formules à ARN messager, ont également été développées par des patients aux États-Unis après l'administration des sérums Pfizer et Moderna. D'après le programme Vaccine Adverse Event Reporting System (VAERS), au 11 juin, 1.200 cas de problèmes cardiaques survenus après la vaccination avaient été recensés aux Etats-Unis sur les 300 millions de doses de vaccin à ARN messager administrées. Ces signalements avaient conduit la Food and Drug Administration (FDA), une autorité de santé américaine, à ajouter, le 25 juin, les risques cardiaques dans la documentation accompagnant les vaccins à ARN messager. «Les rapports d'événements indésirables suggèrent des risques accrus de myocardite et de péricardite, en particulier après la deuxième dose et avec l'apparition des symptômes dans les quelques jours suivant la vaccination», pouvait-on lire dans son communiqué.

Vaccins à ARN messager et problèmes cardiaques : un lien «probable», selon l'OMS

L'Organisation Mondiale de la Santé (OMS) avait indiqué, le 9 juillet, qu'il y aurait un lien «probable» entre ces maladies cardiaques et les vaccins de Pfizer et Moderna. «Les cas rapportés sont généralement survenus dans les jours qui ont suivi la vaccination, plus fréquemment chez les jeunes hommes et plus souvent après la seconde dose des vaccins à ARN messager contre le Covid-19», avait expliqué l'autorité sanitaire. Bien que l'association entre ces sérums contre la Covid-19 et les problèmes cardiaques soit «probable», l'OMS s'était montrée rassurante. «Les données disponibles suggèrent que l'évolution immédiate de la myocardite et de la péricardite après la vaccination est généralement bénigne et répond à un traitement classique». L'autorité sanitaire avait également spécifié que les avantages et les bénéfices des vaccins à ARN messager l'emportent sur leurs risques.

Quels sont les effets secondaires du vaccin Moderna ?

Dans un document à destination des professionnels de santé paru en mars dernier, l'Agence nationale de sécurité du médicament et des produits de santé (ANSM) avait détaillé les effets indésirables recensés à différentes fréquences dans le cadre des essais cliniques.

Les effets secondaires très fréquents (≥1/10) :

- Une réaction au site d'injection (douleur, gonflement)
- De la fatigue
- Des céphalées
- Une lymphadénopathie, à savoir une atteinte des ganglions lymphatiques qui augmentent de volume et peuvent devenir douloureux
- Des nausées et des vomissements
- Des frissons
- Des arthralgies, soit des douleurs articulaires
- Une fièvre

Les effets secondaires fréquents (≥ 1/100 à

- Une réaction au site d'injection (érythème, urticaire, rash)
- Une éruption cutanée

Les effets secondaires peu fréquents (≥ 1/1 000 à

- Un prurit, à savoir des démangeaisons, au site d'injection

Leseffetssecondairesrares(≥1/10000à

- Une paralysie de Bell

Selon l'autorité sanitaire, la fréquence des effets indésirables très courants est plus importante après la deuxième injection.

Vaccin Moderna : quels sont ses effets indésirables déjà observés et sous surveillance ?

Dans un rapport de pharmacovigilance publié en juin, l'Ansm avait indiqué que certains effets secondaires déjà signalés continuent à faire l'objet d'une surveillance particulière. C'est le cas :

- des troubles du rythme
- du zona
- de la réactogénicité plus sévère après la deuxième dose
- du déséquilibre/récidive de pathologies chroniques
- de l'ictus amnésique (amnésie transitoire)
- des troubles auditifs (surdité, hypoacousie et acouphènes)

PLIER LES GENOUX ET GARDER LE DOS DROIT POUR RAMASSER UN OBJET :
Un conseil qui n'irait pas à tout le monde

Les conseils communément donnés quant à la posture à adopter pour ramasser un objet au sol ont été remis en question dans une nouvelle étude.

Pour ramasser un objet au sol sans se faire mal au dos, notamment si l'objet est lourd, il est conseillé de se baisser en gardant le dos droit. On fléchit alors les genoux, jambes écartées, on saisit l'objet puis on pousse sur ses jambes pour se redresser, toujours en gardant le dos bien droit. Bien connue des personnes sujettes aux lombalgies, cette technique ne serait cependant pas la panacée pour tout le monde. Une nouvelle étude de l'Université Curtin, en Australie, montre ainsi que cette approche ne convient pas à tout le monde. Elle a été publiée le 21 juillet 2021 dans la revue Plos ONE. Les chercheurs ont suivi des personnes adeptes de cette technique depuis plus de cinq ans. Ils ont alors constaté que les personnes sujettes à des douleurs lombaires étaient plus susceptibles d'utiliser cette technique recommandée, tandis que les personnes sans douleurs au dos avaient tendance à ne pas suivre ces conseils. Cependant, l'équipe de recherche a constaté que les personnes souffrant de lombalgies étaient plus susceptibles de se baisser avec une posture proche du squat, fesses en arrière, de manière plus lente et plus accroupie. Pour l'étude, les participants ont dû effectuer 100 fois l'acte de se baisser pour ramasser des boîtes de deux poids différents. "Alors que les deux groupes (lombalgie vs sans douleur, ndlr) ont soulevé les boîtes en utilisant une technique assez comparable à la fin des 100 levées, le groupe atteint de lombalgie a toujours montré une tendance à effectuer une levée plus lente et plus accroupie, proche du squat», a commenté Nic Saraceni, co-auteur de l'étude, dans un communiqué. "Ces résultats sont à l'opposé de ce qui devrait se produire selon les conseils existants sur les techniques correctes [pour soulever un objet]', a-t-il ajouté. Car au vu de leur façon de se baisser, les personnes atteintes de lombalgies ne devraient plus avoir mal au dos, puisqu'elles suivent les recommandations. Les chercheurs estiment qu'une approche plus individualisée devrait être mise en place pour apprendre à bien se baisser pour ramasser un objet. Car il existe d'autres façons de se baisser en gardant le dos droit, avec moins de risque de mal faire. Exemples : poser un genou à terre et mettre l'autre en angle droit avec le dos droit perpendiculaire au sol ("chevalier servant"), ou basculer une jambe en arrière tel un balancier, en maintenant son dos droit, parallèle au sol lorsqu'on ramasse l'objet.

5 soins maison faciles à l'aloe vera

Peau grasse ou sèche, cheveux ternes et cassants : il existe forcément un soin à l'aloe vera qui vous convient, pour réaliser des soins maison hyper faciles et efficaces. Découvrez nos recettes toutes simples !

L'aloe vera est utilisée depuis l'Antiquité en tant que soin de médecine traditionnelle et de beauté. En effet, ses pousses contiennent un gel constitué à 98% d'eau, mais également de plus de 78 composés actifs, de vitamines, de minéraux, d'acides aminés et d'oligo-éléments dont le corps raffole. Cette plante miraculeuse a des vertus cicatrisantes, apaisantes, adoucissantes, mais elle est également très efficace pour contrer les effets du temps grâce à son effet tenseur et elle peut être utilisée sur tous les types de peau.

5 recettes maison faciles de soins à l'aloe vera

1/ Masque hydratant à l'aloe vera

Pour réaliser un masque hydratant, commencez par mixer un demi-concombre. Mélangez-le ensuite avec un yaourt nature et le gel d'aloe vera jusqu'à obtenir un résultat homogène à appliquer sur le visage puis laissez poser 10 minutes avant de rincer à l'eau froide. À vous la peau hydratée !

2/ Masque purifiant à l'aloe vera

L'aloe vera est aussi un ingrédient efficace pour purifier la peau grâce à ses enzymes qui permettent d'exfolier doucement l'épiderme et d'éliminer les cellules mortes : cela évite qu'elles s'accumulent dans les pores et créent des imperfections du type points noirs ou boutons. De plus, l'aloe vera régule la production de sébum, ce qui en fait une alliée des peaux grasses.

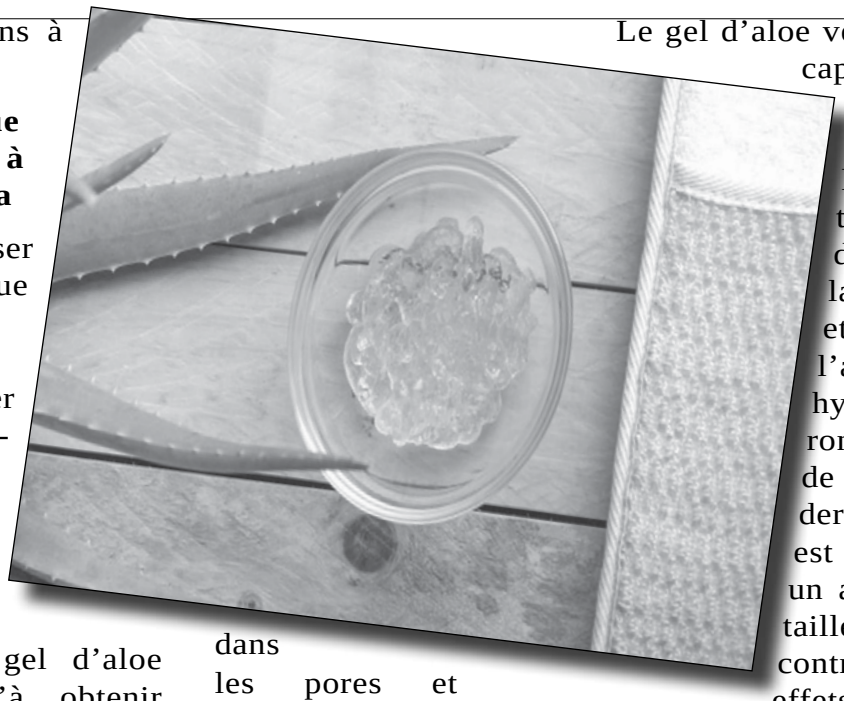

Pour réaliser ce masque purifiant, il suffit de mélanger du gel d'aloe vera à du jus de citron et de laissez poser durant 20 minutes avant de rincer le masque à l'eau froide.

3/ Masque anti-âge à l'aloe vera

Le gel d'aloe vera a la capacité d'aider à la synthèse du collagène et de l'acide hyaluronique de l'épiderme, il est donc un allié de taille pour contrer les effets du temps sur la peau. Son action anti-âge permet de repousser le vieillissement cutané. Pour réaliser un masque anti-âge à l'aloe vera, il suffit de mélanger du gel avec de la pulpe de concombre mixée. Appliquez le masque sur votre visage et laissez-le agir 30 minutes avant de rincer. Effet tenseur garanti !

4/ Masque anti-acné à l'aloe vera

L'aloe vera a également des vertus assainissantes et cicatrisantes, il est donc souvent adopté dans des soins anti-acné : il aide à assainir l'épiderme et à réduire les cicatrices des boutons d'acné. En mélangeant du gel d'aloe vera à une cuillerée à soupe de miel, vous obtenez un masque anti-acné naturel et efficace. Il suffit de le laisser poser 20 minutes avant de rincer à l'eau tiède.

5/ Masque antitaches à l'aloe vera

Le soleil et le temps peuvent laisser des marques sur la peau et notamment des taches disgracieuses et le gel d'aloe vera peut vous aider à les atténuer. Pour cela, mélangez le gel à un jus de citron, à une cuillerée à soupe d'huile d'olive et un peu de miel liquide et laissez-le poser durant 15 minutes avant de rincer à l'eau tiède. Votre peau sera plus nette.

CHEVEUX BLANCS :
Saviez-vous qu'ils pouvaient se recolorer naturellement ?

Une étude réalisée par des chercheurs de Harvard a démontré que le stress pouvait provoquer certains dommages capillaires (qui ne sont cependant pas irréversibles). Autrement dit, pas de panique si vos cheveux s'éclaircissent pour cette raison !

Les cheveux gris sont souvent associés au stress. La preuve : la légende raconte que lorsque Marie-Antoinette a été capturée pendant la Révolution française, ses cheveux sont devenus blancs du jour au lendemain... L'ancien sénateur américain John McCain, décédé en 2018, a lui aussi perdu sa couleur de cheveux après avoir subi de graves blessures en tant que prisonnier durant la guerre du Vietnam. Mais jusqu'à présent, il n'existait pas d'étude sérieuse réalisée à ce sujet, avant celle qui a été publiée dans la revue scientifique Nature. Dans cette dernière, des chercheurs de l'université Harvard (aux États-Unis) et du Center for Research in Inflammatory Diseases (au Brésil) ont découvert que les cheveux pouvaient être endommagés en période de stress (en raison des dommages liés aux cellules responsables de la production de mélanine dans les follicules pileux). Mais pas de panique, ce phénomène ne provoque pas une perte de couleur des cheveux de façon définitive, car ça n'est pas une cause génétique.

Stress et cheveux blancs : ce phénomène est réversible

D'après les mêmes chercheurs à l'origine de l'enquête en question, l'apparition des cheveux blancs (liée au stress) serait réversible. «Chez un volontaire, nous avons observé une recoloration de plusieurs

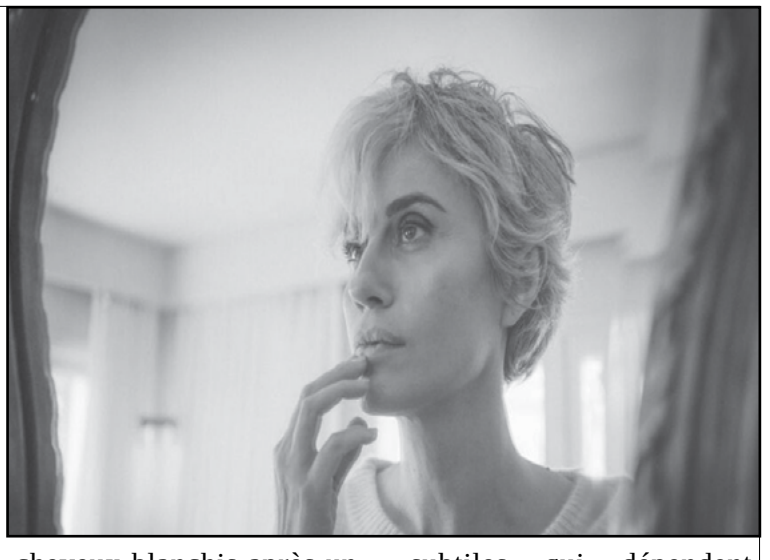

cheveux blanchis après un séjour en vacances» expliquent les experts. «Ce qu'il faut bien comprendre, c'est qu'il est question de variations de couleur très subtiles qui dépendent notamment d'un équilibre chimique potentiellement perturbé par un stress prolongé» poursuivent-ils. Bonne nouvelle !

14e festival du film francophone d'Angoulême: le cinéma algérien à l'honneur

La 14ème édition du Festival du film francophone d'Angoulême (FFA) en France célèbre ,du 24 au 29 août, le cinéma algérien à travers la projection de plusieurs films algériens, selon les organisateurs.

Sous le slogan «Hommage au cinéma algérien», 12 films algériens entre anciens et nouveaux, seront projetés dans le cadre d'un programme qui sera supervisé par l'acteur et le réalisateur algérien Lyes Salem qui a déjà décroché en 2008 le prix «Valois de diamant» du meilleur film pour son œuvre « Mascarades» et en 2014, le prix Valois du meilleur acteur pour son rôle dans «L'Oranais», un film dont il est aussi le réalisateur.

Dans la liste des films programmés lors de cette manifestation, «Chronique des années de braise» (1975) de Mohammed Lakhdar-Hamina, «Omar Gatlato», «La Famille» de Merzak Allouache (2021), «Nahla» (1979) de Frouk Beloufa, ainsi que le film «De Holywood à Tamanrasset» (1990) de Mahmoud Zemmouri.

Y seront également projetés, le film «Harem de Madame Osmane» de Nadir Moknèche, «Abou Leila» d'Amin Sidi-Boumediène, ainsi que «Leur Algérie» (2020) de Lina Soualem.

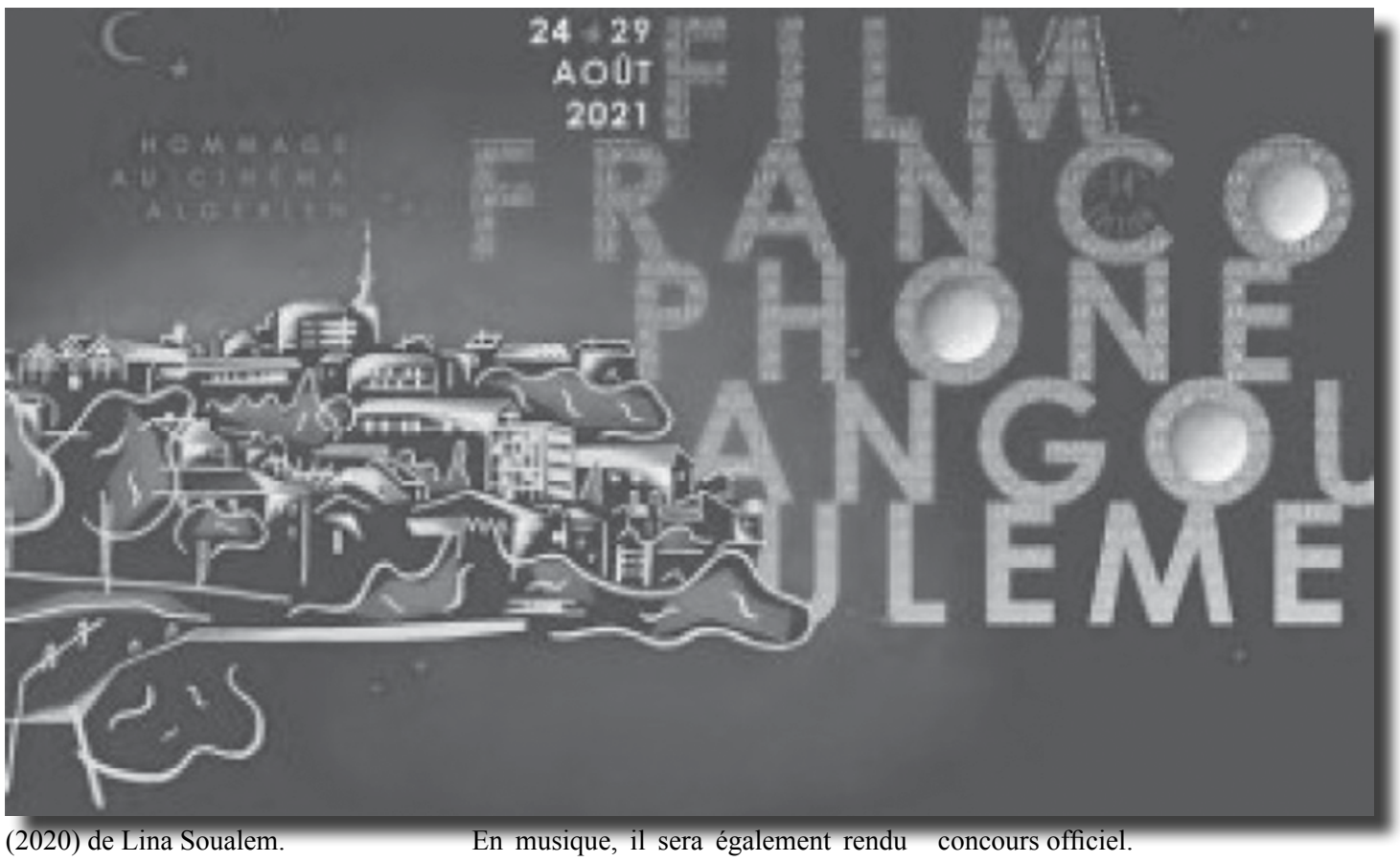

Dans le cadre de ce programme de célébration, une exposition d'art plastique sera organisée en hommage au défunt artiste plasticien, Mahdoub Benbella.

En musique, il sera également rendu hommage aux deux artistes défunts, Ouarda El Djazairia et Rachid Taha.

Lors de cette édition, il sera procédé à la projection de 60 œuvres de plusieurs pays, dont 10 œuvres dans le cadre du concours officiel.

Selon les organisateurs, fondé en 2008,le FFA est le 1er festival francophone en France, visant à promouvoir le cinéma francophone et à consolider les jeunes talents.

Brésil

2 000 copies de film détruites dans l'incendie de la Cinémathèque de São Paulo

Quelque 2 000 exemplaires de films ont été détruits dans l'incendie d'un entrepôt de la Cinémathèque de São Paulo. « Une tragédie annoncée » selon les cinéastes, qui dénoncent un abandon du monde la culture par les autorités brésiliennes.

Publicité

Pendant plus de deux heures, les pompiers brésiliens ont lutté contre les flammes mais toute une partie d'un entrepôt de la Cinémathèque de São Paulo, au Brésil, a tout de même été ravagé. Dans l'incendie survenu jeudi, environ 2 000 copies de films ont été détruites.

L'entrepôt abritait des copies de films, dont de nombreuses raretés et parfois en meilleur état que les originaux, selon des spécialistes. Il s'agit d'une « tragédie annoncée », selon les cinéastes brésiliens.

« L'incendie de la Cinémathèque de São Paulo est un crime contre la culture du pays. Le mépris pour l'art et la mémoire du Brésil conduit à ceci : la mort progressive de la culture nationale », a critiqué le gouverneur de Sao Paulo, João Doria.

« C'est comme si le pays n'avait plus d'album de famille »

Depuis des mois, cinéastes, artistes et employés dénoncent une politique de « démantèlement » de la Cinémathèque, et plus largement du secteur culturel par le gouvernement brésilien.

En juillet 2020, le ministère public de São Paulo a lancé une action en justice contre le gouvernement fédéral pour « abandon » de la Cinémathèque, mettant en cause la rétention des ressources et l'absence de gestionnaire en raison d'un imbroglio juridique. Le mois suivant, l'institution a cessé de fonctionner et 41 fonctionnaires ont démissionné.

Dernièrement, un « Manifeste des travailleurs de la Cinémathèque brésilienne » avait mis en garde contre le risque d'incendie du bâtiment dû au manque de soins pour « le matériel, l'équipement, les bases de données et les bâtiments ». Ces dernières années, quatre incendies et une inondation ont affectés divers bâtiments de cette institution culturelle, fondée en 1940.

Lors du dernier festival de Cannes, le cinéaste Kleber Mendonça avait haussé le ton contre le « sabotage du système de soutien à la culture » et la fermeture de la Cinémathèque. « C'est comme si le pays n'avait plus d'album de famille. Ce n'est pas seulement un lieu de dépôt. C'est un lieu vivant, avec la mémoire du pays », avait dénoncé le réalisateur d'Aquarius et Bacurau.

Cinéma

Disparition à Niamey de Zalika Souley, doyenne des comédiennes africaines

La doyenne des actrices du Niger, Zalika Souley, est décédée mardi à Niamey, à l'âge de 74 ans, « des suites de maladie », a-t-on appris mercredi soir. Née en 1947 à Niamey, sur les rives du fleuve Niger, Zalika Souley a été attirée toute jeune par le cinéma, devenant la première actrice professionnelle noire du 7ème Art sur le continent africain.

Publicité

Zalika Souley était une pionnière, et un modèle encore aujourd'hui pour les actrices africaines. Elle n'a pas 20 ans quand elle se lance dans le cinéma en 1966. Le Niger, tout juste indépendant, est le premier africain -hors Egypte- à se doter d'une industrie du cinéma. Mais y jouer la comédie n'est pas considéré comme un métier respectable pour une femme... Zalika Souley brave les interdits et s'ouvre les portes d'un cinéma africain, alors embryonnaire.

Le cinéaste nigérien Moustapha Alassane lui confie son premier rôle dans Le retour d'un aventurier. Dans ce western africain, la belle jeune femme apparaît montée sur un cheval, habillé en cowboy et pistolet au poing. Très vite, elle est sollicitée par de nombreux réalisateurs. Oumarou Ganda la dirige dans Le Wazzou polygame. Zalika Souley incarne une femme ivre de jalousie, qui assassine par erreur une demoiselle d'honneur en voulant abattre la nouvelle épouse de son mari.

Le film entre dans l'histoire en remportant, en 1972, L'Etalon de Yennenga au tout premier Fespaco, le festival panafricain de cinéma.

Zalika Souley tourne ensuite sous la direction de Mustapha Diop ou de Djingarey Maïga.

Publicité

En 2003, sa compatriote Rahmatou Keïta lui avait rendu hommage avec un documentaire Al'lèèssi... une actrice africaine, retraçant tous les combats de la doyenne des actrices africaines.

Cinéma

Scarlett Johansson attaque Disney pour la sortie en streaming de «Black Widow»

C'est peut-être la fin d'une histoire qui aura duré 9 films, de 2010 à aujourd'hui. Scarlett Johansson attaque Disney en justice. La star, qui joue Natasha Romanoff dans l'univers Marvel, reproche au studio de ne pas avoir respecté son contrat en sortant son blockbuster Black Widow à la fois au cinéma et sur la plateforme Disney+, son salaire étant lié aux performances du film en salles.

Le week-end de sa sortie aux États-Unis le 9 juillet, Black Widow a récolté 80 millions de dollars au cinéma et 60 millions sur Disney+. Le film se loue pour 30 dollars sur la plateforme et contrairement aux salles, Disney n'a pas à partager les recettes avec les exploitants.

Forcément, la stratégie ne plaît pas à ces mêmes exploitants mais elle n'a pas enchanté non plus Scarlett Johansson, l'héroïne du film. Comme beaucoup d'autres vedettes à Hollywood, le contrat de l'actrice inclut un pourcentage sur les résultats au box-office. La pratique permet de réduire le budget des grosses productions.

50 millions de dollars de manque à gagner

Si ce n'est que cette pratique ne tient pas compte de la montée en puissance du streaming, un phénomène récent, accéléré par la pandémie. Dans le cas de Scarlett Johansson, le manque à gagner s'élèverait à 50 millions de dollars, selon le Wall Street Journal.

Disney dit avoir pensé aux spectateurs préférant rester chez eux à cause du Covid-19 et dénonce une action « triste et regrettable, avec un mépris total des effets de la pandémie ». Cette action en justice pourrait faire boule de neige à Hollywood, où les studios cherchent à valoriser leur plateforme de streaming, parfois au mépris des salles.

Ainsi, Warner Bros a également opté pour des sorties parallèles en salles et sur sa plateforme HBO Max en 2021. Mais le studio a rapidement renégocié les contrats de ses principales stars et versé des dizaines de millions de dollars en compensation.

Paris Hilton dément (avec beaucoup d'humour) être enceinte de son premier enfant

Paris Hilton n'est pas enceinte de son premier enfant puisqu'elle a démenti l'information le 27 juillet 2021 avec beaucoup d'humour.

Le 27 juillet 2021, l'information a fait grand bruit. Paris Hilton serait enceinte de son premier enfant, comme l'a rapporté le site Page Six ! Mais très vite, l'héritière de 40 ans a démenti en prenant la parole dans son podcast This Is Paris : «Pas encore. j'attends après le mariage.» Avec beaucoup d'humour, elle a ajouté : «La seule chose dans le four en ce moment, ce sont mes délicieuses lasagnes», histoire de faire un clin d'oeil à son émission Cooking With Paris qui sera bientôt disponible sur Netflix.

En janvier dernier, Paris Hilton avait parlé de son envie de devenir maman et avait alors révélé dans le podcast The Trend Reporter de Mara Schiavocampo que son fiancé, Carter Reum, et elle, suivaient un protocole de fécondation in vitro sous les conseils

de sa grande amie Kim Kardashian, ce qui lui permettrait éventuellement d'avoir des jumeaux. Mais pour l'instant, aucun bébé à l'horizon pour la star, qui a reçu des tonnes de messages après l'annonce de la fausse nouvelle. «Je me suis réveillée avec environ 3000 SMS. Tous mes iPhones explosent, tous les cinq. Tout le monde me félicite (...) et, oui, j'ai eu des messages de personnes dont je n'ai pas entendu parler depuis des années», a-t-elle aussi déclaré avec second degré.

Paris Hilton ne pense qu'à son mariage avec Carter Reum

Paris Hilton est fiancée à Carter Reum depuis le mois de février et ne pense qu›à une chose : célébrer son union en 2022 avec celui qu›elle qualifie comme étant «l›homme de ses rêves». «Ma robe est en cours de confection. Je veux m›assurer qu›elle soit magnifique et qu›elle m›aille parfaitement», a-t-elle expliqué, toujours dans son podcast. Pas question donc de tomber enceinte avant la cérémonie, qui s›annonce grandiose !

Maïwenn revient sur son mariage avec Luc Besson à 16 ans

Maïwenn a évoqué son mariage avec Luc Besson lors d'un épisode du podcast de Léa Salamé, intitulé Femmes puissantes. Le couple s'était dit oui alors que la réalisatrice n'était, à l'époque, âgée que de 16 ans. Pour son podcast Femmes Puissantes, Léa Salamé est allée à la rencontre de Maïwenn. Lors de l'interview, les deux femmes ont notamment abordé l'histoire d'amour entre la réalisatrice de Polisse et Luc Besson. Le couple s'était rencontré lors de la cérémonie des Césars en 1991 ; elle avait 15 ans et lui 31. Un an plus tard, ils se mariaient et accueillaient une petite fille prénommée Shanna. «Pour beaucoup, cette histoire d'amour entre une jeune fille de 16 ans et un homme qui a 20 ans de plus, ça aurait pu être critiqué aujourd'hui...», lance Léa Salamé avant d'être interrompue par Maïwenn. «Cette histoire, si on l'avait vécu aujourd'hui, ce serait différent. Je pense que ce serait beaucoup plus médiatisé que ça ne l'était. Mais je le comprends, attention. Quand je repense à cette histoire et à l'âge que j'avais, je me dis que c'est un truc de fou», affirme celle qui avait tenu des propos polémiques sur le féminisme.

Une relation chaotique

Luc Besson et Maïwenn sont restés ensemble jusqu'en 1997. Une relation dans laquelle la sœur d›Isild Le Besco ne semble pas avoir été toujours épanouie. «C›est peut-être la dernière personne qui a cru en moi», indique-t-elle. Il y a un an, Maïween avait été interrogée dans le cadre de l›enquête pour «viols» qui visait Luc Besson. Elle l'avait alors décrit comme quelqu'un «d'obsédé par son travail», «fuyant le terrain familial». La rupture entre les deux réalisateurs n'aurait pas été facile non plus. «Quand il m›a quittée, il m›a dit que je n›avais pas le corps qui lui convenait», avait-elle rapporté.

Letizia d'Espagne en deuil : Sa grand-mère est morte

Triste nouvelle pour Letizia d'Espagne. Maria del Carmen Álvarez del Valle, sa grand-mère qu'elle aimait tant, est décédée ce mardi 27 juillet à l'âge de 93 ans, à son domicile de Ribadesella, dans la communauté des Asturies. Un chagrin profond pour la reine, qui entretenait des liens très forts avec celle qu'on surnommait Menchu.

Letizia d'Espagne est en deuil. Ce mardi 27 juillet, sa grand-mère Menchu Álvarez del Valle a rendu son dernier souffle a l'âge de 93 ans, comme l'ont annoncé les médias espagnols. En Espagne, le nom de Menchu, qui se prénommait en réalité Maria del Carmen, était loin d'être inconnu puisque la grand-mère paternelle de la reine avait brillamment mené une carrière de journaliste de radio. Sa voix résonnait dans les ondes, mais également dans le cœur de Letizia, qui s'est inspirée de cette figure familiale pour sa propre carrière.

En 2013, Menchu avait même reçu le Prix National de Radio, un honneur en Espagne. Six ans plus tard, une nouvelle accolade s'ajoutait à son palmarès avec le Prix d'honneur de la Asociación Clúster de la Industria Creativa, Cultural y Audiovisual de la región (ACICCA). Si elle a dû quitter ses fonctions lorsqu'elle a rencontré l'homme de sa vie, le roi Felipe, Letizia d'Espagne, née Ortiz, avait

elle aussi décidé de faire du journalisme son métier. Une passion transmise de grand-mère en petite-fille. Menchu fut présente dans tous les moments importants de la vie de Letizia d'Espagne, comme lors de son mariage avec Felipe VI, ou encore aux naissances, baptêmes et communions de Leonor et Sofia. Sa dernière apparition publique remonte à l'année 2019, lors des Premios Princesa de Asturias, dans les Asturies.

Une grand-mère aimante

En 2020, Menchu avait donné sa toute dernière interview dans les colonnes de La Razon, dans laquelle elle s'épanchait sur ses quatre arrière-petites-filles, Carla Vigo, la fille de la défunte Erika Ortiz, les princesses Leonor et Sofia et Amanda, la fille de Telma Ortiz. Elle expliquait alors que le meilleur cadeau qu'elle puisse recevoir serait «un bisou de chacune d'elles». «Que pourrais-je demander de plus ? Je pense qu'il n'y a rien de mieux que d'être grand-mère. C'est génial», avait-elle déclaré. Une disparition douloureuse pour la reine Letizia, qui se réjouissait récemment de la grossesse de sa sœur Telma.

SEYBOUSE times
Quotidien indépendant d'informations générales
N°3065 Dimanche 01 Août 2021- Prix: 15 DA - www.seybousetimes.dz

SITUATION SANITAIRE:
Les cliniques privées et les pharmacies appelées à la rescousse

Lors de la rencontre périodique de coordination, organisée dimanche en visioconférence avec les directeurs d'hôpitaux et les directeurs de santé publique (DSP), pour évaluer la «situation épidémiologique alarmante en Algérie», présidée par le ministre de la Santé, Pr Abderrahmane Benbouzid, a été évoquée la question de «l'accélération du rythme de la vaccination» par l'implication des cliniques privées et des pharmacies d'officines. Selon le communiqué du MSPRH, rendant compte de cette rencontre, le ministre de la Santé, après avoir «été informé des derniers développements de la situation épidémiologique», a instruit ses interlocuteurs de la nécessité de «renforcement» des moyens «logistiques, techniques et moyens humains», en vue d'ouvrir des espaces supplémentaires d'accueil des malades atteints de Covid-19, «en cas d'aggravation de la situation épidémiologique», par le recours aux «hôtels et (aux) salles de sport».

Il a été également question de «vigilance pour fournir de l'oxygène» aux services Covid, et de «renforcer le contrôle des dispositifs de conservation d'oxygène».

«Le ministre a également appelé à la mise à jour des informations sur les besoins en oxygène de chaque wilaya

à travers la plateforme numérique installée au niveau du premier ministère, et a également appelé les directeurs des établissements de santé à se doter de concentrateurs d'oxygène supplémentaires».

Etendre la vaccination aux cliniques privées et aux pharmacies

S'agissant de la campagne nationale de vaccination contre le Covid-19, le ministre de la Santé, et président du Comité de suivi de l'évolution de la pandémie de Covid-19, a appelé à «la nécessité d'accélérer le rythme de vaccination», en «intensifiant les opérations» au niveau des «établissements de santé et des espaces de proximité, en coopération avec les services de la protection civile, qui

ont démarré le processus de vaccination au niveau des quartiers résidentiels à Alger, Constantine et Oran».

M. Benbouzid a également évoqué la «nécessité d'impliquer le secteur privé», dont les cliniques privées et pharmacies d'officines, dans ces opérations.

Il a été aussi décidé de «distribuer le vaccin anti-Covid, aux entreprises et institutions qui disposent d'unités de santé pour les travailleurs», indique la même source.

CORONAVIRUS :
Les pharmaciens associés à la campagne de vaccination

Le président du Syndicat national des pharmaciens Messaoud Belamri, a indiqué que les officines pharmaceutiques seront bientôt impliquées, dans la campagne vaccinale contre le Covid-19, pour participer à l'effort du corps médical de casser la cinétique macabre de la pandémie.

Une réunion est prévue aujourd'hui (jeudi) au siège du ministère de la Santé, avec le ministre et ses collaborateurs pour discuter des modalités techniques et logistiques de l'opération qui doit faire aussi l'objet de la signature d'un décret exécutif.

Selon Messaoud Belamri, qui s'exprimait jeudi au micro de la radio nationale, pas moins de 12.000 pharmaciens et leurs assistants sont prêts à donner un coup de boost à la vaccination, expliquant par ailleurs que les pharmaciens d'officine demande aussi des autorisations pour réaliser des test précoces et rapides pour atténuer la pression sur les hôpitaux.

A propos d'oxygène, le responsable syndical a annoncé qu'un opérateur

privé compte importer 2.000 concentrateurs d'oxygène dont le premier lot de 500 arrivera vendredi et la suite de la commande en cours de semaine prochaine