Un salon de l'emploi dédié aux étudiants de 30 ICT Académies de Huawei ouvert à Alger

P.24

SEYBOUSE times
Quotidien indépendant d'informations générales
N°3115 Mardi 12 Octobre 2021 - Prix: 15 DA - www.seybousetimes.dz

Nous informons nos fidèles lecteurs et lectrices de l'ouverture d'un site web. Veuillez le consulter au : www.seybousetimes.dz

Covid-19 :
Onze millions d'Algériens vaccinés à ce jour

P.04

GRIPPE SAISONNIÈRE

Importation en octobre de plus de 2 millions de doses de vaccin

P.04

ANNABA

Les contractuels DAIS et PID persistent dans leurs revendications socioprofessionnelles

P.06

ANNABA
Mise hors d'état de nuire d'un réseau criminel et saisie d'une importante quantité de cannabis

P.07

Président Tebboune :
La politique de l'Algérie claire et ses principes solides

Le président de la République, Abdelmadjid Tebboune, a réaffirmé, dimanche soir, que la politique de l'Algérie en matière de questions internationales est "claire et transparente" et ses principes "solides et immuables", appelant les Algériens à unir leurs efforts pour le développement du pays afin de contrer "les plans de la division".

La politique de l'Algérie "est claire et transparente, ses positions facilement prévisibles vis-à-vis de n'importe quel événement international et ses principes solides et immuables", a déclaré le Président Tebboune lors de sa rencontre périodique avec des représentants de médias nationaux.

Partant de ces principes "solides", le chef de l'Etat a évoqué la position immuable de l'Algérie quant à la présence de bases militaires sur son sol "sacré par respect aux sacrifices de ses Chouhada".

Rappelant dans le même contexte les principes de soutien à la paix et à la stabilité de son environnement régional, le président de la République a réitéré le rejet par l'Algérie de toute tutelle, intervention étrangère ou atteinte, de quelle que nature que ce soit.

"Nous ne portons atteinte à personne mais celui qui tentera de nous agresser risque de le regretter. L'Algérie saura faire face à toutes velléités dans ce sens", a-t-il averti.

Dans le même ordre d'idée, le Président Tebboune a exhorté les Algériens à "l'unification des efforts pour construire l'Algérie, main dans la main". Mettant en garde contre "les plans de division", il a assuré que "notre objectif est le même: développer le pays".

Appelant l'ensemble des syndicats au dialogue pour le traitement des problèmes, le Président Tebboune a fait savoir que "des instructions ont été données à tous les secteurs pour ouvrir le débat sur la révision des statuts et des salaires".

"Une telle démarche nécessite du temps et il est inutile de recourir à l'anarchie pour la revendication des droits", a-t-il ajouté.S'agissant de la situation sanitaire dans le pays, le président de la République a fait état de 11 millions de citoyens vaccinés, excluant tout recours à la vaccination obligatoire.

Cependant, le Président Tebboune a mis en garde contre les dangers de la réticence à se faire vacciner, "l'apparition d'un autre variant du virus n'étant pas exclue", a-t-il dit.

Sur un autre volet, le président de la République a mis en avant les efforts de l'Etat en matière de développement économique et d'exportations hors-hydrocarbures, dont le niveau n'avait jamais été atteint "depuis 25 ans".

Qualifiant la spéculation qu'a connue récemment le marché national de "pire ennemi de l'économie nationale et du citoyen", il a assuré que "des arrières pensées politiques" étaient derrière cette hausse "injustifiée" évoquant "des opportunistes et des parasites exploités par des bandes criminelles".

Il a abordé, à ce propos, les textes de loi en cours de préparation par le ministère de la Justice portant criminalisation de la spéculation et "prévoyant des peines allant jusqu'à 30 ans d'emprisonnement et même la perpétuité, voire la peine capitale".

Dans le même contexte, le président de la République à mis en avant la détermination de l'Etat à absorber les fonds en circulation sur le marché parallèle par le biais de plusieurs moyens et mécanismes, en tête desquels la finance islamique, réaffirmant le refus de l'Algérie d'aller vers l'endettement extérieur, "un tel choix serait un suicide politique", a-t-il soutenu.

Outre les efforts de lutte contre les manœuvres de sape de l'économie nationale et de déstabilisation du pays, le Président Tebboune a évoqué les mandats d'arrêt internationaux émis par l'Algérie contre ceux qui constituent des menaces pour sa sécurité et son intégrité, citant le chef de file du Mouvement séparatiste et terroriste "MAK", Ferhat Meheni.

Affirmant que ce dernier "doit être livré à l'Algérie", le président de la République a fait état de son implication dans les feux de forêts "prémédités" qui ont ravagé l'été dernier plusieurs wilayas du pays.

Il a déclaré, à ce propos, que "des faits et des preuves" montrent que le Maroc est derrière ce mouvement terroriste qui agit avec la complicité de parties "à Paris et Rabat", évoquant "des textos subversifs".

Il a rappelé, dans ce sens, que les décisions prises par l'Algérie en réponse au Royaume du Maroc "ne sont en fait qu'une réaction", excluant à ce sujet une quelconque médiation avec ce pays. "On ne peut pas mettre sur un même pied d'égalité, l'agresseur et l'agressé", a-t-il déclaré.

Et d'ajouter que l'approvisionnement de l'Espagne en gaz naturel algérien ne se fera plus via le gazoduc transitant par le Maroc.

A la question de savoir si l'Algérie était "embêtée" par les informations faisant état de l'intention de l'entité sioniste d'implanter au Maroc une base dédiée à la fabrication de drones suicides, le Chef de l'Etat a répondu que "rien n'inquiète l'Algérie".

S'agissant du dossier du Sahara occidental, le Président de la République, Abdelmadjid Tebboune, a souligné que "l'ONU est appelée à s'acquitter de son rôle dans la décolonisation de ce territoire, une question inscrite à l'agenda de sa 4e Commission", rappelant que l'Algérie avait été le premier pays à saluer la proposition de désignation de Staffan De Mistura en tant qu'Envoyé personnel du SG des Nations-Unies au Sahara occidental.

Dans le même contexte, le Président Tebboune a évoqué la situation en Tunisie réaffirmant que "ce qui touche la Tunisie nous touche et quiconque serait tenté de menacer sa sécurité nous trouvera face à lui".

Concernant la situation en Libye, le président de la République a réitéré que les élections étaient la solution définitive à la crise dans ce pays, estimant qu'il n'était pas obligatoire que la tenue de ces échéances intervienne le même jour et qu'elles pouvaient, par exemple, s'étendre sur deux mois.

Pour ce qui est de la crise au Mali, l'Algérie estime que "la solution passe par l'encouragement du développement et l'unification du Nord et du Sud", a rappelé le président de la République.

En réponse à une question relative aux récentes déclarations du président français contre l'Algérie et ses institutions, le Président Tebboune a rétorqué que "celui qui tente de porter atteinte à l'Algérie ne peut pas aller loin", soutenant que "la dignité de Algérie n'est pas un fond de commerce".

"Nous avons un devoir envers nos 5.630.000 martyrs", a-t-il souligné précisant dans le même contexte que "le retour de l'ambassadeur d'Algérie à Paris est conditionné par le respect total de l'Etat algérien".

SEYBOUSE times
Quotidien indépendant d'informations générales

Edité par la S.A.R.L MEDIACOM PRESSE
Direction, rédaction et administration :
46, rue Emir Abdelkader - Annaba

Directeur general :
Bicha salim
Directeur de la publication :
Noureddine Boukraa
Directrice de la rédaction :
Bicha Bariza Nesrine
Tél/Fax : 038 45 58 35
Tél/Fax : 038 45 58 36
Tél/Fax : 038 45 58 37
Email: redactionseybouse@gmail.com

P.A.O SEYBOUSE Times
Site web: www.seybousetimes.dz
Email: redaction@seybousetimes.dz
contact@seybousetimes.dz
Facebook : SEYBOUSE TIMES
Impression : SIE Constantine
Diffusion : EURL K.D.P.A cité Benzekri
Bât F N ° : 424 Constantine

Pour votre publicité, s'adresser à l'entreprise nationale de communication d'édition et de publicité, ANEP. SPA,
1 AVENUE PASTEUR
ALGER
TEL : 021/71 16 64
021/73 71 28
FAX : 021/73 95 59
021/73 99 19

Les manuscrits, photographies ou tout autre document et illustration adressés ou remis à la rédaction ne seront pas rendus et ne feront l'objet d'aucune réclamation. Reproduction interdite de tous articles sauf accord de la rédaction

Président Tebboune :
L'Algérie n'abritera jamais de bases militaires étrangères

L'Algérie ne permettra à aucun pays ,"aussi puissant soit-il", d'implanter des bases militaires sur son sol, a affirmé dimanche le président de la République, Abdelmadjid Tebboune.

S'exprimant lors de sa rencontre périodique avec des responsables de médias nationaux, diffusée dimanche soir, le Président Tebboune a indiqué que "l'Algérie ne permettra à aucun pays, aussi puissant soit-il, d'implanter une base militaire sur le territoire national. Notre terre est sacrée et le devoir de respect à nos martyrs impose de ne tolérer l'implantation d'aucune base militaire en Algérie".

Le Président de la République a rappelé, à cet égard, la politique de l'Algérie en la matière qui est "connue, claire et transparente", soulignant qu'il s'agit d'"une politique procédant de principes solides et immuables".

Interrogé sur la participation de l'Armée nationale populaire (ANP) aux opérations militaires à l'extérieur du pays, M. Tebboune a rappelé la politique et la position de l'Etat sur cette question consistant à "veiller à ne pas s'enliser dans les bourbiers". "Nous n'avons pas de légions, mais une armée nationale dont les membres ne seront jamais sacrifiés pour de l'argent, comme le font les mercenaires", a soutenu le Chef de l'Etat, relevant que "pour toute opération similaire, nous avons besoin de l'aval des membres de notre armée et celui de leurs représentants à l'Assemblée nationale populaire (APN)".

Chanegriha à Belgrade pour prendre part à l'exposition internationale d'armement

Le général de Corps d'armée Chanegriha Saïd, chef d'Etat-major de l'Armée nationale populaire (ANP) est arrivé dimanche après-midi à Belgrade, à la tête d'une délégation militaire, pour prendre part à la 10e édition de l'exposition internationale d'armement "Partner-2021", indique un communiqué du ministère de la Défense nationale.

"En qualité de représentant de Monsieur Abdelmadjid Tebboune, président de la République, chef suprême des Forces armées, ministre de la Défense nationale, et sur l'invitation qui lui a été adressée par Monsieur Aleksandar Vucic, président de la République de Serbie, pour prendre part à la 10e édition de l'exposition internationale d'armement +Partner-2021+, Monsieur le général de Corps d'armée Chanegriha Saïd, chef d'Etat-major de l'Armée nationale populaire, est arrivé cet après-midi du dimanche 10 octobre 2021, à l'aéroport de la capitale serbe Belgrade à la tête d'une délégation militaire", précise la même source.

Le général de Corps d'armée Chanegriha Saïd, "a été accueilli par Monsieur Nebojsa Stefanovic, ministre de la Défense de la Serbie, accompagné par un nombre d'officiers des Forces armées serbes, ainsi que par son Excellence l'ambassadeur de l'Algérie à Belgrade", ajoute le communiqué.

Le chef de file du MAK "doit être livré" à l'Algérie

Le président de la République, Abdelmadjid Tebboune, a affirmé dimanche soir que le chef de file du Mouvement séparatiste et terroriste "MAK", Ferhat Meheni, "doit être livré " à l'Algérie, soulignant détenir des preuves qu'il est terroriste.

"Nous continuons à demander à ce que le chef de file, le terroriste du MAK nous soit livré. C'est un terroriste, il le dit et nous avons des preuves quant à la collecte de fonds (menée par le MAK) pour l'achat d'armes", a affirmé le Président Tebboune lors de la rencontre périodique avec les représentants des médias nationaux.

Il a souligné que le chef de file du MAK bénéficie de "la bénédiction du pays où il a trouvé des échos médiatiques et autres".

A une question relative à la coopération de la France en ce qui concerne le mandat d'arrêt de Ferhat Meheni, le Président Tebboune a affirmé avoir exigé de ce pays qu'"il l'applique", relevant que "pour le moment, il n'y a rien et c'est un silence qui signifie refus".

Au sujet de l'implication du Maroc dans les feux de forêts ayant ravagé l'été dernier plusieurs wilayas du pays, notamment celle de Tizi-Ouzou, le président de la République a précisé qu'"il est prouvé par l'image et le son que ce pays est partie intégrante de ce qu'a fait le MAK. Ce sont des faits et pas des accusations (sans fondement)", relevant qu'il s'agit "d'une atteinte à l'unité nationale".

"Aujourd'hui, le chahid Amirouche doit se retourner dans sa tombe, de même que Fatma Nsoumer, colonel Sadek et Mohammedi Said", a regretté le Président, rappelant que la wilaya de Tizi-Ouzou compte "52.000 chahid, fils et veuves de chahid".

Concernant les faits nouveaux en relation avec l'enquête judiciaire sur les derniers feux de forêt, M. Tebboune a fait savoir qu'il y a "des faits que l'on ne peut pas dévoiler afin d'éviter toute influence sur la décision de la justice".

S'exprimant sur les personnes à extrader, le président de la République a indiqué que "l'Algérie est en train d'épuiser toutes les formes juridiques et judiciaires dans ce sens", ajoutant que "l'Algérie respecte les décisions des autres pays ainsi que la légalité internationale".

Toutefois, il a appelé à ce que cette légalité soit "respectée par les autres (pays)", refusant qu'elle soit "à géométrie variable".Pour rappel, le MAK et le Mouvement Rachad ont été classés par l'Algérie comme étant des organisations terroristes.

Le Président Tebboune exclut que la vaccination anti-covid-19 devienne obligatoire

Le président de la République, Abdelmadjid Tebboune, a exclu, dimanche soir, que la vaccination anti-covid-19 devienne obligatoire.

S'exprimant sur ce sujet lors d'une rencontre périodique avec les représentants des médias nationaux, le Président Tebboune a exclu le recours à la vaccination obligatoire dans le cadre de la lutte anti-covid-19, soulignant que lui-même s'est fait vacciner à l'instar d'autres citoyens.

Il a rappelé, dans ce cadre, que la vaccination demeure un "acte technique et médical" auquel ont recours tous les pays, mettant en garde contre une nouvelle vague de la pandémie.

Le Président Tebboune a en outre rassuré que l'Algérie, en plus d'être un pays producteur du vaccin anti-covid-19, dispose de"quantités suffisantes de doses".

Covid-19 :
Onze millions d'Algériens vaccinés à ce jour

Le président de la République, Abdelmadjid Tebboune a indiqué dimanche que 11 millions d'Algériens avaient été vaccinés à ce jour, écartant tout éventuel recours à la vaccination obligatoire dans le futur.

S'exprimant lors d'une entrevue avec des représentants de la presse nationale, le Président Tebboune a fait savoir que la vaccination avait touché jusqu'à présent "11 millions d'Algériens", sachant que le nombre de la population ciblée pour atteindre l'immunité collective vacille entre 25 et 30 millions d'habitants.

Concernant la capitale, il a estimé qu"'avec la vaccination de 2,5 millions d'habitants, on aura atteint l'objectif fixé", en ce sens que le nombre total des Algérois avoisine les 4,5 millions de citoyens.

Et de déplorer que l'Algérie est loin d'atteindre l'immunité collective à laquelle nous aspirons, en raison du recul relatif de la cadence de vaccination qui avait connu "une cadence accélérée" au début de l'opération.

Dans le même contexte, le chef de l'Etat a écarté le recours à la vaccination obligatoire qui, selon lui, "n'est pas très utile", l'important étant d'assimiler la nécessité de la vaccination, "seul garant" pour riposter à la pandémie, indiquant que, lui personnellement, s'est fait vacciner à l'instar de beaucoup de citoyens.

Le Président Tebboune a imputé, dans ce cadre, les raisons à l'origine de la baisse de la vaccination "aux rumeurs qui circulent au détriment des données scientifiques et des faits logiques", en vue d"entretenir chez les citoyens un sentiment de peur quant à l'apparition d'effets indésirables du vaccin".

Interrogé sur les auteurs de ces rumeurs, le Président Tebboune dira "tout est possible, mais je ne voudrais pas verser dans le complotisme".

L'efficacité du vaccin est prouvée scientifiquement et "dès le début, nous avons insisté sur le vaccin comme solution", a mis en avant le Chef de l'Etat, ajoutant qu'"il est inconcevable de refuser le vaccin maintenant qu'il est disponible".

Rappelant que l'Algérie avait importé le vaccin en quantité suffisante et qu'elle le produisait actuellement, le chef de l'Etat a soutenu que "tout un chacun devrait répondre à l'appel de l'Etat pour la vaccination, car il s'agit là de la santé publique".

Mettant en garde contre les effets de cette réticence, le Président n'a pas écarté la possibilité de voir un autre variant apparaitre "si nous continuons à agir ainsi".

Le Président Tebboune a relevé, dans ce sens, l'impact de cette réticence sur les avancées réalisées telles que l'ouverture de l'espace aérien, la liberté de circulation entre les wilayas et autres".

Grippe saisonnière:
Importation en octobre de plus de 2 millions de doses de vaccin

Le directeur de la Prévention et de la Promotion de la santé au ministère de la Santé, Djamel Fourar a fait état dimanche à Alger de l'importation, octobre en cours, de plus de 2 millions de doses de vaccin anti-grippal, annonçant le lancement de la campagne de vaccination 20 jours après réception du produit.

S'exprimant en marge d'une journée d'étude organisée par la tutelle à l'occasion de la Journée mondiale de la santé mentale célébrée le 10 octobre, M. Fourar a fait savoir que le ministère devra lancer la campagne de vaccination contre la grippe saisonnière, comme chaque année, 20 jours après la réception par l'Institut Pasteur d'Algérie (IPA) des premières doses du vaccin.

Quant à la campagne de vaccination anti-covid-19, il a assuré que les différents types de vaccins sont disponibles "en quantités suffisantes" et que le ministère de la Santé maintenait la campagne pour réduire les cas de contaminations et prévenir la société contre une éventuelle 4e vague.

En chiffres, plus de 10.500.000 citoyens âgés de plus de 18 ans ont été vaccinés jusqu'à hier samedi, soit 52% de la population ciblée, a-t-il relevé.

Revenant sur la vaccination des enfants, M. Fourar a indiqué que le Comité scientifique "n'a toujours pas donné d'instructions concernant cette catégorie", rappelant que les efforts des pouvoirs publics sont axés sur les citoyens de 18 ans et plus.

Les autorités publiques ont ciblé, depuis la réception des premières doses, la vaccination de 70% de la population pour endiguer la propagation du virus, a-t-il conclu.

Affaire Tayeb Louh et Consorts :
Le Parquet requiert des peines entre 3 et 10 ans de prison ferme

Le procurer général du tribunal de Dar el- Beïda (Alger) a requis, lundi, des peines allant de trois à dix ans de prison ferme, dans l'affaire de l'ancien ministre de la Justice et Garde des Sceaux, Tayeb Louh.

Il est à rappeler que ce procès implique, également, l'ancien frère et conseiller de feu le président de la République, Saïd Bouteflika, l'homme d'affaires Ali Haddad et 04 cadres du ministère de la Justice.

L'ensemble des mis en cause sont accusés de faux et usage de faux de documents officiels, trafic d'influence et entrave à des procédures de justice.

De ce fait, le procureur a requis 10 ans de prison ferme contre le principal accusé et 07 ans contre ses co- accusés, Saïd Bouteflika, Ali Haddad, Benhachem Tayeb, inspecteur général du ministère, Laadjine Zouaoui, ancien SG et 03 ans de prison ferme à l'encontre de l'ancien procureur près le tribunal de Sidi M'Hamed, le juge instructeur près le même pôle judicaire et le président de la Cour d'Alger.

Président Tebboune :
Pas de recours à l'endettement extérieur

Le Président de la République, Abdelmadjid Tebboune, a réaffirmé, dimanche, le refus de l'Algérie de recourir à l'endettement extérieur, un choix qui serait un "suicide politique".

Lors de sa rencontre périodique avec des responsables de médias nationaux, le Président Tebboune a indiqué que "le Fonds monétaire international agit comme s'il préparait le terrain à l'endettement. Nous n'opterons jamais pour ce choix, c'est impensable. Nous ne mènerons pas le pays vers un suicide politique".

A cet effet, le Président de la République s'est dit sceptique vis-à-vis des recommandations du FMI qui prône le report de la mise en œuvre des réformes structurelles, affirmant que "l'Etat algérien poursuivra ces réformes en toute souveraineté".

Le Président Tebboune s'est, en revanche, félicité des rapports de la Banque mondiale qui a salué "la résilience de l'économie algérienne dans un milieu instable". L'économie algérienne devra enregistrer un taux de croissance de près de 4%, dépassant, ainsi, les prévisions de la Banque mondiale (2,6%), a-t-il estimé. A la fin de l'année, les recettes de l'Algérie couvriront toutes ses acquisitions de l'étranger, sans toucher aux réserves de change, a affirmé le Président Tebboune, ajoutant que si "nous ne connaîtrons pas de situation exceptionnelle, nous pourrons atteindre l'équilibre financier vers la fin 2021, sans toucher aux 44 milliards de dollars de réserves de change, qui étaient estimées à 57 milliards USD à la fin 2020".

Revenant sur les résultats de l'économie nationale en 2021, le Président Tebboune prévoit des exportations hors-hydrocarbures estimées à 4,5 milliards USD, un chiffre jamais atteint "depuis 25 ans". A ce propos, il a mis en avant le rôle de la politique mise en place en matière de rationalisation des importations en vue de réaliser l'équilibre de la balance commerciale du pays, faisant état par la même de la révision "structurelle et sans créer de pénurie" de la politique d'importation. Une telle démarche a fait passer la facture d'importation de 60 milliards USD à 32 milliards USD.

Président Tebboune :
L'Algérie n'approvisionnera plus l'Espagne en gaz naturel via le gazoduc transitant par le Maroc

Le président de la République, Abdelmadjid Tebboune a affirmé, dimanche, que l'Algérie n'approvisionnera plus l'Espagne en gaz naturel via le gazoduc transitant par le Maroc.

«Nous avons convenu avec les amis espagnols de les approvisionner en gaz naturel via le gazoduc Medgaz », a précisé le Président Tebboune lors de sa rencontre périodique avec les représentants de médias nationaux.

"En cas d'éventuelles pannes, l'approvisionnement se fera à bord de navires algériens », a-t-il ajouté.

Concernant la poursuite du pompage du gaz algérien au Maroc via l'ancien gazoduc, M. Tebboune a indiqué qu'«aucune décisions n'a encore été prise à cet effet», soulignant que l'Algérie continuera à pomper le gaz via ce gazoduc jusqu'à la fin du contrat en vigueur, prévue pour le 31 octobre.

ANNABA / Dérèglement des transports communs

Les habitants de la Cité '"Oued Kouba" réclament la multiplication des points de ramassage

Imen.Boulmaiz

La crise du transport semble s'installer de partout à Annaba. C'est le cas des habitants des quartiers de la cité ''Oued Kouba'', entre autres, qui éprouvent d'énormes difficultés pour se déplacer en particulier durant les heures de pointe à cause des rotations de ramassage trop espacées des arrêts de bus. Se rendre au centre-ville est devenu de plus en plus compliqué pour les résidents de cette zone qui enregistre une explosion démographique. L'arrêt le plus proche de cette cité se situe à proximité de la plage de Rizi Amor, donc très éloigné de leur habitation. Pour de nombreuses personnes, cette anarchie est liée au défaut d'un véritable plan de circulation permettant d'identifier les besoins réels en matière de transport exprimés par cette zone. Les usagers se disent las de se réveiller quotidiennement à 6h30 du matin pour se rendre au travail. Ils soutiennent que la révision du plan de la circulation est nécessaire pour mettre un terme à cette problématique qui se complique de jour en jour. «C'est vraiment insupportable», résume cet usager coincé comme tous les jours dans une effroyable circulation. Des embouteillages monstres, des véhicules qui se disputent sauvagement les rares couloirs et des fermetures intempestives de cet axe routier sont en train de devenir un lot de tracasseries quotidien pour les usagers.

ANNABA / Cadre de vie

Les habitants de plusieurs cités dénoncent la présence des vaches déambulant en plein centre urbain

Imen.B

Le problème de la présence des bêtes errantes, en milieu urbain remonte à plusieurs années, alors que les habitants des cités des ''Orangers'' ''Bouhdid'' et ''Oued Forcha'' n'ont cessé de dénoncer cet état de fait, les autorités de la ville restent muettes face à leurs doléances. Même en plein centre-urbain, les vaches sont lâchées à longueur de journée par leurs propriétaires insouciants. Les bêtes envahissent tous les lieux en quête de nourriture, quitte à fouiner dans les décharges publiques ou sauvages. Les bêtes n'hésitent pas à investir les espaces verts, et même les blocs d'immeubles où elles saccagent tout sur leur passage sans parler de la bouse qu'elles laissent derrière elles. Avec les années, le phénomène s'est nettement banalisé, et dire que les autorités n'ont cessé de gaver les citoyens de discours creux sur la protection de l'environnement et

l'embellissement de la ville. La plupart du temps, ces bêtes ne sont pas accompagnées de leurs propriétaires, et échappent à toute sorte de contrôle communal. Elles viennent d'une ferme, située à quelques mètres de nos quartiers, et vadrouillent devant les immeubles et les véhicules stationnés», a déclaré un des riverains, et d'ajouter « Ces animaux se nourrissent dans les poubelles, sans que cela inquiète les services d'hygiène ». Les habitants interpellent une énième fois les responsables locaux pour mettre fin à cette anarchie, qui pourrit leur quotidien.

ANNABA / Emploi

Les contractuels DAIS et PID persistent dans leurs revendications socioprofessionnelles

Sarah Yahia

Chose promise, chose due. Les contractuels DAIS et PID ont mis leur menace en exécution, ils ne comptent pas lâcher prise et se disent déterminés à aller jusqu'au bout du règlement de leur situation. Ils se sont rassemblés, hier, devant le siège de la wilaya afin de dénoncer la non-prise

en charge de leur plate-forme de revendications, à maintes fois soulevée aux plus hautes instances. Les contestataires n'ont pas manqué de crier haut et fort leur colère en réclamant leur réintégration dans des postes fixes. Les travailleurs du pré-emploi, évoluant dans le cadre du programme d'insertion des diplômés (PID) et du Dispositif de l'activité d'insertion sociale (DAIS) exigent le renouvellement de leurs contrats, mais aussi l'intégration des employés remplissant les conditions exigées dans des postes permanents.

Il y a lieu de noter que parmi leurs revendications figure l'abrogation de la limite d'âge à 35 ans pour les dispositifs PID et DAIS. « Où sont nos droits ? »… « Nous exigeons notre réintégration », lit-on sur des pancartes brandies par les manifestants qui ont affirmé avoir saisi, à ce sujet, les autorités à tous les niveaux. Quelle justice pour tous ces travailleurs dont les contrats ont pris fin après des années de travail dans des administrations publiques?", a témoigné une autre plaignante.

ANNABA / Faits divers

Après avoir chuté du haut d'un camion, un sexagénaire s'en sort avec de graves blessures

Sarah Yahia

Un sexagénaire a subi une chute du haut d'un camion de l'entreprise Cojal de la commune d'El Chorfa, selon une source d'information crédible de la protection civile. Grièvement blessé, la victime a été évacuée au CHU « Grine El Ayachi » de la commune d'El Hadjar par les éléments de la protection civile. Ces derniers sont intervenus sur les lieux pour prêter secours à la victime, avant de la transférer aux urgences de l'hôpital et recevoir les soins nécessaires. Une enquête a été diligentée afin de déterminer les vrais motifs de cet incident.

ANNABA / Sûreté de wilaya

Mise hors d'état de nuire d'un réseau criminel et saisie d'une importante quantité de cannabis

Sarah Yahia

Le service régional de lutte contre le trafic des drogues de la région Est, dont le siège est implanté à El Hadjar, wilaya d'Annaba, a réussi à mettre un terme à l'activité d'un réseau criminel spécialisé dans le trafic de drogue. L'intervention a permis la saisie d'une importante quantité de drogue estimée à 40 kg de canabis. Cette opération s'inscrit dans le cadre des efforts déployés par les éléments de la préfecture de police d'Annaba pour lutter contre la drogue et les psychotropes. Le mis en cause a été placé en garde en vue d'une enquête approfondie dirigée sous la supervision du parquet général compétent. Cette opération de saisie de drogue s'ajoute à plusieurs autres réalisées ces dernières semaines par ce service régional, dont la compétence englobe une quinzaine de wilaya situées entre la frontière tunisienne et la partie Est du pays.

ANNABA / Santé

Les tarifs des soins dentaires de plus en plus chers

Imen.Boulmaiz

Les soins dentaires sont devenus inaccessibles. Les patients s'en plaignent. Ces dernières années les tarifs sont passés du simple au double… « Il faut réagir face à ces dépassements», confie une dame qui sortait à peine d'un cabinet dentaire privé. Quelle est l'origine de cette dernière augmentation? se demande notre interlocutrice Il faut que les services concernés lancent une enquête sur l'origine de cette surévaluation des prestations dentaires. « C'est le patient qui en fait chaque fois les frais », poursuit la dame. Les unités de soins dentaires appartenant au secteur public sont rares, cela pousse des patients démunis à fréquenter les chirurgiens dentistes privés pour des soins, souvent très chers. D'autres n'ont d'alternative que de supporter les fortes douleurs et les effets des caries, au détriment de leur santé. Certains démunis préfèrent carrément extraire leurs dents puisque cela leur revient moins cher par rapport au plombage et les soins adéquats, lesquels peuvent coûter au minimum 25.000 DA pour une seule dent. Comment avoir une dentition irréprochable lorsqu'on n'a pas de quoi régler sa consultation ? Notons que les prix fixés y sont certainement pour quelque chose : dévitalisation d'une dent entre 2000 DA et 2500 DA, traitement d'une carie 6000 DA, extraction 3000 DA, détartrage 4000 DA. Enfin, beaucoup de citoyens continuent de souffrir parce qu'ils n'ont pas les moyens d'aller chez un dentiste. Les plus chanceux d'entre eux peuvent encore espérer avoir un rendez-vous chez le dentiste public.

ANNABA / Activités portuaires

Plus de 1 million de tonnes de clinker exporté durant les 9 premiers mois de 2021

Les exportations du clinker (un constituant du ciment) via le port d'Annaba se sont élevées à plus d'un (1) million de tonnes durant les neuf premiers mois de l'année 2021 grâce aux mesures de facilitation visant à encourager, à accompagner les opérateurs économiques et à promouvoir les exportations, a indiqué dimanche passé, le président directeur général de cette entreprise portuaire, Mohamed Kheireddine Boumendjel, selon APS.

"Le volume global des exportations de clinker a atteint durant cette période 1.075.498 tonnes, soit une augmentation estimée à 896.142 tonnes, comparativement à la même période de l'année 2020", a précisé le Pdg de l'entreprise portuaire au cours d'une conférence de presse tenue au siège de l'entreprise et consacrée au bilan des activités portuaires de Annaba durant les neuf premiers mois de l'année en cours (de janvier à fin septembre 2021).

L'entreprise portuaire de Annaba prévoit atteindre un volume d'exportation de 1,5 million de tonnes de clinker d'ici à fin 2021, a souligné le même responsable, rappelant, dans ce cadre, que les mesures organisationnelles et opérationnelles prises pour promouvoir les services liés à l'exportation ont permis de capter de nouveaux opérateurs économiques et de conclure des accords d'exportation entre le port d'Annaba et les exportateurs.

Dans le cadre du programme d'équipement et de mise à niveau des services portuaires, il est également prévu d'attirer davantage d'exportateurs, notamment avec l'acquisition de nouveaux appareils de levage et de chargement d'une capacité de levage de18.000 tonnes par jour et ce, au cours de l'année 2022, a-t-on indiqué.

Par ailleurs, le port d'Annaba a enregistré, durant la même période, une augmentation en matière de diversification des exportations en dehors du clinker, comme l'acier, les engrais, les produits agricoles et alimentaires exportés vers la Libye, la Mauritanie, la Tunisie et le Canada, portant le volume global des exportations depuis le port d'Annaba à 2,732 millions de tonnes contre 1,113 million de tonnes durant la même période de l'année précédente.

Parmi les indicateurs positifs des activités commerciales du port d'Annaba durant les neuf premiers mois de l'année en cours, figure le recul du volume des importations avec un taux estimé à 1,14%, comparativement à la même période de l'année 2020.

Le port d'Annaba, dont les services couvrent 17 wilayas, compte, dans le cadre des programmes d'investissement prévus, un projet d'élargissement visant à accompagner d'importants projets d'investissement programmés dans les wilayas limitrophes, comme le projet intégré de production et de transformation du phosphate dans la wilaya de Tébessa, a-t-on fait savoir au cours de la conférence de presse.

Le projet d'extension du port d'Annaba comprend la réalisation d'un nouveau quai d'une profondeur dépassant les 16 mètres pour accueillir les grands bateaux, en plus de la réalisation et l'aménagement d'espaces de stockage et des infrastructures de base destinées aux activités portuaires pour attirer et promouvoir l'exportation, a-t-on indiqué.

INCIDENT AU COMPLEXE DE FERTIAL D'ARZEW :

Le PDG d'Asmidal exige une "enquête approfondie"

Le PDG du Groupe Asmidal, filiale de la compagnie Sonatrach, Mohamed Tahar Heouaine, a exigé de mener des "enquêtes approfondies" sur les causes de l'incident survenu dimanche au niveau du complexe de la société Fertial d'Arzew et la réparation de l'unité endommagée dans les "meilleurs délais", selon APS.

Selon un communiqué du groupe, le PDG du Groupe Asmidal s'est rendu sur place pour constater les dégâts matériels "non graves" causées par l'accident, où il a reçu des explications des responsables de l'usine sur les causes de l'incident et ses effets sur le processus de production.

Lors de cette visite, M. Heouaine a insisté sur "la nécessité de mener des enquêtes approfondies pour découvrir les causes réelles de l'incident et d'effectuer les travaux de réparation et de maintenance afin de faire fonctionner l'unité dans les meilleurs délais", a précisé la même source.

Le PDG du Groupe Asmidal a instruit aussi les responsables de l'usine de tenir compte de la qualité de la réalisation et des prestations ainsi que du stricte respect des règles de sécurité, a ajouté le communiqué.

"L'incident survenu à environ 09h08, au niveau de la section synthèse de l'unité N 1 de production d'ammoniac 1, qui était en phase de redémarrage après des mois d'arrêt pour maintenance, a été bien maitrisé à 09h35, par les agents de FERTIAL assistés par les équipes d'intervention de la zone industrielle de Sonatrach à Arzew, sans affecter l'unité N 2 qui continue sa production, permettant ainsi à l'entreprise de remplir ses engagements avec ses clients", a fait savoir le communiqué.

N'ayant pas enregistré de victime, l'évaluation des dommages matériels au niveau de l'unité de production, que l'incident a engendrés, se poursuit afin que les travaux de réparation nécessaires puissent commencer, a-t-on également fait savoir.

La société Fertial dispose de deux complexes de production d'engrais azotés et phosphatés, l'un situé à Annaba et l'autre à Arzew. Cette société par actions est détenue à 49% par l'actionnaire espagnol GRUPO MILLAR VIR (GVM), 34 % par le Groupe Asmidal et 17 % par l'entreprise ETRHB.

ILLIZI

Convention Université-Protection civile sur les premiers secours

Une convention concernant la formation dans le domaine des premier secours a été signée à Illizi dimanche entre le Centre universitaire "Cheikh Amoud Benmokhtar" et la direction de wilaya de la Protection civile (P.C), selon APS.

La convention en question, conclue en marge de l'ouverture officielle de l'année universitaire 2021-2022, a été signée par le recteur du Centre universitaire, Moussa Boubekeur, et le directeur de la P.C d'Illizi, le commandant Mohamed Boulaïki, dans un objectif d'ancrer la culture du secourisme et des premiers soins en milieu universitaire.

Elle prévoit une formation théorique et pratique dans le domaine, dispensée aux étudiants par des officiers de la P.C, sur un volume horaire de 18 heures, sanctionnée d'une attestation de stage.

L'institution universitaire, pour sa part, met les équipements pédagogiques à la disposition

de cette formation, en plus d'assurer l'hébergement et la restauration.

L'initiative s'insère dans le cadre de l'ouverture de l'université sur son environnement et de l'échange d'expériences professionnelles, a affirmé M. Boubekeur.

Le Centre universitaire d'Illizi accueille cette année plus de 1.600 étudiants, dont 350 nouvellement inscrits, encadrés par 55 professeurs, dont 25 nouveaux.

Trois nouvelles spécialités y ont été introduites cette année, à savoir les systèmes informatiques (Licence) et le Droit pénal et Sciences juridiques et le Droit privé approfondi (Master).

TLEMCEN / TRISOMIE

Fatiha Benrahmani partage son expérience sur la prise en charge du trisomique

Fatiha Benrahmani, maman d'un enfant trisomique a voulu partager dans deux ouvrages "le miracle" et "l'enfant prodige" son expérience quant à la prise en charge de l'enfant en difficulté d'apprentissage, le trisomique, en particulier.

Après la naissance précoce de son premier fils Salah, la vie de Fatiha Benrahmani, informaticienne de profession, native d'Alger a ainsi totalement changé. Le médecin lui a annoncé que Salah, né précoce et trisomique ne vivra pas plus de trois mois.

La maman ne voulait pas baisser les bras et avait ainsi décidé de se consacrer complètement à l'éducation de son enfant trisomique.

Mme Benrahmani écrivait ainsi quotidiennement son vécu mais aussi celui de son fils. Elle n'a pas manqué de contacter les spécialistes et notamment une orthophoniste qui lui donna un programme de

prise en charge qui s'étala sur dix ans pour permettre à son enfant de grandir et d'avoir une autonomie dans les meilleures conditions possibles.

"J'ai suivi scrupuleusement le programme tout en se documentant sur cette maladie", a-t-elle souligné lors d'une présentation de ses deux ouvrages à Tlemcen.

La maman de Salah, avait, en deux, ramassé assez de matière sur cette maladie, prenant ainsi la décision de partager ces connaissances et son expérience avec toutes les mamans algériennes et les éducateurs et éducatrices, en rédigeant le premier ouvrage (le miracle).

Rédigé en langue arabe, avec un style simple, l'ouvrage de Mme Benrahmani explique ce qu'est un bébé trisomique et la manière de le prendre en charge", a-t-elle souligné, ajoutant "mon fils est né précoce, plus trisomique et c'est avec une grande détermination et patience que j'ai réussi progressivement à surmonter cette épreuve".

La maman de l'enfant trisomique a ensuite écrit un second livre "l'enfant prodige" où elle explique la prise en charge d'un enfant en difficulté d'apprentissage âgé de 1 à 3 ans.

Elle explique dans cet ouvrage les principaux exercices de coaching dans divers domaines artistique, linguistique, auditif outre la perception visuelle, le mouvement du corps et l'adaptation sociale.

"Ce n'est guère une tâche aisée. L'éducation d'un enfant en difficulté d'apprentissage doit se faire minutieusement", a-t-elle déclaré, faisant savoir que son fils, âgé aujourd'hui de seize ans est scolarisé dans un centre spécialisé et a réussi à acquérir une certaine autonomie.

Cette maman écrivain compte passer au troisième ouvrage pour aborder la préparation scolaire d'un enfant trisomique ou autiste âgé entre 3 et 5 ans, a indiqué Mme Benrahmani.

LUTTE CONTRE LE TRAFIC DE DROGUE À EL HARRACH

Saisie de près de 38 kg de cannabis

Trois (03) individus ont été arrêtés par la sûreté de wilaya d'Alger, représentée par la brigade mobile de la police judiciaire (BMPJ) d'El Harrach pour possession de drogues et de psychotropes aux fins de vente dans le cadre d'un groupe criminel organisé, a indiqué, lundi dcernier, un communiqué de la Direction générale de la sûreté nationale (DGSN).

Dans le cadre des investigations menées par ladite brigade sous la supervision du parquet compétent, 37,5 kg de cannabis et 347 comprimés psychotropes ont été saisis, outre (07) téléphones portables et un (01) véhicule touristique, ajoute le communiqué.

Après finalisation des procédures légales en vigueur, les mis en causes ont été déférés devant le procureur de la République territorialement compétent.

En Pologne, des manifestations pour « rester en Europe »

À l'appel de l'ancien premier ministre et ancien président du Conseil européen Donald Tusk, des dizaines de manifestations ont été organisées dans tout le pays, selon le monde fr.

C'est face à une foule compacte de plusieurs dizaines de milliers de personnes (près de 100 000, selon l'estimation optimiste du service de presse de l'hôtel de ville) que Donald Tusk, président du plus grand parti d'opposition (Plate-forme civique, PO), s'est exprimé, dimanche 10 octobre, sur la petite place située face au palais royal de Varsovie, au cœur de la vieille ville. Brandissant des drapeaux polonais et européens, elles avaient répondu à l'appel que l'ancien président du Conseil européen avait lancé trois jours plus tôt, après que les juges constitutionnels du pays eurent rendu un jugement controversé remettant en cause le principe de primauté du droit de l'Union européenne (UE), pierre angulaire de l'ordre juridique communautaire.

« J'appelle tous ceux qui veulent défendre une Pologne européenne à me rejoindre », avait-il lancé dans un tweet. En plus du rassemblement s'étant tenu dans la capitale, plus d'une centaine de manifestations ont été recensées à travers le pays. Malgré la diversité des intervenants (vétérans de l'insurrection de Varsovie de 1944, membres de la société civile, personnel politique, artistes…), un même message s'est détaché des prises de parole : face aux multiples atteintes à l'Etat de droit dont le parti Droit et justice (PiS) s'est rendu coupable depuis son arrivée au pouvoir en 2015, l'UE peut et doit agir comme une bouée de sauvetage.

« Les institutions européennes doivent nous soutenir !, s'est exclamée à la tribune Marta Lempart, l'une des figures emblématiques de l'organisation "Grève des femmes" (Ogolnopolski Strajk Kobiet) ayant mené les manifestations contre l'anéantissement du droit à l'IVG par le Tribunal constitutionnel un an auparavant. Car c'est nous qui menons cette guerre pour les valeurs européennes. »

Deux défauts importants

Malgré un relatif succès d'affluence, l'événement a toutefois pâti de deux défauts importants. D'une part, la nette sous-représentation des jeunes dans un auditoire dont la moyenne d'âge semble avoisiner les 50 ans. Un fait qui explique l'énergie dépensée par Adam Bodnar, ancien défenseur des droits, à les convaincre lors de son intervention : « La lutte pour l'Etat de droit n'est pas qu'une affaire de juristes : c'est votre

combat, c'est votre avenir ! »

Second élément, un étrange sentiment de déséquilibre dans la représentation des partis politiques. Tandis que la PO était représentée au plus haut niveau (outre M. Tusk, étaient présents le président du Sénat, Tomasz Grodzki, ainsi que le maire de Varsovie et ancien candidat à l'élection présidentielle, Rafal Trzaskowski), aucune personnalité majeure du camp de l'opposition pro-européenne n'a fait le déplacement, faute d'avoir été associée en amont à l'initiative de M. Tusk. En particulier, l'absence de Szymon Holownia, ancienne vedette de télévision et figure de la troisième force politique du pays, a été amèrement remarquée.

Plus de 1 400 migrants tentant de traverser la Manche secourus en trois jours

Plus de 17 000 migrants ont réussi à faire la traversée jusqu'en Angleterre depuis le début de l'année, deux fois plus que sur l'ensemble de l'année 2020, selon le monde fr.

Le Royaume-Uni a secouru ou intercepté 1 115 migrants traversant la Manche à bord de petites embarcations vendredi et samedi, a fait savoir le ministère de l'intérieur britannique, dimanche 10 octobre.

Les autorités britanniques ont secouru 491 personnes lors de 17 opérations, samedi, et 624 personnes lors de 23 opérations, vendredi. Le ministère britannique de l'intérieur affirme par ailleurs que les autorités françaises ont empêché 114 personnes de rejoindre les côtes anglaises samedi, 300 vendredi.

De plus, 342 migrants ont été secourus, dimanche, au large du détroit du Pas-de-Calais, a annoncé la préfecture maritime. Un remorqueur d'intervention, d'assistance et de sauvetage a été engagé sur trois opérations de sauvetage, « au cours desquelles il a récupéré 124 naufragés », et un patrouilleur de la Marine nationale « a récupéré 95 naufragés » lors de huit opérations.

Les sauveteurs en mer de Calais, Dunkerque et Boulogne-sur-Mer ont, quant à eux, récupéré 121 personnes lors de six opérations distinctes, a détaillé la préfecture. Trois naufragés ont été hélitreuillés, dont deux en état d'hypothermie avancée et un blessé.

Source de tensions entre Londres et Paris

Dans un communiqué, le commandant

Dan O'Mahoney, chargé de la menace clandestine en Manche, a souligné la détermination du gouvernement britannique à lutter contre la « hausse inacceptable »de ces dangereuses traversées. Le gouvernement britannique a commencé à faire adopter un projet de loi controversé qui réforme le système d'asile et prévoit de durcir les sanctions, en portant à la prison à vie, contre quatorze ans actuellement, la peine maximale encourue par les passeurs.

« En collaboration avec la police et nos partenaires internationaux, plus de 300 arrestations et 65 condamnations ont été effectuées », et « nos efforts ciblés ont permis d'empêcher plus de 13 500 tentatives »de traversées depuis le début de l'année, a-t-il ajouté.

Selon le décompte de l'agence de presse britannique PA, plus de 17 000 migrants ont réussi depuis le début de l'année à faire la traversée jusqu'en Angleterre à bord de petites embarcations, soit plus du double du chiffre de l'ensemble de l'année 2020.

Deux fois plus d'arrivées en small boats en 2021 qu'en 2020

Le sujet est régulièrement source de tensions entre Londres et Paris. Lors d'un déplacement samedi à Loon-Plage (Nord), le ministre de l'intérieur français, Gérald Darmanin, a demandé que soit négocié un traité migratoire entre l'Union européenne et le Royaume-Uni. Il a également demandé au gouvernement britannique d'honorer son engagement de payer à la France 62,7 millions d'euros en 2021-2022 pour financer la présence accrue des forces de l'ordre françaises sur les côtes.

France / Covid

Les 68 départements où les écoliers du primaire peuvent enlever le masque

Depuis lundi, 21 nouveaux départements ont rejoint la liste des 47 déjà concernés par cet allégement du protocole sanitaire, selon le monde fr.

En raison de la baisse de circulation du SARS-CoV-2, des allégements du protocole sanitaire sont adoptés dans 21 nouveaux départements à partir de lundi 11 octobre, où le port du masque ne sera plus obligatoire pour les élèves de l'école primaire.

Les Hautes-Alpes, l'Aube, la Haute-Corse, le Doubs, l'Eure-et-Loir, la Haute-Garonne, la Gironde, l'Ille-et-Vilaine, le Lot, le Lot-et-Garonne, le Nord, l'Oise, le Puy-de-Dôme, les Pyrénées-Atlantiques, les Hautes-Pyrénées, les Pyrénées-Orientales, le Bas-Rhin, la Savoie, le Territoire de Belfort, La Réunion et Mayotte s'ajoutent aux 47 autres déjà concernés par cette mesure pour les élèves des cinq années d'élémentaire (CP au CM2), depuis le 4 octobre.

La Tunisie se dote d'un nouveau gouvernement

La Tunisie s'est dotée lundi d'un nouveau gouvernement, onze semaines après l'éviction du précédent cabinet par le président Kais Saied qui s'est arrogé les pleins pouvoirs le 25 juillet.

"Le président de la République promulgue un décret nommant le chef du gouvernement et ses membres", a indiqué la présidence dans un communiqué, peu avant la diffusion par la télévision officielle de la cérémonie de prestation de serment.

Pour la première fois dans l'histoire du pays, la formation du gouvernement a été confiée à une femme, l'universitaire Najla Bouden, mais celle-ci ainsi que son équipe jouiront de prérogatives considérablement réduites après le coup de force de M. Saied.

Mme Bouden a été nommée le 29 septembre, plus de deux mois après le limogeage le 25 juillet du Premier ministre Hichem Mechichi par le chef de l'Etat qui a également gelé le Parlement et pris en main le pouvoir judiciaire.

Dans un discours lors de la prestation de serment, Mme Bouden, 63 ans, a affirmé que "la lutte contre la corruption sera le plus important objectif" de son gouvernement, qui compte 25 membres outre sa cheffe.

L'annonce du nouveau gouvernement survient au lendemain d'une nouvelle manifestation à Tunis contre les mesures d'exception décidées par M. Saied, à laquelle ont participé au moins 6 000 personnes dans la capitale Tunis.

Après deux mois d'incertitudes, M. Saied a promulgué le 22 septembre un décret officialisant la suspension de plusieurs chapitres de la Constitution et instaurant des "mesures exceptionnelles", censées être provisoires, le temps de mener des réformes politiques, dont des amendements à la Constitution de 2014.

En pleine crise socio-économique et sanitaire et après des mois de blocage politique, M. Saied avait invoqué un "péril imminent" pour justifier ses actions, dénoncées comme un "coup d'Etat" par ses opposants et des ONG.

MIGRATIONS:

Paris reproche à Londres de ne pas remplir ses promesses

Soixante-trois millions d'euros, c'est la somme que le Royaume-Uni doit à la France pour qu'elle surveille plus efficacement ses frontières. Le but : empêcher les migrants de traverser la Manche. Un énième sujet de tensions entre les deux pays.

« Ils ont promis et n'ont toujours pas payé », déclare le ministre de l'Intérieur français Gérald Darmanin. Le Royaume-Uni n'a pas versé un centime pour que la France double le nombre de policiers patrouillant sur ses côtes. Les deux pays parlent, mais ne s'écoutent pas.

D'un côté, le ministre français explique que les contrôles aux frontières sont durcis pour empêcher les migrants d'atteindre la Grande-Bretagne. Quelque 13 500 tentatives de traversée ont été empêchées depuis dix mois. Sous-entendu : il est temps que les Anglais honorent leurs engagements financiers. Une phrase qui sonne comme un avertissement.

De l'autre côté, Priti Patel, la ministre britannique de l'Intérieur, reproche à son voisin de ne pas en faire assez. Elle menace de ne pas accorder le financement prévu.

L'Irak annonce l'arrestation d'un leader de l'EI recherché par Washington

Les services de renseignement irakiens ont capturé lors d'une opération hors d'Irak un leader du groupe Etat islamique (EI), Sami Jasim al-Jaburi, recherché par les Etats-Unis et présenté comme un responsable financier de l'organisation djihadiste, a-t-on annoncé lundi de source officielle.

Washington offre une récompense de cinq millions de dollars pour toute information concernant ce responsable ayant joué "un rôle essentiel dans la gestion des finances" de l'EI, selon un programme anti-terrorisme du département d'Etat américain.

Présenté comme un ancien adjoint de l'ancien chef de l'EI, Abou Bakr al-Baghdadi, Sami Jasim al-Jaburi a été capturé dans une opération des services de renseignement "à l'extérieur des frontières" irakiennes, a tweeté le Premier ministre d'Irak Moustafa al-Kazimi.

Le Premier ministre ne précise pas où le leader djihadiste a été capturé, mais assure que l'opération a coïncidé avec les législatives anticipées de dimanche, quand "les héros des forces de sécurité protégeaient les élections".

Sami Jasim al-Jaburi est "considéré comme l'un des plus recherchés au niveau international, et il est proche de l'actuel chef de l'organisation" djihadiste, Abou Ibrahim al-Hachemi al-Qourachi, selon un communiqué des forces de sécurité.

Le communiqué le présente comme "le superviseur des dossiers financiers et économiques de l'organisation terroriste EI".

En septembre 2015, le Trésor américain l'a inscrit sur sa liste de "terroristes" visés par des sanctions.

Sami Jasim al-Jaburi, recherché par les Etats-Unis et présenté comme un responsable financier de l'organisation djihadiste (Photo, AFP).

"Alors qu'il était adjoint de l'EI dans le sud de Mossoul (nord de l'Irak) en 2014, il aurait occupé un poste de ministre des Finances de l'EI, supervisant les revenus du groupe tirés des ventes illicites de pétrole, de gaz, d'antiquités", selon le programme "Rewards for Justice" du département d'Etat.

YÉMEN :

Six morts suite à une tentative d'attentat contre le gouverneur d'Aden

Six personnes ont été tuées dimanche au Yémen suite à l'explosion d'une voiture piégée qui ciblait le gouverneur d'Aden.

La bombe a frappé le convoi d'Ahmed Hamed Lamles alors qu'il passait par la ville d'At-Tawahi, capitale temporaire du Yémen. Le ministre de l'Agriculture, Salem Al-Saqtri, y était également. Les deux hommes ont survécu à l'attaque, d'après l'agence de presse officielle.

La police et les ambulances se sont ruées vers le lieu de l'explosion, où plusieurs personnes blessées ont été retrouvées.

Le ministre de l'information, Moammar Al-Eryani, a fermement condamné l'attaque qui, selon lui, avait pour but de faire échouer les efforts que déploie le gouvernement pour normaliser la situation dans des régions libérées des Houthis. Le président yéménite, Abed Rabbo Mansour Hadi, a dit qu'il a appelé Lamles pour s'assurer que ce dernier allait bien après l'attaque.

Il a également ajouté que «des enquêtes exhaustives» seraient menées et que les agresseurs seraient tenus responsables.

EN :
Les chiffres totalement fous de l'Algérie de Djamel Belmadi

Vainqueur du Niger vendredi soir, l'Algérie a porté sa série d'invincibilité à 30 matches. Les Fennecs de Djamel Belmadi sont sur un nuage et les statistiques donnent le tournis.

Dans le football, il y a bien évidemment les matches mais aussi tout ce qui se passe autour. Avant sa double confrontation contre le Niger dans le cadre des éliminatoires de la Coupe du Monde 2022 durant cette trêve internationale d'octobre, l'Algérie l'a bien vu avec la polémique autour de la non-convocation d'Andy Delort. En conférence de presse jeudi, le sélectionneur Djamel Belmadi avait fait le point et révélé pourquoi il n'avait pas retenu le joueur de l'OGC Nice : «il y a quatre-cinq jours, il m'envoie un message où il dit privilégier son club dans une concurrence avec Dolberg et Gouiri et devoir mettre en pause la sélection pendant un an. Ce sont des mots. J'ai eu une discussion houleuse avec lui.»

Et après la polémique, les Fennecs avaient rendez-vous avec le Niger vendredi soir pour le premier match, avant un autre mardi soir (18h). Sur le terrain, Riyad Mahrez et ses partenaires ont alors été étincelants, avec un succès 6-1 et plein de statistiques assez exceptionnelles. Double buteur en fin de rencontre, l'attaquant de l'OL Islam Slimani est notamment devenu le meilleur buteur de l'histoire de la sélection avec 38 réalisations. Une fierté pour le joueur de 33 ans qui vient d'honorer sa 77e sélection. Mais ce n'est pas tout pour l'Algérie.

Les Fennecs invaincus depuis octobre 2018

Depuis son revers contre le Bénin (0-1) le 16 octobre 2018 pour le compte des éliminatoires de la Coupe d'Afrique des Nations 2021, l'Algérie n'a plus perdu une seule rencontre toutes compétitions confondues ! Avec désormais trente matches sans défaite (22V, 8N), l'équipe de Djamel Belmadi vient d'égaler la série de l'équipe de France ou celle de la Hongrie. Mais c'est surtout la plus longue série en cours, celle de l'Italie ayant pris fin mercredi soir avec la défaite contre l'Espagne (37 succès de rang, plus longue de l'histoire). Et pour avoir tant de réussite, il y a bien sûr les joueurs mais aussi le sélectionneur.

Arrivé sur le banc de l'Algérie en août 2018, Djamel Belmadi affiche aujourd'hui un bilan assez impressionnant. En 33 rencontres, le technicien âgé de 45 ans a pris une moyenne de 2,43 points par match. Surtout, le principal concerné a remporté 69,7% de ses matches à la tête des Fennecs, avec 23 victoires. Ainsi, comme le rappelle Stats du Foot, c'est le meilleur ratio d'un entraîneur de la sélection algérienne (avec 10 matches au moins) devant Christian Gourcuff (61,9%). Avec Belmadi sur le banc et des joueurs de qualité sur le terrain, les Fennecs vivent donc un rêve éveillé, et les adversaires ont du pain sur la planche pour tenter de faire tomber ce collectif.

Équipe de France :
Le patron, c'est Karim Benzema

Après son Euro convaincant malgré l'élimination précoce des Bleus, le buteur du Real Madrid a encore répondu présent. À 33 ans, le numéro 19 tricolore n'a jamais semblé aussi fort.

Le public français présent à San Siro ne s'est pas trompé. Alors que les joueurs de l'équipe de France étaient venus fêter avec leurs supporters la victoire en Ligue des Nations, ces derniers ont scandé le nom de Benzema. Car ce soir, le numéro 19 des Bleus a encore été déterminant. De quoi confirmer que son retour en sélection nationale est une vraie réussite.

Pour rappel, si les Bleus se sont ratés dans les grandes largeurs à l'Euro, Benzema avait été le seul à se distinguer en marquant 4 buts (deux doublés). Depuis, l'attaquant du Real Madrid a encore prouvé qu'il était le leader de la Casa Blanca (9 buts inscrits en 8 matches de Liga) avant de retrouver les Bleus. Séduisant avec Antoine Griezmann face à la Finlande, Benzema était bien entendu de la partie pour le Final Four de la Ligue des Nations.

Qualifié de Ballon d'Or par le Real Madrid

Une présence et un leadership tellement naturels que les médias se demandaient surtout, avant le début de la compétition, si Kylian Mbappé allait attraper le bon wagon. Le Bondynois a répondu aux attentes et Benzema aussi. Les deux hommes ont d'ailleurs été les deux meilleurs buteurs des Bleus du tournoi (2 réalisations chacun). Mais une fois encore, c'est Benzema qui a marqué les esprits.Élu homme du match par l'UEFA et notre rédaction, le Merengue apprécie visiblement

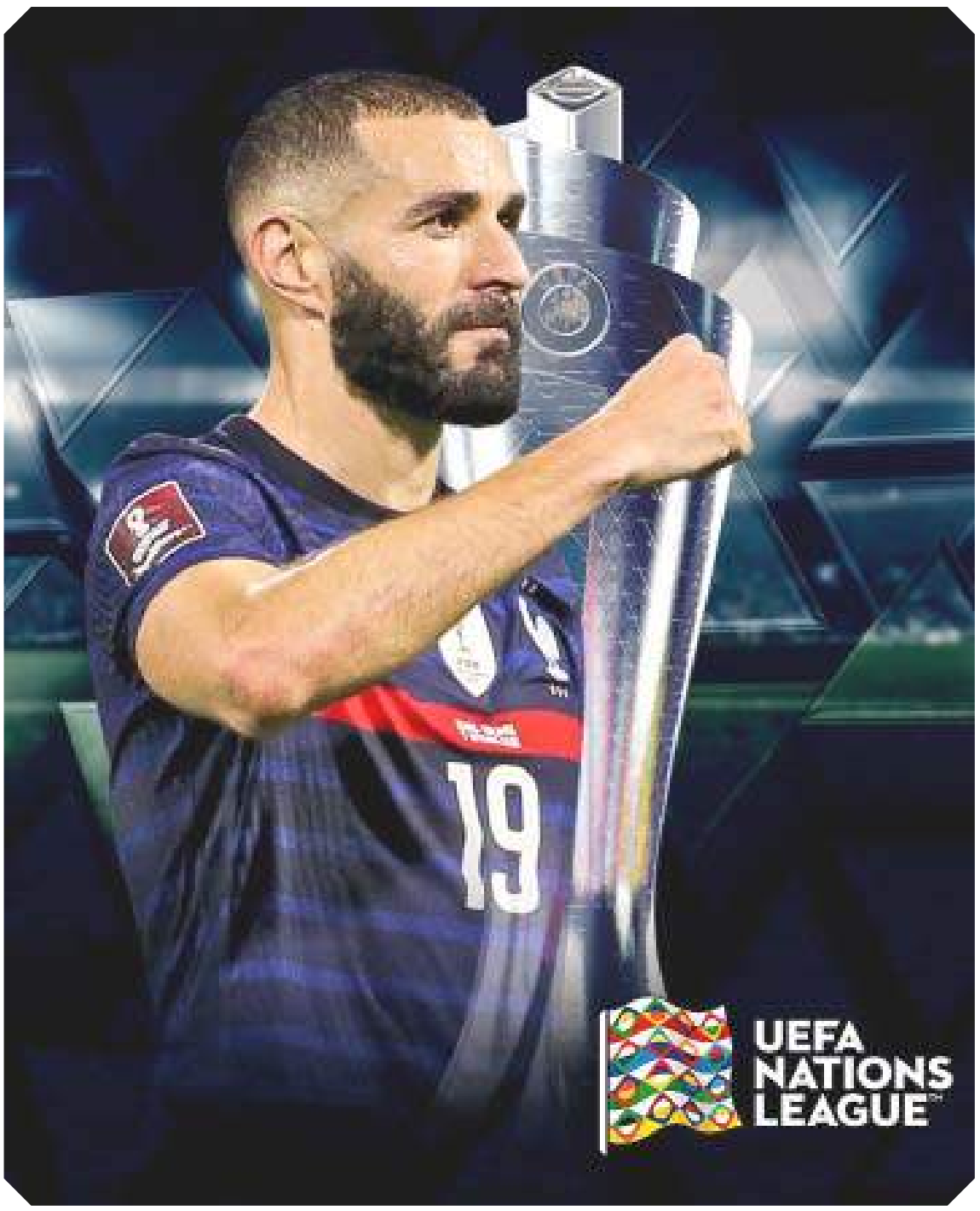

endosser le costume de sauveur des Bleus. Le tout en marquant des buts somptueux.

Auteur du but de la révolte face aux Belges, l'ancien Lyonnais égalisé face aux Espagnols d'une frappe en pleine lucarne. Une réalisation qui a d'ailleurs fait très mal aux Ibères. «Quand une équipe vient de marquer, normalement, l'autre est K0. C'est le moment de remuer le couteau dans la plaie. Mais Karim Benzema met un but splendide, extraordinaire... On ne s'attendait pas à cela. C'est dommage qu'on n'ait pas pu savourer le but et mettre plus de pression», a déclaré Luis Enrique en conférence de presse.

Plutôt discret en première période, il a été un véritable distributeur de caviars au retour des vestiaires (86e, 88e). Surtout, il a confirmé qu'il était bel et bien le leader de l'attaque des Bleus. Lors des 45 premières minutes, alors que la France suffoquait sous le pressing adverse, il n'a pas hésité à donner de la voix pour obliger ses partenaires à monter d'un cran.

Karim est un joueur essentiel

Décisif devant le but, nouveau tireur en charge de penalties, le numéro 19 peut savourer son premier trophée remporté avec la France. Et alors que la liste des 30 nommés pour le Ballon d'Or a récemment été publiée, le joueur du Real Madrid n'a peut-être pas le palmarès d'un Jorginho en 2021, mais il sait faire parler de lui. « Félicitations à l'équipe de France pour son titre extraordinaire et félicitions à notre joueur spectaculaire, Karim Benzema, Ballon d'Or», s'est même permis de tweeter le Real Madrid.

Enfin, après de longues années de brouille avec son attaquant, Didier Deschamps s'est encore fendu d'un bel hommage. «Karim est un joueur essentiel, il l'a prouvé sur ces deux matches-là. Je suis vraiment heureux pour l'ensemble et heureux pour lui. Il a une efficacité redoutable. Ce n'est pas le même joueur qu'en 2015. Il est affûté. Humainement, il a gagné en maturité. Il ne va pas jouer quatre ou cinq compétitions. Ce n'est pas le titre le plus important. Mais lui a été important pour gagner ce titre». Il est loin, très loin le temps où Benzema était un pestiféré chez les Bleus.

Qui est Amanda Staveley, la nouvelle patronne de Newcastle ?

Depuis vendredi dernier et le rachat de Newcastle par le PIF, le Fonds public d'investissement d'Arabie Saoudite, la femme d'affaires britannique a été propulsée aux commandes du club du Tyneside. Mais qui est-elle ? Présentation.

Son visage ne nous est pas inconnu. Depuis plusieurs mois, le Public Investment Fund, le Fonds public d'investissement d'Arabie saoudite (PIF) tentait de racheter Newcastle. En vain. À l'époque, les soucis entre l'Arabie saoudite et le Qatar (dossier BeoutQ) ainsi que les accusations d'organisations humanitaires empêchaient toutes négociations possibles avec la Premier League. Et à chaque fois, cette association d'investisseurs (PIF, PCP Capital Partners et RB Sports & Media) était représentée par un seul

visage dans la presse anglaise : celui d'Amanda Staveley.

Depuis, la réconciliation entre Qataris et Saoudiens a, comme par magie, résolu tous les problèmes et le PIF est, depuis vendredi dernier, le nouveau propriétaire des Magpies, un club racheté à hauteur de 352 M€. Une belle victoire pour Staveley qui avait essayé de racheter seule le club anglais via sa société PCP Capital Partners. Depuis, la presse adore fantasmer sur le futur visage des Toons. Skysports annonce d'ailleurs que Staveley, nommée directrice générale du club, doit rencontrer ce lundi l'entraîneur Steve Bruce ainsi que les joueurs. Et selon les médias anglais, l'un de ses premiers choix sera peut-être de limoger Bruce.

La femme de confiance des riches investisseurs du Golfe

Mais qui est cette nouvelle figure forte de la Premier League ? Amanda Louis Staveley est née le 11 avril 1973 dans le Yorkshire. Âgée de 48 ans, elle est mariée au businessman britanico-iranien Mehrdad Ghodoussi, après avoir été l'ancienne compagne du prince Andrew au début des années 2000. Ce qui a marqué le début de sa notoriété en Angleterre où les tabloïds ne l'ont pas ratée. Désormais détentrice de 10 % des parts de Newcastle via sa société PCP Capital Partners qu'elle a créée en 2005 et qui est basée à Dubaï, Staveley a une fortune personnelle est estimée à 110 millions de Livres Sterling, soit près de 130 M€. Mais avant d'en arriver là, Amanda Staveley a su tisser sa toile en étant celle qui murmurait à l'oreille des riches investisseurs du Golfe.

À 18 ans, elle refusa de poursuivre ses études de commerce à l'université de Cambridge pour ouvrir un restaurant grâce à un prêt de 180 000 livres. C'est à partir de là qu'elle a commencé à construire son réseau avec le Moyen-Orient. Son but était clair : faire fi des tensions entre certains pays et convaincre les investisseurs de la région de placer leur argent à l'étranger. Aujourd'hui connue pour ses liens forts avec le Moyen-Orient, elle a signé plusieurs coups d'éclat, notamment en 2008. Cette année-là, elle a aidé Khaldoon Al Mubarak à racheter Manchester City. Mais ce n'est pas tout.

Elle a aussi joué un rôle, important dans les 7,3 milliards de livre sterling investis par plusieurs fonds d'investissement du Golfe pour le sauvetage de la banque Barclays, durement frappée par la crise économique de 2008. Depuis cet épisode, elle est d'ailleurs en conflit avec l'institution bancaire. La raison ? Staveley estime que le montant de la commission perçue (38 M€) est trop bas par rapport aux sommes perçues par d'autres intermédiaires. Enfin, en 2016, elle était également l'alliée de riches Émiratis pour racheter Liverpool en échange d'un chèque de plus d'un milliard d'euros. En vain. Mais ce n'était que partie remise...

Réalité virtuelle :

Canon présente son objectif photo pour filmer en 3D

Canon vient d'annoncer une grande première : un double objectif qui permet de filmer des images stéréoscopiques à 180 degrés pour la réalité virtuelle. Il s'agit d'une solution bien moins encombrante et plus pratique que les systèmes actuels à deux caméras.

La réalité virtuelle connaît un succès sans précédent, et Canon semble bien décidé à se lancer sur ce nouveau créneau. La marque vient de lancer le premier objectif pour filmer des clips pour la réalité virtuelle sur un seul capteur. Le RF 5.2mm F2.8L Dual Fisheye se monte directement sur la caméra

Canon EOS R5, une solution beaucoup plus compacte que les alternatives actuelles.

Un objectif limité à un seul modèle d'appareil photo

Le RF 5.2mm F2.8L Dual Fisheye est doté de deux objectifs fisheye avec un champ visuel de 190°, décalés de 60 millimètres pour reproduire l'écart pupillaire. Il n'est compatible qu›avec un seul appareil photo, mais ne nécessite aucune manipulation spéciale. Les utilisateurs de l'EOS R5 pourront désormais passer de la photo standard à la VR180 3D en 8K simplement en changeant l'objectif.

L'objectif RF 5.2mm F2.8L Dual Fisheye sera disponible fin décembre au prix de 2.199,99 euros, un prix très abordable pour du matériel professionnel, à comparer aux 4.500 euros pour l›achat de l'appareil photo EOS R5 nu... Canon a également annoncé son propre logiciel EOS VR Utility ainsi qu›un plugin pour Adobe Premiere Pro.

Le développement de technologies bas carbone, un enjeu majeur

Atteindre au plus vite la neutralité carbone nécessite un soutien fort à l'innovation comme l'écosystème mis en place par EDF Pulse avec des collaborations entre start-up, entrepreneurs et fonds d'investissement.

Selon l'Indice mondial de l'innovation, publié récemment par l'Organisation mondiale de la propriété intellectuelle (OMPI), la France est désormais aux portes du top 10 des pays les plus innovants. Le pays dispose en effet d'une dynamique entrepreneuriale ambitieuse, comme en témoigne Bpifrance Inno Génération (BIG), le plus grand rassemblement business d'Europe qui a choisi de mettre l'accent cette année sur le climat. EDF Pulse y a forcément toute sa place avec l'écosystème qu'elle soutient en faveur de la décarbonation de l'économie et de la transition énergétique.

La moitié des technologies bas carbone sont à développer

L›énergie est au cœur de la lutte contre le réchauffement climatique. Consommer moins, consommer mieux, décarboner les usages et produire une électricité neutre en CO2 : autant d'enjeux capitaux pour un acteur majeur de la transition énergétique comme le groupe EDF, qui est présent sur la production, le transport, la distribution, le négoce, la vente d›énergie et les services énergétiques. Or, selon un rapport de l'Agence international de l'énergie, la moitié des technologies bas carbone nécessaires pour atteindre l'objectif de neutralité carbone sont à développer ! C'est pour cela que EDF a créé un écosystème propice à l›innovation avec des collaborations entre start-up, entrepreneurs et fonds d›investissement.

250 millions d›euros investis dans une vingtaine de projets

Depuis 2017, EDF Pulse ouvre le champ des possibles pour atteindre au plus vite la neutralité carbone. En complément d›une R&D reconnue au niveau international avec 680 millions d›euros de budget en 2020 et plus de 1.800 chercheurs mobilisés, le Groupe travaille en mode start-up pour créer les nouveaux relais de croissance. Il a notamment mis en place EDF Pulse Incubation, pour accompagner les idées de ses salariés, et le fonds de capital-risque EDF Pulse Ventures dans une logique partenariale sur le long terme avec des start-up engagées dans la transition énergétique. Des participations ont été prises dans près de vingt fonds d›investissement internationaux et déjà plus de 250 millions d›euros ont été investis dans une vingtaine de projets autour des territoires durables, les énergies décentralisées, les services dans un habitat plus durable et l›industrie performante.

Parmi elles, PowerUp, qui s'appuie sur dix années de recherche du CEA-Liten pour proposer la maîtrise et l'exploitation durable des batteries. À partir des données d'utilisation collectées, leurs algorithmes établissent des stratégies de charge pour augmenter de 20 à 100 % la durée de vie des batteries et prédire leur

baisse de forme. Grâce à EDF Pulse Ventures, la start-up a pu réaliser une levée de fonds de 5 millions d'euros et accélérer ses recherches sur le stockage électrique avec EDF R&D sur une meilleure précision des indicateurs et avec EDF Renouvelables qui a permis d'accéder à des données de terrain pour confronter les modèles. Selon Josselin Priour, son CEO et cofondateur, « nous avons gagné un temps précieux sur l'ensemble de la chaîne de valeur avec une industrialisation de notre procédé prévu dès l'année prochaine. Il n'y a que de cette manière que nous pourrons tous répondre à l'urgence des enjeux de la transition énergétique ».

En Bref...

Apple défend son jardin cadenassé. La firme à la pomme a fait appel vendredi du verdict du procès contre l'éditeur de jeux vidéo Epic Games, demandant la suspension d'une décision de justice, qui permet aux développeurs d'applications de proposer un système de paiement alternatif à celui du fabricant de l'iPhone.

Le géant des technologies demande qu'une suspension de cette mesure soit décidée, dans l'attente d'une décision définitive, qui pourrait, elle, prendre des années. Un juge doit se pencher sur la question en novembre.

Une juge américaine avait, le 10 septembre, imposé à Apple de laisser plus de liberté aux éditeurs, ce qui devait notamment leur permettre de contourner la commission prélevée par le géant des technologies.

Pas en situation de monopole

Apple ne pouvait ainsi plus imposer aux développeurs d'utiliser son système de paiement au sein de leurs applications, et donc de payer une commission, avait décidé Yvonne Rogers, une juge d'Oakland (Californie) chargée du contentieux avec le développeur.

Elle avait cependant rejeté en bonne partie les accusations de monopole visant Apple et dénoncées par Epic, ce qui représentait une bonne nouvelle pour le géant des technologies accusé de toutes parts d'infractions au droit de la concurrence. Elle avait estimé que le fabricant de l'iPhone n'était pas en situation de monopole illégal : « Apple ne détient pas de monopole sur le marché des transactions dans les jeux mobiles ».

Les épinards réduiraient le développement des polypes intestinaux et le risque de cancer colorectal

L'efficacité d'un régime à base d'épinards contre le développement du cancer colorectal a été démontrée grâce à une méthodologie innovante. Une étude s'intéressant aux interactions entre les différents systèmes du vivant met la lumière sur les mécanismes impliqués. Cette approche confirme les avantages d'un régime alimentaire à base de fibres et ouvre la voie vers de nouvelles pistes de prévention contre le cancer colorectal. Le cancer colorectal, cancer du gros intestin, représente la 2e cause de décès par cancer en France, d'après Santé publique France. Il peut se développer à partir de polypes intestinaux (5 à 10 % des polypes se transforment en cancer). Les pouvoirs publics encouragent à une surveillance accrue en invitant les personnes de plus de 50 ans à un dépistage systématique. Cette conduite est d'autant plus importante chez les personnes ayant des antécédents familiaux. Il existe, en effet, une pathologie héréditaire, appelée polypose adénomateuse familiale se traduisant par la multiplication de nombreuses excroissances dans le gros intestin pouvant devenir cancéreuses.

Les épinards : des bienfaits sur l'organisme et des propriétés anticancéreuses De nombreuses études (de l'Institut national du cancer notamment) ont mis en évidence qu'une alimentation d'origine végétale riche en fibres peut réduire le risque de développement d'un cancer. D'autre part, les épinards procurent un grand nombre de bienfaits sur l'organisme car ils sont riches en vitamine K1 (protection contre l'hypertrophie ventriculaire), en glutathion (contre le stress oxydatif), en folates (diminution des risques de plaques d'athérome). Dans une étude précédente, les chercheurs de l'université de l'Oregon (États-Unis) avaient déjà démontré l'effet chimio préventif des épinards alimentaires sur le développement du cancer du côlon induit chez des rats. Les propriétés anticancéreuses des épinards décrites grâce à une approche multi-omique En s'appuyant sur les biotechnologies à haut débit et les avancées en science de l'information, les sciences « omiques » à la différence de la biologie traditionnelle s'attachent à traiter des processus biologiques se déroulant à différentes échelles de la cellule. L'ensemble des données cellulaires sont analysées en considérant différents systèmes tels que le génome, le microbiome (ensemble du microbiote intestinal, le transcriptome (ensemble des ARN provenant de l'expression des gènes), le métabolome (ensemble des métabolites provenant de l'activité de la cellule). Le vivant est alors appréhendé dans sa totalité pour une meilleure compréhension des processus pathogènes. C'est avec cette méthodologie que des chercheurs du Texas ont mis en évidence les propriétés anticancéreuses des épinards chez des rats mutants porteurs des gènes de la polypose. Au départ, ils s'agissait d'étudier les effets anticancéreux de la chlorophylle, mais grâce à leur nouvelle approche, les chercheurs ont découvert une refonte du microbiome intestinal chez les rats nourris avec des épinards. L'implication de certaines bactéries génotoxiques dans la survenue de cancer colorectal a déjà été suggérée et les relations entre microbiote et facteurs de risque cancéreux largement discutées. Dans cette étude, les chercheurs suggèrent un rôle probable des épinards par le changement de la composition des micro-organismes présents dans le biotope intestinal inversant les effets de la prédisposition génétique des rats mutants. Sans compter qu'ils établissent que la consommation d'épinards aurait un impact sur les gènes clés associés à la pathogenèse. Afin de corréler ces éléments, l'étude du métabolome a été réalisée. Des arguments attestent que plusieurs métabolites de l'acide linoléique (acide gras essentiel) contenus dans les épinards étaient plus bas chez les rats alimentés avec le régime témoin. Ces molécules, selon les auteurs, possèdent des propriétés anti-inflammatoires et apoptotiques (favorisant la mort des cellules cancéreuses). Ce travail fournit la preuve de l'efficacité anticancéreuse des épinards alimentaires dans le modèle de rats mutants développant une polypose. Cette méthodologie contribuera à développer de nouvelles pistes expliquant les mécanismes impliqués dans la relation entre alimentation et cancer colorectal.

Une personne sur dix souffre de douleurs abdominales fréquentes liées aux repas

Ceux qui souffrent de douleurs abdominales fréquentes ressentent également des symptômes psychologiques et somatiques. 11% de la population mondiale - 13% des femmes et 9% des hommes - ressentent fréquemment des douleurs abdominales pendant les repas. Cette enquête a été menée auprès de plus de 50 000 personnes, elle a été présentée pour la première fois à l'UEG Week Virtual 2021. La douleur associée à l'alimentation semble être plus fréquente chez les jeunes âgés de 18 à 28 ans. Ceux qui ont ressenti des douleurs abdominales fréquentes liées aux repas étaient également plus susceptibles de souffrir de ballonnements, d'un ventre gonflé, de se sentir trop rassasiés après avoir mangé ou de se sentir rassasiés trop rapidement, de constipation et de diarrhée. Ces derniers souffraient également d'une détresse psychologique et des symptômes somatiques plus graves. Des symptômes associés Au total, 36% des personnes souffrant de douleurs fréquentes liées aux repas souffraient aussi d'anxiété, contre 25% dans le groupe des symptômes occasionnels et 18% chez celles qui n'ont jamais ressenti de douleur liée aux repas. Ceux qui ont des crises fréquentes ont également signalé des taux de dépression plus élevés (35%). Les chercheurs ont demandé aux répondants s'ils souffraient de douleurs abdominales et si cela était lié à l'alimentation. Ils ont été classés en trois groupes : ceux qui ont déclaré que leurs douleurs abdominales étaient liées aux repas plus de 50 % du temps, ceux qui avaient des douleurs occasionnelles liées aux repas entre 10 et 40 % du temps, et ceux qui n'avaient jamais ou rarement de douleurs liées au repas. Le message à retenir de cette étude est que les personnes qui souffrent de douleurs abdominales liées aux repas éprouvent plus fréquemment d'autres symptômes gastro-intestinaux et remplissent plus régulièrement les critères de troubles de les interactions intestin-cerveau, y compris des affections courantes telles que le syndrome du côlon irritable, les ballonnements et la distension abdominale», résume Esther Colomier, auteure de l'étude Avant d'ajouter : «Ils ont également un fardeau plus élevé de symptômes psychologiqueset somatiques, tels que des maux de dos ou un essoufflement, qui sont associés à une détresse majeure et à des problèmes de fonctionnement. Ces symptômes provoquent une détresse et des perturbations dans la vie quotidienne».

Comment porter la frange quand on a les cheveux bouclés

Porter la frange quand on n'a pas les cheveux lisses naturellement peut faire peur : possible lorsque les cheveux sont indisciplinés ? On vous explique comment arborer cette coiffure, même avec vos cheveux bouclés.

D'une manière générale, avoir une frange est signe de beaucoup… beaucoup de temps dans la salle de bain. Aussi jolie soit-elle, c'est une coiffure qui demande beaucoup d'entretien. Entre lavage, séchage et brossage à répétition, cela peut nous rebuter.

Si vous avez les cheveux bouclés, son entretien demande, en principe, encore plus de travail. En effet, les cheveux bouclés nécessitent

déjà beaucoup d'entretien, une frange en rajoutera d'avantage. Si on ne veut pas de boucles qui vont dans tous les sens, ou une frange plus petite que prévu, il y a des choses à savoir pour porter la frange, même avec des cheveux bouclés !

Bien couper sa frange

Avant de bien coiffer sa frange, il faut s›assurer qu›elle soit bien coupée. La première erreur à faire est de couper sa frange sur cheveux mouillés. En effet, le poids de l›eau va étirer les cheveux et lisser les boucles. Quand les cheveux sécheront, les boucles vont donc reprendre leur rebond naturel et votre frange pourra donc être beaucoup plus courte que prévu. Pour éviter la catastrophe, il est donc préférable de couper sa frange sur cheveux secs directement.

Utiliser les bons produits

Qui dit frange dit lavage et séchage quotidien, ce qui peut entraîner une dégradation de la santé du cheveu. Qui dit cheveux en mauvaise santé, dit boucles moins définies. En effet, les cheveux bouclés sont naturellement plus secs que les cheveux lisses, il faut donc les protéger au maximum. Il va donc falloir utiliser un protecteur de chaleur sur vos cheveux, avant de coiffer votre frange. Idéalement, vous pouvez ajouter un sérum pour maximiser la protection de vos cheveux.

Les produits nourrissants sont aussi conseillés pour obtenir des boucles encore plus belles ! La petite astuce : appliquer une huile nourrissante sur vos cheveux humide puis sec, pour maintenir sa brillance et sa santé.

Adopter les bons gestes

Avoir une belle frange bouclée nécessite d'adopter les bons gestes. Pour cela, n'hésitez pas à séparer vos cheveux en plusieurs sections et à les enrouler, pendant qu'ils sont encore secs, autour de vos doigts ou du manche de votre brosse. Cela permettra à la boucle d›être prédéfinies et de mieux absorber les produits. Pour finir, utiliser un sèche-cheveux, idéalement avec diffuseur, pour créer une frange bouclée parfaite et naturelle.

Comment éviter et réparer les fourches ?

Quelle est la cause des fourches ?

Pour comprendre l'apparition des fourches, il faut déjà comprendre la composition du cheveu. Ce dernier est fait d'écailles, lorsque le cheveu est en bonne santé, les écailles sont lissées et fermées. Elles forment une protection saine autour du brin qui évite ainsi les agressions extérieures. Cependant, avec le temps et après avoir absorbé chocs et subi diverses agressions (soins chimiques, pollution, frottements contre les tissus, etc.), les écailles s'ouvrent et ne sont plus en mesure d'assurer leur rôle de barrière protectrice. C'est à ce moment qu'apparaissent les fourches, parfois très visibles à l'œil nu, elles sont aussi inesthétiques que mauvaises pour la santé de nos cheveux. En effet, l'apparition des fourches est le signe que le cheveu ne va pas bien et qu'il est temps d'agir. Il devient beaucoup plus fragile et risque la casse, la chute ou encore une repousse altérée.

Faut-il absolument couper ses cheveux pour éviter les fourches ?

On l'entend comme un automatisme. Mais est-ce

vraiment une nécessité de se couper les longueurs en cas de fourches ? Dans la plupart des cas… oui ! Souvent le problème est pris trop tard, et la seule solution pour redonner un coup de boost aux cheveux c›est de couper ce qui ne va pas. Pour Gianni Coppa c›est radical : « Très souvent, et malheureusement, lorsque les fourches sont présentes, il n›y a pas d›autres solutions que de les couper. Il suffit de supprimer 1 à 2 cm maximum pour renforcer les pointes et évacuer les parties les plus endommagées, là où les fourches sont très présentes. Pour cela, je vous recommande de vous orienter vers un coiffeur visagiste qui saura adapter la coupe selon vos envies et vos besoins, ou tout simplement uniquement éliminer les fourches. « Notons toutefois qu›il est possible d›éviter la case ciseaux si on prend le problème suffisamment tôt. Un peu de patience, de soins et de persévérance peuvent aussi éliminer les fourches plus ou moins tenaces.

Comment lisser les fourches sans couper les cheveux ?

Il existe des soins spécialement conçus pour le traitement des cheveux abîmés, et donc des fourches. Ces produits sont pensés pour restaurer la fibre capillaire et lui redonner toute sa contenance. On pense bien entendu aux masques, aux shampoings adaptés, mais aussi aux sérums, aux lotions, ou encore aux crèmes. Les soins des cheveux dévitalisés demandent beaucoup d›assiduité. Aussi, après chaque shampooing il est recommandé d›appliquer un après-shampoing dédié pour finaliser le soin en profondeur.

Comment traiter les fourches des cheveux ?

Une recette de masque maison anti-fourches

Ingrédients : 1 c.a.s de miel, 1 c.a.s d'huile de coco, 3 gouttes d'huile essentielle d'ylang-ylang.

Accessoires : un pinceau en silicone, un bol.

Mélanger la totalité des ingrédients dans un bol jusqu›à obtenir une parfaite homogénéité. Poser la préparation à l›aide du pinceau au niveau des racines (l'ylang-ylang assainit le cuir chevelu), jusqu'aux pointes (le miel et l›huile de coco nourrissent, lissent, renforcent et protègent les pointes). Laisser poser au minimum 20min, voir une nuit. Rincer à l›eau tiède !

Quels sont les bons gestes à adopter pour éviter les fourches ?

Pour éviter les fourches et garder des cheveux en bonne santé, il suffit de les chouchouter. Nous avons demander l'avis d'expert de Gianni Coppa, coiffeur au salon R Factory à Paris. Pour lui, le meilleur moyen d'éviter les fourches, c'est tout simplement la prévention.» Pour les cheveux fins à moyen, on appliquera systématiquement après le shampooing un conditionneur.

Pour les cheveux moyens à épais, un masque. Les conditionneurs et masques ont pour but de réhydrater et nourrir les cheveux. On évite ou on se protège des sources de chaleur. Avant un lissage ou un séchage, il est fortement conseillé d'appliquer un protecteur thermique (véritable protection contre les outils chauffants). Pour protéger ses cheveux au quotidien on peut appliquer sur cheveux secs, un sérum au niveau des pointes. Le dit sérum agit comme une BB crème qui protège les cheveux du frottement des vêtements et des agressions extérieures (pollution par exemple…). Cela permet entre autres d'éviter les fourches et le dessèchement des pointes. Pour une solution plus radicale, on peut se laisser tenter par le Botox capillaire, véritable soin protecteur de la chevelure à réaliser en salon pour hydrater profondément.

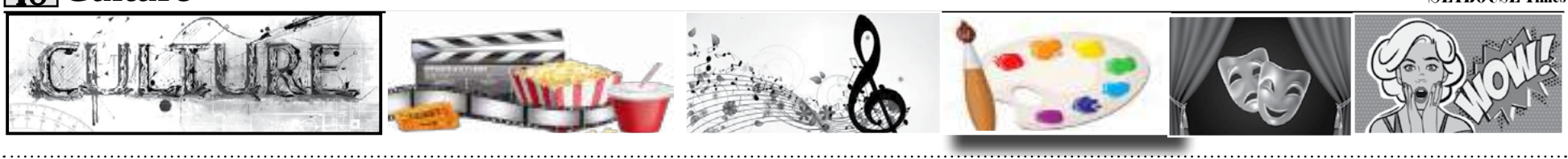

La remise des prix Nobel, une humiliation annuelle

À quelques rares exceptions exprès, les Africains ne figurent jamais parmi les lauréats scientifiques du prix Nobel. Si le continent ne manque pas de matière grise, il doit investir davantage dans l'éducation et le savoir.

Au moment où vous lirez ces lignes, l'humiliation rituelle, annuelle, aura eu lieu ou aura tout juste commencé. C'est chaque année la même chose. L'automne arrive, puis le mois d'octobre, et nous autres ressortissants des pays arabes, des terres d'Islam ou d'Afrique, nous baissons la tête, nous nous faisons tout petits… Les prix Nobel scientifiques sont proclamés, égrenés plutôt puisque – sadisme supplémentaire – ils ne sont pas tous révélés le même jour. Médecine, physique, chimie, économie (même si ce n'est pas un « vrai » Nobel)… Les récipiendaires sont aussitôt célébrés, fêtés, photographiés sous tous les angles… et pas un ne porte un nom qui ressemble même vaguement aux nôtres. Mamadou, prix Nobel de physique ? Abdallah, chimiste d'élite ? Stuff ! répondent les Suédois, c'est-à-dire : «balivernes! »

Pas moins futés

Et pourtant nous ne manquons pas de matière grise. J'ai participé il y a quelques temps à une réunion de travail à Paris, pour la préparation d'un colloque qui aura lieu du côté de Marrakech en novembre. Autour de la table, cinq Maghrébins : un ancien de Normale Sup, un prof au Collège de France, un brillant double docteur en physique et philosophie, un ingénieur de haut vol et votre serviteur. La conversation volait haut. Nous ne sommes pas moins futés que d'autres. Chaque pays d'Afrique, chaque pays de ce qu'on appelait autrefois le Tiers-Monde peut aligner des cerveaux.

Alors pourquoi ce gouffre béant entre eux et nous ? Il est tout de même stupéfiant que les minuscules Pays-Bas aient obtenu pas moins de dix fois le Nobel de physique (dont deux des trois premiers avec Zeeman et Lorentz), quatre fois celui de chimie (dont le tout-premier en 1901 avec J. H. van't Hoff), trois fois celui de médecine… et l'Afrique et le monde arabo-musulman, presque rien.

Vous me direz – et vous aurez raison – que pendant une bonne partie du XXe siècle, tous ces pays étaient colonisés, sauf quelques rares exceptions, et que la métropole (Angleterre, France, Espagne…) avait d'autres objectifs que créer l'excellence parmi les indigènes. Combien de bacheliers à l'indépendance? Certes. Mais depuis combien de décennies sommes-nous décolonisés? Quatre, cinq ? Un demi-siècle ? Les effets de la colonisation s'estompent. Il faudra trouver d'autres excuses.

Plus de chercheurs, moins de gardiens de la morale

Si on compare les étudiants européens à leurs homologues africains ou arabes, on n'observe pas que les uns aient un cerveau de plus que les autres, ni que leur bosse des maths soit plus volumineuse… – et au moment où je me souviens des noms de mes condisciples de maths sup qui brillaient particulièrement, je me rends compte qu'ils ont tous fait de belles carrières dans le privé ou le public, mais pas dans la recherche… Et si c'était ça aussi, notre

problème ? Ne pas offrir de belles perspectives de carrière dans la recherche pure ?

Ce n'est donc pas une questions d'individus. En réalité, il s'agit de ce qu'on pourrait nommer l'episteme. C'est invisible, insaisissable… L'episteme qui mène aux prix Nobel, c'est une façon générale (commune à toute une culture) d'envisager tous les problèmes selon des méthodes scientifiques, au rebours de la pensée magique et de la charlatanerie. C'est la distinction claire pour tous entre science et croyance, chacune maîtresse en son domaine.

C'est un consensus profond autour de la nécessité de la science, la vraie (on ne parle pas ici d'astrologie, de métaphysique ou de kabbale). C'est une orientation constante des investissements publics, depuis l'école jusqu'aux laboratoires de pointe, en faveur de l'éducation et du savoir. C'est le respect témoigné aux universitaires, aux chercheurs, aux savants – et non aux prétendus gardiens de la morale et à ceux qui se contentent de réciter un dogme. C'est le prestige accordé à l'esprit – et non aux esprits. Vaste programme, mais nécessaire si nous voulons un jour participer à la fête d'Octobre – celle de l'esprit, pas celle de la bière…

Faire des films en Palestine, un parcours du combattant

En France depuis le 6 octobre, le dernier film des frères Nasser, « Gaza mon Amour» est en salles. Et les deux réalisateurs palestiniens, eux, ne cessent de rappeler qu'ils sont nés pile un an après la fermeture du dernier cinéma de Gaza, l'enclave côtière sous blocus. Manque de public, manque d'argent, manque d'industrie, pour les Palestiniens, à Gaza comme en Cisjordanie occupée, être réalisateur n'est pas aisé.

Faire des films en Palestine est extrêmement compliqué, surtout si on parle de cinéma indépendant. Pourquoi ? Tout d'abord car il n'y a pas de marché local du cinéma : il est très réduit, voire inexistant. Au niveau du public, c'est un peu la même chose : les Palestiniens ne sont pas les plus friands de ce type de cinéma, ou tout simplement n'y ont jamais été habitués. Les films dominants dans les salles sont les grosses productions hollywoodiennes ou les films égyptiens très commerciaux.

Le manque cruel d'argent

Faire le cinéma qu'on veut, selon le sujet, ça aussi c'est compliqué : des sujets très politisés auront du mal à voir le jour ou n'auront pas l'exposition ni la diffusion qu'ils pourraient espérer dans la région. Mais le principal problème, si on ne doit en mentionner qu'un, c'est le manque d'argent. Il n'y a pas d'aide au financement pour les réalisateurs, pas d'aide à la création, pas d'aide au cinéma en général. Et puis, dénoncent de nombreux acteurs de la profession, les gouvernements palestiniens, en Cisjordanie occupée ou à Gaza, ne font pas de la culture leur priorité.

Et pourtant, il y a beaucoup d'histoires à raconter, des histoires singulières, politiques, sociales, fortes. Et il y a aussi des réalisateurs palestiniens talentueux, même si la plupart ne vivent pas de leur cinéma.

Pour faire des films, il faut de l'argent et du matériel or en Cisjordanie occupée comme à Gaza, par exemple, il n'y a pas louer du matériel qui vient d'Israël ou le faire venir d'ailleurs, et ça vaut cher. « Il faudrait au moins avoir la base sur place pour faire naître plus de projets », explique Hanna Atallah, le fondateur et directeur artistique de FilmLab, une structure à Ramallah qui aide les jeunes réalisateurs à faire éclore leurs projets de films. « Car il y a une audience extérieure pour ce cinéma palestinien, mais pas d'industrie locale », précise-t-il.

À la recherche d'aides extérieures

Comment les jeunes

réalisateurs s'en sortent alors ? Tout dépend des trajectoires individuelles, mais par exemple, grâce à des structures d'aide comme FilmLab, grâce à des rencontres dans des festivals, grâce à des co-productions, financées par des pays européens souvent ou grâce à des résidences culturelles dans d'autres pays, les jeunes réalisateurs peuvent trouver des producteurs, des partenaires, des diffuseurs, des gens qui croient en leur projets ; mais c'est un vrai parcours du combattant.

On peut aussi voir une première solution à la diffusion du côté des plateformes en ligne : le court-métrage The Present de la réalisatrice palestinienne Farah Nabulsi avait été diffusé sur Netflix quand il était nommé aux Oscars cette année. Et puis, à partir du 14 octobre, Netflix va aussi mettre en ligne une petite vingtaine de films et documentaires palestiniens.

Netflix lance une bourse d'étude de 5,4 millions de dollars en mémoire de Chadwick Boseman

Netflix s'est joint à la Howard University afin de mettre en place une bourse d'étude de 5,4 millions de dollars en mémoire de Chadwick Boseman. L'acteur de Black Panther, qui a succombé des suites d'un cancer en août 2020, était sorti diplômé de cette même institution en 2000.

Dès cet automne, la Chadwick A. Boseman Memorial Scholarship couvrira les frais de scolarité de ses récipiendaires durant les quatre années d'études qu'ils passeront au sein de la faculté des arts. Déjà le mois dernier, l'établissement avait rebaptisé sa faculté des arts d'après le nom de l'acteur.

Un modèle

Enfin, notons que Simone Ledward-Boseman, la veuve de l'acteur, a activement participé à créer cette bourse d'étude.

« C'est avec un immense plaisir et une profonde gratitude que nous annonçons la création d'une bourse d'étude subventionnée en l'honneur d'un de nos anciens élèves, Chadwick Boseman, dont la vie et les contributions aux arts continuent de nous inspirer. Cette bourse d'étude incarne son amour pour Howard, la passion qu'il avait de raconter des histoires, et sa volonté de soutenir les futures générations d'étudiants de Howard », a déclaré le président de l'université, Wayne A.I. Frederick, dans un communiqué relayé par Deadline.

Des harmonicas et des paroles manuscrites de Bruce Springsteen mises aux enchères

Des harmonicas et des paroles manuscrites de Bruce Springsteen vont être vendus aux enchères le 28 octobre. Pour ce qui est des paroles, cette vente hébergée par Bonhams fera frémir les aficionados du Boss puisqu'il s'agit des textes de Thunder Road, Night et For You.

Pour le premier, il s'agit des quatre pages de carnets de notes sur lesquels l'artiste a écrit la chanson telle qu'on peut l'entendre sur Born To Run, son album de 1975. Toutefois, il est à noter que la dernière page laisse apparaître deux versions alternatives du premier couplet, comme le souligne le NME. Toujours est-il que cette pièce d'histoire musicale est estimée entre 50.000 et 70.000 dollars, tandis que les paroles de Night et For You, elles aussi écrites dans un carnet de notes, ne devraient pas avoir de mal à atteindre les 30.000 dollars.

Pour aller avec les paroles

Pour ce qui est des harmonicas, la vente proposera deux instruments, dont l'un a justement été utilisé sur

l'enregistrement de Thunder Road. Cet Hohner Marine Band accordé en fa est également accompagné d'une lettre d'authentification de Mike Batlan qui fut le technicien instrument de Bruce Springsteen de 1973 à 1985 et il est estimé entre 5.000 et 7.000 dollars.

De la même marque, le second harmonica peut être entendu sur Johnny 99, titre issu de l'album Nebraska en 1982 et son prix est quant à lui estimé entre 2.000 et 2.500 dollars.

Le «Danzón», musique cubaine du XIXe siècle remise au goût du jour

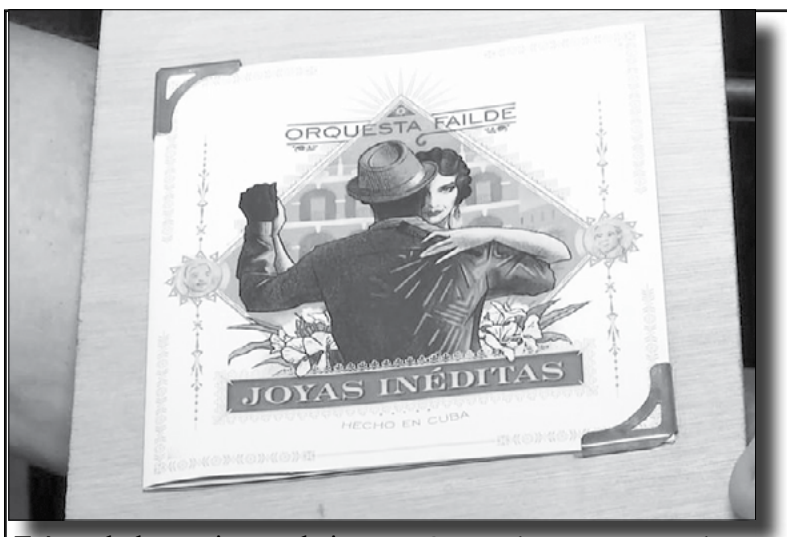

Trésor de la musique cubaine, le Danzón est né à Matanzas en 1879 et trouve ses racines en Afrique.

Il est revenu au goût du jour grâce à des amoureux de sa cadence mais aussi grâce à l'arrière-arrière neveu de Miguel Faílde, son créateur, qui a déniché et restauré aux côtés de chercheurs historiques 16 pièces de son répertoire.

Ethiel Failde, musicien et chef d'orchestre a su faire revivre l'héritage de son grand-oncle, joyau du patrimoine culturel national, pour le transmettre aux générations futures.

«Nous faisons ce travail de sauvetage pour les jeunes. Les jeunes ne vont pas danser sur ce qui a été écrit et joué au XIXe siècle, mais ils peuvent connaître ce qui a été fait au XIXe siècle avec sa richesse et c'est ce qui transcende, sans perdre l'essence.» a expliquéMaría Victoria Oliver, chercheuse en musique qui a travaillé à la recherche des partitions originales de Danzón.

Parmi les pièces découvertes dans les archives de Matanzas figurent divers Danzónes et Danzónetes, un genre hybride qui intègre notamment l'interprétation vocale.

«Le Danzón existe. Je peux vous dire que c'est l'un des genres cubains qui a le plus duré dans le temps. Cent cinquante ans d'existence et le Danzón est toujours vivant, et pas seulement dans les médias. D'accord, c'est aux médias et à nous-mêmes de le surveiller, mais le Danzón est vivant, il n'est pas mort.» a déclaréEthiel Failde, directeur de l'orchestre Faílde.

Le Danzón s'est répandu en République dominicaine et au Mexique.

Le premier Danzón avait pour origine les anciennes contradanzas espagnoles, dansées en couple mais physiquement éloignées.

L'album «Joyas Inéditas», enregistré en février, comprend les danzónes sauvés «El Naranjero», «Cuba Libre», «A La Habana me Voy» et «Nievecita» par Miguel Failde lui-même.

Chris Pratt s'engage pour l'inclusion des personnes en situation de handicap mental

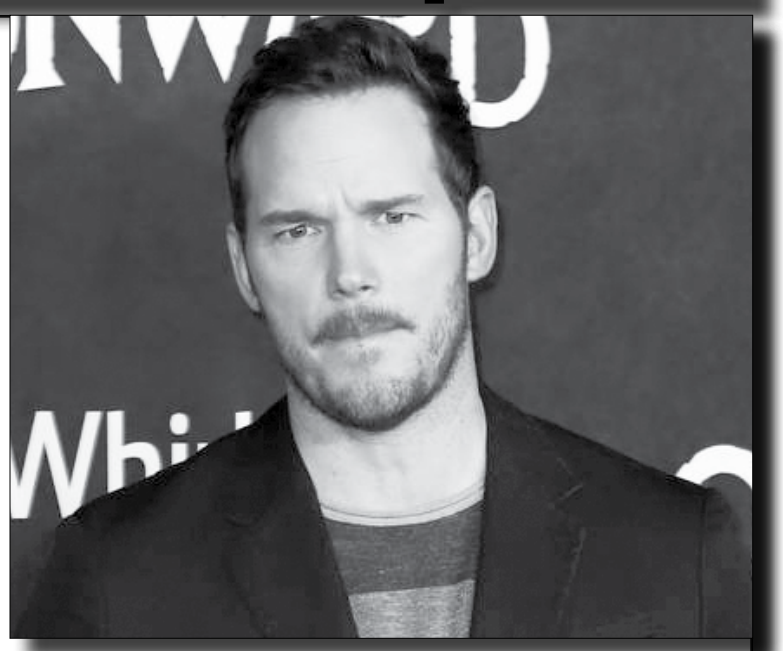

Chris Pratt et son épouse Katherine Schwarzenegger viennent d'annoncer qu'ils ont accepté de devenir ambassadeurs pour Special Olympics. Il s'agit d'une organisation qui promeut l'inclusion des personnes en situation de handicap mental par le sport.

« Katherine et moi sommes émus et honorés de rejoindre Special Olympics en tant qu'ambassadeurs au niveau mondial. Rejoignez-nous pour propulser la révolution de l'inclusion vers de nouveaux sommets ! », a écrit Chris Pratt sur Instagram.

Et l'acteur ne se contentera pas de belles paroles puisqu'il a déjà pris l'initiative de négocier avec les studios Marvel pour qu'un athlète de Special Olympics officie en tant qu'assistant de production sur le tournage des Gardiens de la Galaxie 3.

Célébrer la diversité

« Le partenariat du studio avec Special Olympics est un excellent moyen de montrer l'importance de la diversité et de célébrer les capacités exceptionnelles des personnes atteintes de déficiences intellectuelles. Nous espérons que Marvel est la première des nombreuses compagnies à se mobiliser et célébrer l'inclusion des personnes en situation de handicap mental. Je suis gonflé à bloc à l'idée de commencer la production et de continuer de diffuser un message d'amour pour celles et ceux qui sont dans cette situation », a poursuivi Christ Pratt.

Repoussée plusieurs fois, la réalisation du troisième opus des Gardiens de la Galaxie ne devrait plus tarder à débuter sous la houlette de James Gunn tandis que la sortie du film a été fixée au printemps 2023.

John Legend produira « Ain't Too Proud »

John Legend va produire Ain't Too Proud, la comédie musicale consacrée aux Temptations à Broadway. Il y a quelques jours se tenaient les Tony Awards, équivalent des Oscars pour la création théâtrale, et le chanteur s'est joint à la troupe de la pièce pour une performance. L'occasion pour l'artiste d'officialiser son soutien tandis que la comédie musicale s'apprête à retrouver les planches de la fameuse avenue new-yorkaise le 16 octobre prochain.

« C'est une comédie musicale que j'aime et une histoire que je veux aider à partager. C'est un moment charnière, et il est très important pour nous de soutenir et de maintenir Broadway qui est une part essentielle de l'âme de New York et de la nation tout entière. Je suis honoré de faire partie de l'équipe de Ain't Too Proud et de participer à son retour à Broadway », a-t-il déclaré dans un communiqué relayé par Billboard.

Ain't Too Proud retrace l'ascension du mythique groupe de R'n'B qui a marqué l'histoire de la musique avec des chansons comme Just My Imagination, My Girl ou encore Papa Was a Rollin Stone. Les Temptations fêtent cette année leurs 60 ans d'existence et un nouvel album est même prévu.

William Shatner de « Star Trek» s'envole aujourd'hui vers « l'espace, frontière de l'infini »

Il est le légendaire capitaine de l'Enterprise de la série et des films Star Trek, et pourtant, il n'avait jamais mis le bout du nez dans l'espace. Normal, il n'est qu'un acteur. Mais il n'est jamais trop tard, et William Shatner fera ainsi bientôt le voyage vers la « frontière de l'infini ». Il embarquera, aux côtés de trois autres passagers depuis l'ouest du Texas, à bord d'une fusée de Blue Origin pour un vol suborbital qui sera le deuxième habité de l'entreprise du milliardaire Jeff Bezos. Un événement qui régalera les fans de ce phénomène de pop culture, ayant inspiré des générations d'astronautes.

« Je prévois de garder mon nez collé à la fenêtre. Tout ce que je ne veux pas voir, c'est un gremlin me regardant depuis l'autre côté », a plaisanté dans une vidéo publiée par Blue Origin l'acteur canadien. A 90 ans, il deviendra la personne la plus âgée à atteindre l'espace.

Un coup médiatique

La décision de Blue Origin d'inviter l'un des plus emblématiques voyageurs spatiaux de science-fiction n'est pas innocente : elle devrait aider à maintenir l'intérêt du public autour de la course engagée entre plusieurs entreprises privées du secteur. En juillet, le milliardaire britannique Richard Branson a volé à bord d'un vaisseau de Virgin Galactic, quelques jours seulement avant Jeff Bezos, lors du premier vol habité de la fusée New Shepard. SpaceX a de son côté envoyé quatre touristes spatiaux pour trois jours en orbite autour de la Terre en septembre, une mission qui a fait l'objet d'une série Netflix.

« Emmener une célébrité comme William Shatner, qui est lié à l'espace, apporte une sorte de renouveau et crée une attention médiatique », a déclaré Joe Czabovsky, un expert en relations publiques de l'Université de Caroline du Nord. Ce voyage dans l'espace durera une dizaine de minutes au total, dont environ quatre en apesanteur. Le vaisseau se rend juste au-dessus de la ligne de Karman, qui marque à 100 km d'altitude la frontière de l'espace selon la convention internationale.

Jeff Bezos, grand fan de « Star Trek »

A noter que la série Star Trek est très liée au programme spatial américain. La première navette spatiale de la Nasa a été nommée « Enterprise », comme le vaisseau commandé par le capitaine Kirk. Dans les années 1970, l'actrice Nichelle Nichols a réalisé une vidéo pour aider la Nasa à recruter des astronautes, notamment des femmes et minorités. D'autres acteurs ont participé à des conférences de l'agence américaine ou prêté leur voix pour des documentaires.

« Depuis cinquante ans, Star Trek a inspiré des générations de scientifiques, d'ingénieurs et même d'astronautes », avait déclaré en 2016 l'astronaute américain Victor Glover, dans un documentaire portant sur les parallèles entre les recherches menées dans la série et celles réalisées aujourd'hui à bord de la Station spatiale internationale. Un autre fan célèbre de Star Trek ? Jeff Bezos lui-même. Il a par exemple expliqué comment Alexa, l'assistant vocal d'Amazon, avait été inspirée de l'ordinateur de Star Trek. Il est même apparu, méconnaissable sous un maquillage d'extraterrestre, dans Star Trek, sans limite en 2016.

La célébrité de William Shatner est par ailleurs une diversion bienvenue pour Blue Origin. L'entreprise est accusée par certains employés - anciens et actuels - d'entretenir un environnement de travail « toxique », où le sexisme est omniprésent. Dans un texte publié en ligne fin septembre, ses employés ont dénoncé un manque de personnel, de ressources et une pression extrême pour réduire les coûts et les délais, nuisant à la sécurité des vols.

SEYBOUSE times
Quotidien indépendant d'informations générales
N°3115 Mardi 12 Octobre 2021- Prix: 15 DA - www.seybousetimes.dz

Massacre du 17 octobre 1961 : Le documentaire «Octobre à Paris» sera présenté en France

«Octobre à Paris», premier long métrage documentaire traitant du massacre du 17 octobre 1961 réalisé par Jacques Panijel, sera projeté à Paris en hommage aux victimes de ce crime colonial commis contre des Algériens durant la Guerre de libération.

Avec le soutien de «Maghreb des films», une association qui œuvre pour la promotion en France des films en lien avec le Maghreb, plusieurs séances de projection sont prévues dans la capitale française à l'occasion du 60e anniversaire de la manifestation pacifique des Algériens à Paris, violement réprimés par des policiers aux ordres du préfet Maurice Papon.

Les séances seront suivies de débats en présence de témoins de la répression ainsi qu'une rencontre avec l'historien français Gilles Manceron, auteur de «La triple occultation d'un massacre», un récit mettant la lumière sur cet évènement.

Réalisé clandestinement en octobre 1961, «Octobre à Paris» a été interdit de diffusion en France, avant que le film n'obtienne un visa d'exploitation en 1973. Il est sorti en salles en 2011.

Créée en 2009, «Maghreb des films» est une association qui œuvre pour la «promotion et la diffusion des cinématographies en lien avec le Maghreb» en France.

Un salon de l'emploi dédié aux étudiants de 30 ICT Académies de Huawei ouvert à Alger

L'entreprise chinoise des télécommunications Huawei Algérie a organisé lundi à Alger la deuxième édition du Salon de l»emploi «Job Fair» dédiée aux étudiants de 30 ICT Académies.

Le Salon de l'emploi «Job Fair» a été lancé par Huawei en Algérie en partenariat avec le ministère de l'Enseignement supérieur et de la Recherche scientifique et le ministère de la Poste et des Télécommunications.

Plus de 120 étudiants, certifiés par Huawei et issus des différentes universités du pays, ont pris part à cet évènement qui cible essentiellement les étudiants à la recherche d'un stage ou d'un premier emploi.

Les étudiants ont eu des entretiens directs avec les représentants de Huawei et ses partenaires en Algérie, comme les entreprises STI, M2I, CBS, Sofim, Retelem, Socaram, Orabi, DZIT, Datatools, Hyperdist, Geps, Microtel et ICT Tower.

A cette occasion, le directeur général de Huawei Algérie, Eason YI, a réitéré la volonté de son entreprise de «continuer à assurer ses responsabilités sociales en tant que multinationale installée en Algérie, visant notamment à développer davantage l'écosystème local comme son programme destiné aux jeunes talents Huawei ICT Talent».

«Huawei s'est engagée à former les étudiants et cadres algériens à travers plusieurs programmes, en l'occurrence les ICT Académies, ICT Compétition, Seeds for the Futur et le Salon de l'Embauche et stages», a-t-il affirmé.

Il a expliqué que Huawei avait créé un écosystème qui permet à l'étudiant de bénéficier

d'une formation couronnée par l'obtention d'une certification à travers le programme Huawei ICT Academy, ensuite de participer à une compétition intitulée Huawei ICT Competition, dont l'Algérie a été championne en 2019 et 2020.

L'écosystème Huawei permet aussi aux étudiants de participer au programme Seeds for the Future (graines du future) pour arriver au stade final qui est le recrutement à travers l'organisation du Salon de l'embauche «Job Fair», a expliqué M. Eason YI, devant un parterre de recteurs et directeurs d'universités et écoles, étudiants, et plus de 20 partenaires de Huawei en Algérie.

Par ailleurs, il a été annoncé le lancement de la 3ème édition de Huawei ICT Compétition, dont le nombre de postulants à ce concours «a presque triplé» depuis son lancement en 2018 en Algérie.

Le nombre d'étudiants qui ont postulé à la compétition de Huawei est ainsi passé de 700 en 2018 à près de 2000 étudiants en 2019, a-t-on indiqué auprès de l'entreprise, qui prévoit pour 2021 plus de 5000 participants.

A propos des certifications, Huawei a indiqué avoir certifié 90 étudiants en 2019 et prévoit d'atteindre les 1000 en 2021 entre étudiants et enseignants, avec l'objectif de mettre en avant les talents technologiques algériens et contribuer, ainsi, à la transformation numérique du pays.

24 vols internationaux supplémentaires de et vers Alger dès la semaine prochaine

Le ministère des Transports a annoncé, lundi, un nouveau programme de vols internationaux qui sera appliqué dès la semaine prochaine, portant augmentation du nombre des vols de et vers Alger de 24 vols hebdomadaires.

En vertu de ce nouveau programme, le nombre des vols de et vers Alger augmentera de 12 vols hebdomadaires qui seront pris en charge par Air Algérie, a indiqué un communiqué du ministère.

Le programme prévoit deux (02) vols hebdomadaires vers les Emirats arabes unis (Dubaï), deux (02) vols hebdomadaires vers la Grande Bretagne (Londres), deux (02) vols vers l'Allemagne (Frankfurt) passant à (03) par semaine, deux (02) vols vers l'Italie (Rome) passant à (03) vols par semaine, deux (02) vers la Turquie (Istanbul) passant à (04) par semaine, (02) vols vers l'Espagne (Barcelone) passant (04) par semaine, selon la même source.

Dans le cadre de la réciprocité, les compagnies aériennes étrangères activant en Algérie programmeront le même nombre de vols (12) pour atteindre un nombre global des vols supplémentaires de (24) vols hebdomadaires de et vers Alger, a ajouté le ministère.

Ce nouveau programme intervient en application de la décision du Président de la République et s'inscrit dans le cadre des efforts du gouvernement pour l'appui du programme actuel des vols d'Air Algérie vers les différentes destinations internationales, conclut le communiqué.