Démission de Raïssouni de la présidence de l'Union internationale des oulémas musulmans

P.03

SEYBOUSE times
Quotidien indépendant d'informations générales
N°3336 Lundi 29 Août 2022 - Prix: 15 DA - www.seybousetimes.dz

Nous informons nos fidèles lecteurs et lectrices de l'ouverture d'un site web. Veuillez le consulter au : www.seybousetimes.dz

Feux de forêts :

L'indemnisation des agriculteurs affectés par les feux prévue "début septembre"

P.04

FEUX DE FORÊTS

Indemnisation des victimes des incendies : Benabderrahmane rappelle les directives du Président Tebboune

P.04

FEUX DE FORÊTS

Départ d'une caravane de solidarité vers El-Taref et Souk Ahras

P.04

Annaba :

Le ministre de l'enseignement supérieur et de la recherche scientifique a indiqué :

"Les universités et les instituts sont prêts à accueillir les étudiants dès le 4 septembre"

P.06

Le Président Macron achève sa visite officielle en Algérie

Le président de la République française, M. Emmanuel Macron a achevé, samedi après-midi, sa visite officielle de trois jours en Algérie.

Il a été salué, à son départ à l'aéroport international Houari-Boumediene d'Alger, par le président de la République, M. Abdelmadjid Tebboune.

Peu auparavant et après avoir présidé la cérémonie de signature de cinq accords de coopération bilatérale dans divers domaines, les deux chefs d'Etat ont signé, au salon d'honneur de l'aéroport, "la Déclaration d'Alger pour un partenariat renouvelé".

Président Tebboune:

La question de la mémoire sera traitée "sous l'angle historique et non politique"

Le président de la République, M. Abdelmadjid Tebboune, a indiqué, samedi à Alger, que la commission d'historiens qui sera mise en place dans les prochains jours entre l'Algérie et la France, aura à traiter la question liée à la mémoire "sous l'angle historique et non politique".

"Nous nous sommes mis d'accord pour la mise en place d'une commission d'historiens dépolitisée. Je pense qu'elle pourrait être installée dans les quinze ou vingt jours qui suivent. Elle aura à traiter la question de la mémoire sous l'angle de l'histoire et non de la politique", a déclaré le président de la République dans un point de presse conjoint avec son homologue français, M. Emmanuel Macron, à l'issue de la cérémonie de signature de "la Déclaration d'Alger pour un partenariat renouvelé" et cinq accords de coopération bilatérale dans divers domaines.

S'agissant du temps imparti aux spécialistes pour mener leur travail, le Président Tebboune a indiqué avoir évoqué avec son homologue français "un délai d'une année ou moins, si le

travail est finalisé avant".

"Mais s'ils (les spécialistes) prennent encore plus de temps, tant mieux car les bonnes choses prennent du temps", a-t-il ajouté.

Le ministre français de l'Intérieur visite la Protection civile et la Police scientifique

Le ministre de l'Intérieur, des Collectivités locales et de l'Aménagement du territoire, Kamel Beldjoud, a accompagné le ministre français de l'Intérieur, Gérald Darmanin, qui a visité vendredi la direction générale de la Protection civile et de la sous-direction de la Police scientifique à Alger où il a pris connaissance du fonctionnement de leurs différents services et structures.

Lors de cette visite, en présence du Directeur général de la Sureté nationale (DGSN), Farid Benchikh, M. Darmanin a pris connaissance des diverses unités de la Protection civile à travers les explications lui ont été fournies par le Directeur général de la Protection civile, le colonel Boualem Boughlef.

Au siège de la Sous-direction de la Police scientifique, un exposé détaillé lui a été

présenté par le sous-directeur de la Police scientifique et technique, Mohamed Zekri, sur les principales missions du laboratoire central de la police, composé des services d'identification judiciaire, dont celui des empreintes digitales (ADN).

Au terme de sa visite, le ministre français a déclaré avoir "découvert des choses très intéressantes", tout en exprimant son souhait de "pouvoir continuer une collaboration déjà existante et qui mériterait d'être renforcée".

Il a ajouté, au sujet de la Police scientifique, que celle-ci, "en alliant le progrès, la science et la police, apporte à la justice les moyens de rendre justice au plus vite", faisant savoir son intérêt pour "les laboratoires de produits numériques et de cyber, qui est la police de demain".

La Tunisie rappelle son ambassadeur à Rabat pour consultations

La Tunisie a annoncé le rappel de son ambassadeur à Rabat pour consultations suite à la réaction marocaine "inacceptable" concernant la participation de la République arabe sahraouie démocratique (RASD) à la 8e Conférence internationale de Tokyo pour le développement de l'Afrique (TICAD 8), prévue samedi et dimanche à Tunis.

Dans un communiqué publié samedi, le ministère tunisien des Affaires étrangères a exprimé son "profond étonnement face à ce qui a été déclaré dans un communiqué du Royaume du Maroc", le qualifiant d'"inacceptable".

Insistant sur "sa neutralité et son respect pour la légalité internationale", la Tunisie "s'engage à respecter les

résolutions onusiennes au même titre que celles de l'Union africaine (UA) dont le pays est l'un des membres fondateurs".

"Il convient de préciser dans ce cadre que l'Union africaine, en tant que principal participant à cette conférence, avait appelé tous ses membres, y compris la RASD, à y prendre part", ajoute la même source.

Balayant d'un revers de la main les allégations mensongères de la diplomatie marocaine, le ministère tunisien des Affaires étrangères n'a pas manqué de préciser que l'UA avait ensuite adressé une invitation individuelle, à la RASD, en application des décisions de son Conseil exécutif lors de la réunion les 14 et 15 juillet à Lusaka, en présence d'une délégation marocaine.

Pour rappel, le Maroc avait lamentablement échoué dans sa tentative visant à convaincre les délégations africaines d'exclure la République sahraouie de la participation aux travaux de la 8e TICAD, le Conseil exécutif de l'UA ayant approuvé une résolution à travers laquelle il avait appelé à la participation de tous les pays africains à ce rendez-vous.

Cette résolution a été approuvée au terme d'une séance à huis clos marquée par un long débat des ministres africains des Affaires étrangères, dans le cadre de la 41e session du Conseil exécutif de l'UA dont les travaux se sont déroulés dans la capitale zambienne.

D'ailleurs, rappelle le ministère tunisien dans son communiqué, "la République sahraouie avait participé à la 6e édition de la TICAD en 2006 à Nairobi (Kenya) et à la 7e édition tenue en 2019 à Yokohama (Japon)".

Elle a également participé "à d'autres rencontres régionales à l'instar du Sommet Afrique-Europe en février 2022 à Bruxelles et en présence d'une délégation marocaine".

Partant, la Tunisie estime qu'il n'existe aucun motif logique justifiant la déclaration du Maroc surtout que la Tunisie a tenu à se conformer à la législation africaine relative aux partenariats et à l'organisation de rencontres.

La Tunisie, qui souligne dans le texte son attachement à ses constantes diplomatiques bannissant toute ingérence dans les affaires internes des pays et qui affirme le respect de leurs choix, insiste, tout autant, sur "la souveraineté de ses décisions et le respect de ses propres choix".

Le président de la RASD et secrétaire général du Front Polisario, Brahim Ghali est arrivé vendredi à Tunis pour prendre part aux travaux de la TICAD 8.

Accompagné d'une importante délégation, il a été accueilli par son homologue tunisien, Kaïs Saïed à son arrivée à l'aéroport international de Carthage.

SEYBOUSE times
Quotidien indépendant d'informations générales

Edité par la S.A.R.L MEDIACOM PRESSE
Direction, rédaction et administration :
46, rue Emir Abdelkader - Annaba

Directeur general :
Bicha salim
Directeur de la publication :
Noureddine Boukraa
Directrice de la rédaction :
Bicha Bariza Nesrine
Tél/Fax : 038 45 58 35
Tél/Fax : 038 45 58 36
Tél/Fax : 038 45 58 37
Email: redactionseybouse@gmail.com

P.A.O SEYBOUSE Times
Site web: www.seybousetimes.dz
Email: redaction@seybousetimes.dz
contact@seybousetimes.dz
Facebook : SEYBOUSE TIMES
Impression : SIE Constantine
Diffusion : EURL K.D.P.A cité Benzekri
Bât F N ° : 424 Constantine

Pour votre publicité, s'adresser à l'entreprise nationale de communication d'édition et de publicité, ANEP. SPA,
1 AVENUE PASTEUR
ALGER
TEL : 021/71 16 64
021/73 71 28
FAX : 021/73 95 59
021/73 99 19

Les manuscrits, photographies ou tout autre document et illustration adressés ou remis à la rédaction ne seront pas rendus et ne feront l'objet d'aucune réclamation.
Reproduction interdite de tous articles sauf accord de la rédaction

UIOM :
Le conseil d'administration accepte la démission de Raïssouni

Le Conseil d'administration de l'Union internationale des Oulémas musulmans (UIOM) a décidé dimanche d'accepter la démission du Marocain Ahmed Raïssouni de la présidence de l'Union, et de la soumettre à l'Assemblée générale extraordinaire pour y statuer, a indiqué un communiqué de l'organisation.
"Le Conseil d'administration de l'UIOM répond favorablement à la volonté d'Ahmed Raïssouni de démissionner de la présidence de l'Union, afin de faire prévaloir l'intérêt et conformément aux Statuts de l'organisation", précise la
Cette démission "a été soumise à l'Assemblée générale extraordinaire, celle-ci étant l'organe habilité à y statuer dans un délai ne dépassant pas un mois".

Démission de Raïssouni de la présidence de l'Union internationale des oulémas musulmans

L'approbation de la démission du Marocain Ahmed Raïssouni par l'Union internationale des oulémas musulmans (UIOM), fait suite aux revendications justes et légitimes des oulémas algériens, a estimé dimanche le président de l'Association des oulémas musulmans algériens (AOMA), Abderezzak Guessoum.
Dans une déclaration à l'APS, M. Guessoum a indiqué que la démission de Raïssouni de la présidence de l'UIOM intervenait en "réponse à nos revendications justes et légitimes", relevant que

cette démission était "l'objectif recherché par l'association des oulémas musulmans algériens".
"La nouvelle de sa démission et de son approbation (par l'UIOM) revêt une importance majeure", a-t-il insisté.
Commentant la teneur de la lettre de démission du Marocain Raïssouni, M. Guessoum a estimé que celui-ci "a campé sur ses positions".
S'agissant de la reprise de ses activités au sein de l'Union, M. Guessoum a fait savoir, en sa qualité de membre du Conseil d'administration, qu'il reprendra "en toute fierté" son activité suite à la "réalisation des objectifs de l'opinion publique algérienne", affirmant qu'il participera à la prochaine Assemblée générale de cette instance.
Les Statuts de l'UIOM prévoient qu'"en cas de vacance de poste, une Assemblée générale extraordinaire est convoquée et un nouveau président est élu pour un mandat de 5 ans", a-t-il expliqué.
De son côté, M. Aboudjerra Soltani, en sa qualité de président du Forum de modération (El Wassatiya), et membre de l'UIOM, a affirmé que l'approbation de la démission du Marocain Ahmed Raïssouni par l'Union, intervenait sur fond "de la pression qu'il avait subie de tous côtés, entre autres, des Oulémas d'Algérie, de Mauritanie et bien d'autres".
La démission du Marocain Raïssouni de la présidence de l'UIOM a été acceptée par le Conseil d'administration de l'Union et lequel soumet la décision à l'AG extraordinaire pour y statuer, avait indiqué un communiqué de l'UIOM.
Ahmed Raïssouni avait fait des déclarations hostiles à l'Algérie et à la Mauritanie, qui ont été largement condamnées, d'autant que ces déclarations qui prônaient l'extrémisme et appelaient à s'en prendre à des peuples musulmans émanaient du représentant d'une instance internationale censée promouvoir la paix et la solidarité.

Sahara occidental :
L'Allemagne réitère son soutien au processus mené par l'ONU

La ministre fédérale allemande des Affaires étrangères, Annalena Baerbock, a réitéré le soutien de son pays au processus mené par les Nations unies pour une solution politique "réaliste" et "durable" au dossier du Sahara occidental.
Dans une déclaration conjointe à l'occasion de sa visite au Maroc, Mme Baerbock "a réitéré le soutien de longue date de l'Allemagne au processus mené par les Nations unies pour une solution politique réaliste, pragmatique, durable et mutuellement acceptable pour les parties" au conflit.
Dans le document, il est question du "Sahara occidental", appellation que Rabat a acceptée pour désigner les territoires occupés.
Les deux parties conviennent, en outre, de "l'exclusivité de l'ONU dans le processus politique" et "réaffirment également leur soutien à la MINURSO" (Mission des Nations unies pour l'organisation d'un référendum au Sahara occidental), un aveu implicite du Maroc que la solution à ce dossier passe par la tenue d'un référendum d'autodétermination pour le peuple sahraoui.
Lors d'une conférence de presse

conjointe avec son homologue marocain, la cheffe de la diplomatie allemande a insisté que ce processus "doit se dérouler dans le cadre des Nations unies et sous l'égide de l'Envoyé spécial (du secrétaire général de l'ONU pour le Sahara occidental, Staffan de Mistura). S'il y avait vraiment une solution, on n'aurait pas eu recours à cette opération".
"Il y a de petites divergences mais il faut créer la confiance. Le signal lancé est qu'il faut un lieu où on peut trouver une solution aux conflits et c'est bien l'ONU", a-t-elle insisté.

L'Algérie suit avec inquiétude le développement de la situation en Libye

L'Algérie suit avec "extrême inquiétude" le développement de la situation à Tripoli (Libye) suite à la reprise des affrontements armés depuis vendredi, appelant toutes les parties libyennes à œuvrer à faire cesser les hostilités et à recourir au dialogue, indique samedi un communiqué du ministère des Affaires étrangères et de la Communauté nationale à l'étranger.
"L'Algérie suit avec extrême inquiétude le développement de la situation dans la capitale libyenne, Tripoli, suite à la reprise des affrontements armés depuis hier soir (vendredi). Appelant toutes les parties libyennes à œuvrer incessamment à faire cesser les hostilités et à recourir au dialogue en toute responsabilité, l'Algérie souligne l'importance du maintien de l'accord de cessez-le-feu qui se veut un acquis important pour restaurer la sécurité et la stabilité dans ce pays frère", note la même source.
L'Algérie appelle, dans ce sens, la communauté internationale et toutes les parties extérieures concernées à "œuvrer à mettre fin à l'ingérence dans les affaires libyennes et à adhérer aux efforts de relance du processus de règlement politique pacifique, afin de réaliser la réconciliation nationale et consacrer la souveraineté du peuple libyen, par la tenue d'élections libres et régulières à même de mettre un terme aux divisions et préserver l'unité et la souveraineté de l'Etat libyen, pays frère", précise le communiqué.
Douze (12) personnes sont mortes

et 87 autres ont été blessés dans les affrontements armés en cours à Tripoli, selon un premier bilan du ministère libyen de la Santé.

Feux de forêts :
L'indemnisation des agriculteurs affectés par les feux prévue "début septembre"

L'opération d'indemnisation des personnes affectées par les feux de forêts qui se sont déclenchés dans plusieurs wilayas du pays débutera "début septembre", a révélé jeudi de Souk Ahras un responsable au ministère de l'Agriculture et du Développement rural.

En marge de la visite de la commission sectorielle chargée de l'indemnisation des sinistrés des incendies du 17 août dernier dans les mechtas de Souk Ahras où des agriculteurs et éleveurs ont été touchés, Halim Benmessaoud, sous-directeur au ministère de l'Agriculture et du Développement rural, a précisé à l'APS, que cette commission s'est enquise de l'ampleur des dégâts causés à la mechta "El Ghara", dans la commune de Zaârouria, et a pris en considération le rapport

établi par la commission de wilaya qui a recensé les différents dégâts.

La commission, composée de représentants de Directions centrales du ministère de l'Agriculture et du Développement rural, de la Direction générale des forêts (DGF) et les complexes économiques dépendant du ministère de l'Agriculture donnera, a-t-il dit, le coup d'envoi officiel de l'opération d'indemnisation des agriculteurs touchés par les feux conformément aux statistiques des autorités locales et ce, "au début de la semaine prochaine" avec la réception, en premier, des bovins et des ovins.

M. Benmessaoud a indiqué que certaines opérations d'indemnisation nécessitent des normes et des dates précises, à l'instar des ruches d'abeilles ou le reboisement, ajoutant que les rapports de recensement, élaborés par les commissions de wilaya, seront pris en considération pour permettre des indemnisations en toute transparence et loin de toute action anarchique.

Les membres de la commission ministérielle se sont enquis de l'ampleur des dégâts causés par les incendies au secteur de l'agriculture, dans les communes de Zaârouria, Mechroha et Tiffech à Souk-Ahras, avant de se diriger vers la wilaya de Guelma pour faire le constat des dégâts.

Les autorités de la wilaya de Souk Ahras ont installé trois commissions dont une chargée du recensement des dégâts causés aux éleveurs et aux agriculteurs exploitant des vergers, en plus des habitations endommagées.

Pour rappel, la commission a recensé, dans 12 foyers d'incendie dans la wilaya de Souk Ahras, la mort de 222 ovins, bovins et de caprins causée par les flammes et la fumée intense des incendies, de 850 poulets en plus de la destruction de 22.422 arbres fruitiers et 88 rouleaux de conduites d'irrigation (par la technique du goutte à goutte) dans une exploitation agricole, la destruction également de 3.000 hectares de couvert forestier, de 800 ruches et 12 ha de terres irriguées.

Indemnisation des victimes des incendies :
Benabderrahmane rappelle les directives du Président Tebboune

Le Premier ministre, M. Aïmene Benabderrahmane, a rappelé mercredi lors d'une réunion du Gouvernement qu'il a présidée, les directives du président de la République, M. Abdelmadjid Tebboune, relatives à l'indemnisation dans les plus brefs délais des victimes des récents incendies ayant touché des wilayas de l'Est du pays.

"Le Premier ministre a rappelé les directives du Président de la République relatives à l'indemnisation des victimes et des personnes touchées par ces incendies, dans les plus brefs délais, en prenant en charge leurs préoccupations", indique un communiqué des Services du Premier ministre, publié à l'issue de la réunion du Gouvernement.

M. Benabderrahmane a également salué le "formidable" élan de solidarité des citoyens et de la société civile nationale pour le soutien et l'aide de la population touchée, ainsi que l'intervention des services de la Protection civile, des Gardes forestiers, du Génie rural et de l'Armée Nationale Populaire (ANP), ajoute le communiqué.

Auparavant, le ministre de l'Intérieur, des Collectivités locales et de l'Aménagement du territoire, Kamel Beldjoud a présenté un exposé sur "le bilan des derniers incendies ainsi que les mesures prises pour y faire face", alors que le ministre de l'Agriculture et du Développement rural, Mohamed Abdelhafid Henni, a fait part des "dispositions engagées pour le recensement des personnes touchées en vue de procéder, dans les meilleurs délais, à leur indemnisation et à la compensation immédiate des dommages et des pertes causées aux infrastructures et aux moyens de production".

A l'entame de cette réunion, le Gouvernement a observé une minute de silence à la mémoire des victimes des incendies, selon la même source.

Feux de forêt :
Départ d'une caravane de solidarité vers El-Taref et Souk Ahras

Une caravane de solidarité initiée par le ministère des Affaires religieuses et des Wakfs, chargée d'aides humanitaire destinées aux familles sinistrées des feux de forêt à El-Taref et Souk Ahras s'est ébranlée jeudi depuis Alger vers ces deux wilayas.

Le coup d'envoi de cette caravane de solidarité a été donné par le ministre des Affaires religieuses et des Wakfs, Youcef Belmehdi, depuis Dar El-Imam à El-Mohammadia.

A cette occasion, le ministre a fait savoir que cette caravane avait été organisée par les mosquées à travers le Conseil de "Souboul El Khairat d'Alger et de plusieurs autres wilayas", rappelant que "des caravanes similaires ont été déjà envoyées aux wilayas sinistrées".

Cette caravane est composée de 8 camions chargés de denrées alimentaires et de couvertures qui seront distribuées en coordination avec les autorités locales de la wilaya de Souk Ahras, a-t-il précisé, affirmant que l'opération "se poursuit" jusqu'à la fin de cette crise.

M. Belmehdi a salué, par ailleurs, l'élan de solidarité des Algériens durant ces incendies, une "preuve du bien enraciné dans la société", dira-t-il.

Le ministre a prié Allah d'entourer les chouhada de ces incendies de Sa sainte miséricorde et souhaité prompt rétablissement aux blessés.

Feux de forêt :
des instructions fermes pour une meilleure prise en charge des dossiers

Le ministre de l'Agriculture et du Développement rural, Mohamed Abdelhafid Henni a donné des instructions fermes pour une prise en charge optimale et dans le respect des délais et des normes, de tous les dossiers liés aux dégâts occasionnés par les récents feux de forêt survenus dans plusieurs wilayas du pays, indique un communiqué du ministère.

Ces instructions ont été données lors d'une réunion de coordination consacrée à la prise en charge des dégâts occasionnés par les récents feux de forêts, et à laquelle ont participé des cadres du secteur, "en vue de faire le point sur les mesures prises par le ministère suite aux derniers incendies", note la même source.

Lors de la rencontre, le ministre a donné des instructions fermes pour une prise en charge optimale et dans le respect des délais et des normes de tous les dossiers, tout en se recueillant à la mémoire des victimes et en souhaitant un prompt rétablissement aux blessés.

M. Henni a, par la suite, relevé la nécessité de "prendre en charge les dégâts enregistrés, pour lesquels l'Etat a mobilisé l'ensemble des moyens nécessaires".

Il s'agit principalement, d'après le ministère, de l'installation, le 22 août courant, de la commission sectorielle dont les membres s'étaient rendus "directement" aux wilayas concernées le 24 août pour entamer le travail au niveau d'El-Tarf. Les membres du comité se sont déplacés à partir du 25 août à Souk Ahras, Guelma, Sétif et le reste des wilayas touchées.

Lire aussi: Feux de forêt: le ministère de l'Agriculture appelle à une extrême vigilance

Le ministre a suivi, à l'occasion de cette réunion, un exposé sur la caravane de solidarité lancée le 24 août courant depuis le siège de la Chambre nationale d'agriculture (CNA), une caravane initiée en collaboration avec les chambres locales d'agriculture, des groupes et entreprises publics relevant du ministère de l'Agriculture, avant de passer en revue l'ensemble des mesures techniques et opérationnelles relatives à l'évaluation des dégâts et les indemnisations.

Cette réunion a vu, par ailleurs, la présentation de plusieurs exposés sur les plus importants dossiers du secteur dont la réhabilitation du barrage vert, le foncier agricole, l'investissement, ainsi que la protection de la végétation et de la santé animale, a précisé le document.

D'autres exposés ont été présentés concernant la régulation des produits stratégiques à large consommation, ainsi que les préparatifs liés à la campagne labours-semailles.

Pêche, d'une activité artisanale à un secteur contribuant à la sécurité alimentaire

Le secteur de la pêche a enregistré, depuis le recouvrement de la souveraineté nationale, plusieurs réalisations qui lui ont permis de s'imposer comme l'un des principaux secteurs contribuant au renforcement de la sécurité alimentaire du pays et à la diversification des sources de financement de son économie.

Simple activité artisanale il y a soixante ans, la pêche est devenue un secteur structuré à la faveur des stratégies successives reposant essentiellement sur l'augmentation de la production halieutique nationale, l'investissement dans l'aquaculture, la multiplication des ports de pêche et le développement de leur mode de gestion, l'amélioration des conditions socio-professionnelles des pêcheurs, ainsi que le développement d'une industrie locale des bateaux de pêche en haute mer.

En effet, le nombre de pêcheurs est passé de 4.505 en 1962 à plus de 56.000 aujourd'hui, tandis que le nombre de navires de pêche est passé de 882 navires en 1962 à 6.000 navires de différentes tailles en 2022.

Quant aux ports de pêche et plages d'échouage, leur nombre est passé de 18 ports en 1962 à 46 aujourd'hui, ce qui a permis de promouvoir et d'intensifier l'activité de la pêche au niveau de la bande côtière et de mieux encadrer ce métier.

Ces réalisations ont favorisé une augmentation notable de la production halieutique, puisqu'on enregistre aujourd'hui une production de 110.000 tonnes, qui sont distribuées à travers l'ensemble du territoire national grâce un réseau logistique qualifié, alors que seuls les marchés proches de la côte étaient couverts par le passé.

On ne saurait nier le rôle essentiel joué par la filière de l'aquaculture pour atteindre ce résultat, cette activité étant passée d'opérations limitées au niveau des barrages à l'un des projets les plus importants rencontrant un véritable engouement auprès des jeunes entrepreneurs dans le cadre des divers dispositifs d'aide à l'emploi.

Cette activité englobe actuellement divers types de plans d'eau (eau douce), les bassins d'irrigation agricole et les cages flottantes en mer.

L'Algérie compte actuellement 63 projets en phase d'exploitation liés à l'aquaculture "marine", dont 38 en pisciculture et 24 en conchyliculture, auxquels s'ajoute un projet en crevetticulture, réalisé dans le cadre d'un partenariat public-privé à Boumerdès, avec une capacité de production de 50 tonnes/an.

L'expérience devra être généraliser au reste des wilayas.

Ce secteur est devenu ainsi un des piliers sur lequel repose la sécurité alimentaire en Algérie, d'où la mise à disposition par l'Etat de plusieurs incitations, pour ne citer que la réduction de la TVA de 19% à 9%.

Compte tenu de l'importance croissante accordée aux activités de pêche et d'aquaculture, l'accent a été mis sur la prise en charge de la ressource humaine en améliorant les conditions de travail et en assurant une couverture sociale à toutes les activités connexes.

Aujourd'hui, le pêcheur ainsi que l'ensemble des professionnels dans cette activité jouissent de tous leurs droits socioprofessionnels, en ce sens qu'ils sont titulaires d'une carte professionnelle, ils bénéficient de l'assurance et d'une carte Chifa.

En outre, le secteur a été renforcé par des établissements de formation spécialisés, dont le nombre est passé de quatre écoles (placées préalablement sous la tutelle du ministère des Transports) à huit écoles, desquelles sont diplômés à présent plus de 7000 professionnels.

Par ailleurs, la construction navale a également connu de grands progrès grâce à l'encouragement de l'investissement, en offrant du foncier et d'autres facilitations, et en aplanissant les obstacles qui concernent notamment la construction de navires de grande taille en mesure de pêcher en haute mer.

Dans ce cadre, deux navires de pêche d'une longueur de 35 mètres ont été fabriqués récemment par des mains algériennes, avec un taux d'intégration estimé à 60%. Cette expérience a permis d'économiser environ 50% de l'enveloppe financière qui aurait coûté, en cas d'importation, quelque 2 millions d'euros.

Cette industrie devra être également renforcée par la construction de quatre thoniers, deux seraient réceptionnés au port de Honaïn à Tlemcen en 2023, d'une longueur de 37 mètres et avec un taux d'intégration de 60%, tandis que les deux autres seront construits en 2024.

Avril dernier, deux navires de pêche, de 14 mètres chacun, ont été exportés, pour la première fois, vers la Mauritanie.

ANNABA / ENSEIGNEMENT SUPÉRIEUR

Le ministre de l'enseignement supérieur et de la recherche scientifique a indiqué : « Les universités et les instituts sont prêts à accueillir les étudiants dès le 4 septembre »

Sihem Ferdjallah

En marge de sa visite dans la wilaya d'Annaba, le ministre de l'enseignement supérieur et de la Recherche scientifique, Abdelbaki Benziane a souligné la disponibilité de toutes les institutions de son secteur à accueillir les étudiants dès le 4 septembre2022, après les sérieux préparatifs réalisés pour recevoir de nouveaux étudiants titulaires du baccalauréat, et à réceptionner de nouvelles écoles supérieures pour la première fois, à l'échelle nationale, multidisciplinaires.

Benziane a souligné que la nouvelle politique du secteur axera ses efforts sur la formation de l'ingénieur entrepreneur pour créer de la richesse et abandonner la formation traditionnelle d'ingénieurs, reposant sur une formation qualitative et la mise

à disposition de laboratoires équipés d'équipements technologiques numériques, et des différents équipements utilisés dans les grandes universités, permettant à l'étudiant d'acquérir un meilleur savoir-faire et une formation beaucoup plus pratique que théorique. L'ouverture de l'Ecole Nationale Supérieure des Technologies et Ingénierie Industrielles à Annaba, selon le ministre, résulte de la fusion de l'Ecole Nationale Supérieure des Mines et Minéraux et de l'Ecole Supérieure des Technologies Industrielles, en plus de la fusion de l'Ecole Supérieure de Technologie et le Lycée des Sciences Appliquées, visant à créer une Ecole Nationale Supérieure des Technologies Techniques dans la wilaya. Ce programme s'inscrit également dans le cadre de la révision de la carte de la formation universitaire, et d'assurer la répartition des points de formation en adéquation avec les exigences de l'environnement social et économique, à travers la création de trois autres nouvelles écoles supérieures nationales, telle que l'Ecole Supérieure des Enseignants Sourds-Muets, qui ouvrira ses portes avec la rentrée universitaire 2022/2023.

Au niveau du nouveau siège de la faculté des lettres et langues au Pôle d'El Bouni, créé dans le cadre d'un nouveau décret, devenu autonome par rapport à la Faculté des sciences humaines et sociales, le ministre a appelé à la nécessité d'adopter la technologie moderne dans le domaine de la formation des étudiants. Le ministre a mis l'accent sur la qualité de l'enseignement et l'ouverture sur l'environnement économique, et l'abandon du schéma d'enseignement classique, soulignant que la rentrée à l'université, qui débutera sous toute réserve le 4 septembre, s'est bien préparée pour assurer l'ouverture de l'université sur son environnement économique et social afin de former des compétences dans divers domaines. Une réunion à huis clos du ministre avec les cadres du secteur des wilayas de l'Est a eu lieu , pour s'informer des derniers préparatifs , et donner des recommandations liées à la nouvelle vision du secteur, en termes de réalisation pédagogique ainsi que du parrainage dans le domaine de l'hébergement.

ANNABA / COMMERCE INFORMEL

Le centre-ville d'Annaba envahi par les marchands ambulants… Amas d'ordures et incivisme caractérisé

Tayeb Zgaoula

Nos communes sont de plus en plus envahies par les marchands ambulants. On essaie de les traquer partout mais en vain. Ce phénomène de sauve-qui-peut, nous le vivons chaque jour. Ils sont de plus en plus nombreux, à occuper sans crainte, divers axes, espaces publics et placettes du centre-ville. Ces commerçants illicites défigurent les belles artères de la ville, squattent les places publiques et imposent leur loi et leurs prix, déversant sans s'inquiéter leurs déchets et leurs emballages sur les trottoirs. Ces marchands ambulants vendent de tout. Chose qui suscite la colère des propriétaires de magasin légaux qui ne cessent de protester contre leur présence et leurs pratiques commerciales.

Le rapport qualité - prix est imbattable, d'ailleurs les gens émanent de partout pour s'y ravitailler. Les marchandises qu'ils exposent, sont généralement des articles contrefaits, de marque chinoise généralement. Sont exposés des écharpes multicolores, des vêtements, sous-vêtements, tenues de sport et chaussures. Mais ces articles de mauvaises qualité constitue l'unique moyen pour de nombreux de ces jeunes de faire face au chômage. Plusieurs vendeurs affirment qu'ils ont besoin de vivre et de subvenir à leurs besoins en attendant de trouver du travail au sein d'établissements publics qu'ils soient étatiques ou privés. Avant tout, ces vendeurs ambulants avec leurs camelotes constituent une source de nuisance dans la wilaya, où se frayer un chemin s'apparente à un parcours du combattant du fait de leur nombre élevé. En plus, il y a un volume important de détritus, entreposé sur les chaussées et trottoirs après le départ de ces vendeurs à la sauvette. L'emplacement de façon anarchique de leurs étalages bouleverse l'image de la wilaya d'Annaba. Le plus grave est que ces marchandises représentent une concurrence déloyale et une menace pour le commerce légal. Ce commerce se tient actuellement sans paiement d'aucune taxe, alors que les magasins réguliers et les centres commerciaux sont vides. Devant cette situation qui ne cesse d'empirer, on est en droit de s'interroger sur la solution à apporter au flux incessant des marchands de rues en direction du centre-ville. On dirait que cette situation anarchique arrange certains responsables locaux concernés, à moins qu'ils ne soient dépassés par les évènements. Il est vrai que le commerce parallèle fait vivre de plus en plus de familles, mais faut-il qu'une solution soient trouver et qui arrange tout le monde.

ANNABA / TOURISME LOCAL

Vers un été de tous les records à Annaba? Prés de 4 millions d'estivants en l'espace d'un mois

Imen.B

Ce sont prés de quatre millions d'estivants en l'espace d'un mois seulement qui ont été enregistrés au niveau des plages de la wilaya d'Annaba. En effet, les raisons de cette grande ruée vers la wilaya seraient liées à la sécurité sans faille assurée depuis le lancement de la saison estivale grâce à un plan strictement exécuté par les différents corps de la Gendarmerie et la sûreté de wilaya.

Annaba, réputée par ses belles plages et son fameux cours de la Révolution, a l'avantage d'avoir une corniche « urbanisée ». Effectivement, la mer fait partie du décor urbain. Tous les soirs, ce sont des milliers de vacanciers promeneurs qui se rendent sur la corniche et les grands boulevards. En famille ou entre amis depuis des années, ils regagnent les plages et s'y installent pour dîner en profitant de la brise méditerranéenne. S'ajoute à cela dans le cadre de la saison estivale, la présence remarquée des éléments de la sécurité qui veillent sur la sécurité des citoyens et la préservation de leurs biens, notamment au niveau des places publiques très fréquentées. En effet, la hausse des températures et la canicule qui ont sévit, a favorisé l'engouement vers la corniche et les plages de la wilaya d'Annaba. Il est à noter que les autorités locales ont fourni tous les moyens nécessaires pour la réussite de la saison estivale à Annaba, d'autant plus que cette dernière est la destination privilégiée de nombreuses familles algériennes durant l'été.

ANNABA / ACCIDENTS DE CIRCULATION

Hécatombe sur la route. Cinq (5) morts et 24 blessés dans un accident. La saison de tous les risques

Tayeb.Z

L'été c'est la saison de détente, de repos et des retrouvailles familiales ou entre amis, mais c'est également la saison où il a été enregistré le plus grand nombre d'accidents de la circulation routière et des noyades. La grande "bleue reste le lieu privilégiée pour beaucoup d'estivants en quête de détente et de fraicheur. Il n'en demeure pas moins que c'est la période où malheureusement on enregistre le plus d'accidents, en sus des noyades sur les plages de la corniche soit par manque de conscience et de prudence, un phénomène très répandu en cette période de grande chaleur d'un été meurtri à Annaba.

En effet pas plus loin que dans les dernières 48 heures, les services de la protection civile viennent d'annoncer qu'un accident meurtri s'est produit sur l'axe routier reliant la daira de Ain Berda à Annaba sur la route de Guelma dans une collision entre un bus transportant des estivants venant de l'intérieur du pays et un camion. Le bilan est lourd avec cinq (5) morts et 24 blessés. A présent, les vacanciers commencent, à reprendre le chemin de retour pour s'adonner à leurs activités habituelles. Ne dit-on pas que la prudence est mère de sureté

ANNABA / INSALUBRITÉ

La saison estivale tire à sa fin et l'insalubrité fait son retour sur les plages désertées par les estivants

Sihem Ferdjallah

Pour se prémunir de cette vague de chaleur exceptionnelle surtout avant la rentrée, certains estivants ont choisi la nature en organisant des randonnées, tandis que d'autres ont opté pour la plage. La côte annabi a été prise d'assaut au grand bonheur des jeunes vendeurs de bouées, de gâteaux, de thé etc. Ils étaient nombreux, seuls ou en famille, venus des wilayas avoisinantes comme Guelma et Souk Ahras, qui en voiture, qui en autobus, voire, parfois, en camionnette, l'important pour tous ces estivants était de fouler ses pieds sur le sable doré et de se rafraichir à l'eau de mer. La plage d'Akacha de Chétaibi avait été de loin la plus prisée. La Protection civile a renforcé les moyens, humains et matériels afin d'assurer, H/24, la sécurité des baigneurs. Les parasols se chevauchent sur les plages, à telle

enseigne qu'il est difficile de se frayer un passage. « le seul bémol dans tout ça, c'est l'état des lieux caractérisé par la présence de saleté, des tonnes de déchets jetés par des estivants en manque de civisme portant préjudice à l'environnement. Les citoyens rencontrés, ont affirmé que les déchets sont éparpillés de partout au niveau de cette plage et les odeurs ne quittent pas les lieux. La responsabilité incombe à tous ces jeunes qui font des bivouacs au niveau de la plage, laissant derrière eux des tonnes d'ordures

ANNABA / SIDI AMAR

Un jeune adolescent décède après avoir été fauché par un camion

Imen.B

Un drame s'est produit, avant-hier, au niveau d'El qaria dans la commune de Sidi Amar, où un jeune garçon de 18 ans a été percuté violemment sur la route par un camion. En effet, la victime qui traversait la route à grande circulation a été fauchée par un camion dont le conducteur aurait perdu le contrôle. La victime qui présentait de multiples fractures est décédée sur le coup, il a été transféré à la morgue après avoir été examiné par le médecin légiste de la protection civile tandis qu'une enquête a été ouverte par les éléments de la sécurité pour déterminer les circonstances exactes de cet accident. Les habitants et la famille du défunt ont été sous le choc. A noter qu'en sus de la présence des panneaux de signalisation routière, les journées de sensibilisations aujourd'hui, plus que jamais, la famille, l'école,

les associations et les médias sont vivement recommandées en matière de sécurité routière. Davantage d'efforts collectif devront être fournis afin de responsabiliser les jeunes usagers de la route, qu'ils soient piétons, cyclistes, motocyclistes, passagers d'une voiture ou futurs automobilistes. Puisque, des vies humaines perdues, des handicaps physiques, des traumatismes psychologiques, des familles endeuillées et d'importantes dépenses pour l'état et le citoyen sont les conséquences imparables de la délinquance routière.

ANNABA / ECLAIRAGE PUBLIC DÉFAILLANT

Les habitants de la cité Menaoui à Berrahal réclament la réhabilitation du réseau d'éclairage public

Imen.B

Les lampes de l'éclairage public n'éclairent plus et plusieurs quartiers replongent dans l'obscurité, dès le coucher du soleil, notamment les quartiers de la cité ''Menaoui'' sise commune de Berrahal où les résidents se trouvent plongés dans le noir depuis des années et exposés à de nombreuses contraintes et désagréments, dus au défaut d'éclairage», sinon au faible éclairage public qui perdure depuis près de trois années. Les cités sont souvent en manque de lumière un état des lieux qui leur fait craindre des agressions nocturnes d'où l'impossibilité pour eux de se hasarder en famille pour une promenade nocturne où bien rejoindre leurs domiciles tard dans la nuit, surtout pendant l'été où la population a tendance à se promener le soir pour plus de fraicheur. Fort heureusement des voitures de patrouilles de la sécurité font souvent des rondes pour assurer la sécurité aux habitants. Si une lampe est grillée, il faudra attendre plusieurs jours, voire plusieurs semaines, pour qu'elle soit remplacée. Certains luminaires en panne ne sont là que pour le décor, au grand dam des riverains. Dans beaucoup de cas, celles-ci sont imputées à la mauvaise qualité des ampoules. Les moyens humains et matériels affectés à la maintenance du réseau d'éclairage public ne sont pas appropriés; la lumière sécurisante, qui inciterait les gens à sortir la nuit en toute quiétude, est donc absente. Il est à signaler que cette situation arrange bien les malfrats et les rodeurs de

nuit qui agissent à leur guise, l'obscurité étant une couverture de leurs méfaits, sans en être repérés ou identifiés. Les habitants de la cité sollicitent une intervention urgente des autorités concernées à l'effet de trouver une solution à leurs préoccupations.

Le littoral de Chlef, une destination touristique prometteuse

Le littoral de la wilaya de Chlef (200 km à l'ouest d'Alger), avec ses plages vierges et ses circuits touristiques, attirant de nombreux vacanciers, ainsi que les projets d'investissement touristiques en cours de réalisation, promet de devenir une destination touristique de "choix", selon les responsables locaux du secteur.

S'étalant sur 129 km, le littoral de Chlef (2eme le plus long au niveau national) compte 26 plages autorisées à la baignade et sept circuits touristiques (sur un total de 21 créés par la Direction locale du tourisme et de l'artisanat), faisant de lui une destination de choix pour les visiteurs de la wilaya, issus de tout le pays.

L'enregistrement a ce jour, de plus de 3,5 millions de vacanciers sur les plages de Chlef, un chiffre appelé à la hausse, est une "preuve" de la "relance du tourisme interne après une mise en veille dû aux répercussions de la crise du Coronavirus sur le secteur au cours des deux dernières années", a indiqué le directeur du tourisme, Rachid Bendouda.

"La wilaya de Chlef recèle des ressources naturelles et logistiques (l'autoroute Est-ouest, des routes en double voie et un aéroport international) et des circuits touristiques, à même de faire de cette région une destination touristique prometteuse, notamment au vu des investissements en cours de réalisation", a-t-il ajouté.

Aussi pour cette saison estivale, la direction du tourisme prévoit de dépasser les 4 millions de vacanciers, au vu "des efforts consentis pour augmenter la capacité d'accueil et améliorer la qualité des prestations, parallèlement aux activités et manifestations organisées et visant la promotion du patrimoine culturel et l'histoire de la région", a observé M. Bendouda.

Afin de faire face à la forte affluence des estivants, notamment sur le littoral de Chlef, les autorités locales s'emploient à relever ses capacités d'accueil limitée actuellement à 623 lits repartis sur cinq établissements hôteliers, en plus de l'adoption de la formule de l'hébergement chez l'habitant.

Dans cette démarche, la wilaya a réceptionné cette année un village de vacances "le Dattier" (commune de Sidi Abderrahmane), comptant 21 chalets d'une capacité globale de 126 lits et un camping à Sidi Quoffa, doté de 300 lits, a-t-on indiqué en soulignant qu' "aucun établissement hôtelier n'est entré en service, depuis 2014, au niveau du littoral de la wilaya".

Néanmoins, la direction du tourisme mise sur la mise en service, prochaine, de plusieurs projets et zones d'expansion touristique.

Il s'agit, notamment, du projet "prometteur" de l'Oued Tighza, dans la commune de Beni Haoua, dont l'entrée en exploitation se fera en trois phases, 100 chalets durant la saison estivale 2023, un hôtel quatre étoiles en 2024 et une ville flottante en 2025.

Au titre des efforts de relance du tourisme interne, la direction du tourisme et de l'artisanat de Chlef a procédé à la création de 21 circuits touristiques, dont 7 au niveau du littoral de la wilaya.

Ces circuits, à consulter sur le portail électronique du site web du ministère de tutelle, ont été conçus de façon à permettre aux visiteurs de la wilaya de voyager à travers son histoire et les civilisations qui s'y sont succédées, mais aussi de profiter de la beauté de sa nature, ses plages, ses montagnes et ses forêts.

Il s'agit des circuits du Prince Charles et Diana, Mama Binette et de l'île de Tighzirt dans la commune de Beni Haoua, les circuits du phare de Sidi Merouane et de la vieille Casbah dans la commune de Ténès, le circuit de l'île Colombi dans la commune d'El Marsa,et le circuit des plages traversant les 26 plages.

Pour faire la promotion du tourisme interne, le président de l'association de tourisme et de sauvegarde du patrimoine de Chlef, Abdelkader Boudjeltia a signalé l'organisation, en coordination avec l'association" Zahrat El Hayat", durant la saison estivale en cours, de la première édition du programme des ambassadeurs du tourisme et de la culture, sous le signe "Iktachif Biladek" (Découvres ton pays), au profit de citoyens de Tlemcen, Constantine, Alger, Tiaret et Tissemsilt.

Cette initiative a contribué à la découverte et a la promotion des ressources naturelles et touristiques de la côte de Chlef, a-t-il observé en se félicitant du "bon écho" de cette opération auprès des visiteurs de la wilaya.

Aussi, de nombreux citoyens rencontrés, par l'APS, dans les communes côtières de Beni Haoua et de Ténès, ont exprimé leur "satisfaction" à l'égard des conditions de leur séjour dans la région.

En effet, de nombreuses plages de la wilaya abritent des soirées artistiques et diverses activités de loisirs, organisées à l'initiative du secteur de la culture, outre des expositions artisanales fortement appréciées par les vacanciers et ayant constitué une occasion aux artisans, pour commercialiser leurs produits.

Ahmed Nouisser, un estivant originaire de Biskra, a appelé à la valorisation des ressources de la région et à remédier aux insuffisances en matière d'hébergement, par la réalisation davantage de structures hôtelières, tout en révisant à la baisse les prix des locations particulièrement pour la formule de l'hébergement chez l'habitant, fluctuant entre 5000 et 7000 DA/nuitée.

Une autre vacancière, Mme. Djamila Boutiche d'Alger a appelé à mettre un terme aux parkings anarchiques dans certaines zones côtières, alors que d'autres estivants se sont plaints des embouteillages au niveau de la RN11, reliant la ville de Chlef au littoral, en appelant à la relance du projet de dédoublement de la route "afin de fluidifier le trafic".

A noter l'introduction, pour la première fois, durant cette saison estivale, d'un groupe de guides touristiques, portant un teeshirt avec l'inscription "Sakssini" (A votre service), formés par la direction du tourisme, avec pour mission d'orienter les visiteurs et de réaliser un sondage sur la qualité des prestations fournies et des insuffisances constatées, en vue de leur examen en coordination avec l'université et les secteurs concernés.

Transition écologique

Elisabeth Borne annonce un fonds vert doté de 1,5 milliard d'euros pour accompagner les collectivités

Après un été marqué par des événements climatiques extrêmes, la première ministre propose, dans un entretien au « Parisien », d'utiliser ce fonds pour rénover « énergétiquement les bâtiments publics » ou encore pour ramener « de la nature dans les villes », selon le monde fr.

La première ministre, Elisabeth Borne, a annoncé, samedi 27 août, dans un entretien au Parisien, le déblocage d'un « fonds vert » doté d'1,5 milliard d'euros destiné aux collectivités locales pour les aider à lutter contre le changement climatique.

Elisabeth Borne suggère d'utiliser ce fonds pour « la réhabilitation de friches pour limiter l'étalement urbain », pour rénover « énergétiquement les bâtiments publics comme (…) certaines écoles », pour ramener « de la nature dans les villes » ou encore installer « des parkings relais » à leur entrée.

A propos du recours aux jets privés, très polluants, qui a suscité des débats au sein du gouvernement et que certains ministres voudraient réguler, Elisabeth Borne affirme que « les propriétaires de jets privés doivent, comme tout le monde, participer à la réduction des gaz à effet de serre ». Devant les cadres de la majorité réunis à Metz samedi, elle a aussi jugé « indispensable » « l'exemplarité des plus favorisés », mais qu'elle devait « s'inscrire dans une démarche globale » et planifiée pour l'écologie.

Taxation des « superprofits » envisagée

D'autre part, la première ministre a affirmé ne pas « fermer la porte »à une taxation des « superprofits » des entreprises, tout en préférant que l'entreprise qui le peut « baisse les prix pour le consommateur et donne du pouvoir d'achat à ses salariés ».

« Personne ne comprendrait que des entreprises dégagent des profits exceptionnels alors même que les Français peuvent être inquiets pour leur pouvoir d'achat », a ajouté Elisabeth Borne qui doit s'exprimer lundi devant le Medef, au moment où les prix flambent partout dans le monde en raison notamment de la guerre en Ukraine.

« Prioritairement, je pense que les entreprises qui font des "superprofits" doivent rendre du pouvoir d'achat aux Français en mobilisant les dispositifs votés début août », comme le triplement de la prime pouvoir d'achat, dite « prime Macron », sans charges sociales ni fiscalité, rappelle la cheffe du gouvernement.

Certaines entreprises « ont déjà pris des engagements, nous veillerons à ce qu'ils soient respectés. Dans la période actuelle, tout le monde doit être responsable », a-t-elle insisté. Même si elle rappelle que le gouvernement n'a pas « cessé de baisser les impôts » et qu'elle ne va pas, à cet égard, « changer radicalement de position en [se]mettant à imposer des taxes à toutes les entreprises ».

La taxation des « superprofits » fait débat au sein même de la majorité, alors que les députés MoDem ont plaidé, début août, pour une « réflexion » à l'automne sur ce point, renvoyant notamment à une « mission flash » lancée par la commission des finances. Le premier secrétaire du Parti socialiste, Olivier Faure, a, pour sa part, annoncé, vendredi, qu'il allait proposer à ses partenaires de la Nupes l'organisation d'un référendum d'initiative partagée sur cette taxation.

Elisabeth Borne a également promis que l'exécutif n'allait « pas laisser les prix de l'énergie exploser », et que le gouvernement amortirait « les hausses » alors que les prix ont fortement augmenté sur les marchés de gros. « Nous garderons des dispositifs pour amortir les hausses des prix de l'énergie. Et nous prendrons des dispositions spécifiques pour accompagner les plus fragiles », a assuré la première ministre.

Un massacre pouvait en cacher un autre au Liban en 1976

Prise lors d'un massacre de civils palestiniens, en janvier 1976 à Beyrouth, une photographie de Françoise Demulder n'est devenue mondialement célèbre qu'après un autre massacre, perpétré sept mois plus tard, selon le monde fr.

Le musée de la Libération de Paris présente jusqu'à la fin de l'année une passionnante exposition sur les « femmes photographes de guerre », depuis Gerda Taro, décédée sur le front républicain de la guerre d'Espagne en 1937, jusqu'à Anja Niedringhaus, tuée en Afghanistan en 2014. Christine Spengler, dont la photographie des bombardements de Phnom Penh en 1975 ouvre l'exposition, a fait placer sous ses œuvres un bouquet de fleurs artificielles « en hommage aux victimes de la guerre en Ukraine, qu'elle ne peut pas aller photographier ».

Mais c'est une photographie devenue emblématique de Françoise Demulder, en 1976, qui a été choisie sur le site Internet du musée pour signaler l'exposition.

Lors de la disparition de la reporter, en 2008, « Le Monde » a reconnu qu'il « est injuste de réduire un photographe à une image, surtout dans le cas de Françoise Demulder, mais celle qu'elle réalise dans la matinée du 18 janvier 1976 à Beyrouth (…) a marqué la profession et les lecteurs de journaux du monde entier ».

Le massacre de la quarantaine

Françoise Demulder a 28 ans lorsqu'elle rejoint Beyrouth pour l'agence Gamma, peu après avoir témoigné en avril 1975, depuis le palais présidentiel de Saïgon, de l'entrée des troupes communistes dans l'ancienne capitale du Sud-Vietnam. Le conflit libanais est alors qualifié de « guerre civile », parce qu'il oppose principalement les milices phalangistes, de confession chrétienne, à une alliance « islamo-progressiste », soutenue par l'Organisation de libération de la Palestine (OLP). Yasser Arafat s'efforce de limiter l'implication de ses fedayines dans les combats, malgré la mobilisation de la propagande phalangiste contre « l'occupation palestinienne » du Liban. Tout bascule néanmoins en janvier 1976, avec le blocus phalangiste de Tell-el-Zaatar, un camp de réfugiés palestiniens enclavé dans la zone majoritairement chrétienne de Beyrouth-Est. Plutôt que de s'attaquer à ce camp solidement défendu, les miliciens préfèrent s'emparer, non loin de là, du bidonville de la Quarantaine, où résidents palestiniens côtoient depuis longtemps Kurdes et Libanais dans une communauté d'infortune.

C'est le début d'une forme de « nettoyage ethnique » de Beyrouth-Est par les forces phalangistes qui veulent en expurger toute présence palestinienne, voire musulmane. Au matin du 18 janvier 1976, Françoise Demulder rejoint l'état-major phalangiste à Beyrouth-Est, qu'elle quitte pour la Quarantaine, en compagnie d'un milicien cagoulé. Il lui ordonne d'arrêter de photographier à chaque fois que sont assassinés des civils de tous âges. Les assaillants s'emploient à détruire l'ensemble du bidonville, aux maisons livrées aux flammes, puis aux bulldozers, tout en expulsant les survivants. Le cliché, devenu fameux, est pris lorsqu'une cinquantaine de Palestiniens implorent la pitié du Phalangiste, avec une femme voilée de blanc, aux mains baissées dans une tragique prière.

Zaporijia

Une centrale nucléaire au cœur de la guerre

Passée sous contrôle russe au début de la guerre en Ukraine, la plus grande centrale d'Europe reste au cœur des combats opposant les belligérants et attise la crainte d'une catastrophe nucléaire sur le continent, selon le monde fr.

C'est la première fois qu'un conflit militaire se déroule dans un pays doté d'un important parc nucléaire. En Ukraine, les bombardements et l'incendie récent aux abords du site de Zaporijia, où se situe la plus grande centrale nucléaire d'Europe avec ses six réacteurs de 1 000 mégawatts chacun, alimentent les craintes de la communauté internationale et ravivent le spectre d'une catastrophe nucléaire.

Alors que Kiev et Moscou, qui occupe le site depuis le début du conflit, s'accusent mutuellement d'être à l'origine de ces frappes, les tensions ont culminé en fin de semaine quand la centrale s'est trouvée « totalement déconnectée » du réseau national ukrainien à cause de dommages sur les lignes électriques. Alors que l'opérateur ukrainien assurait la veille que les systèmes de sécurité du site fonctionnaient normalement, la compagnie nationale ukrainienne Energoatom a mis en garde, samedi 27 août, contre la « fuite d'hydrogène et de pulvérisation de substances radioactives », faisant état d'« un risque d'incendie élevé ».

En attendant, les appels répétés de la communauté internationale à mettre en place une zone démilitarisée autour de la centrale afin de la sécuriser et de permettre l'envoi d'une mission d'inspection internationale n'ont toujours pas abouti.

Une centrale essentielle pour l'alimentation électrique des belligérants

La centrale nucléaire de Zaporijia se situe dans le sud de l'Ukraine – sur le territoire de la ville d'Enerhodar – à près de 60 kilomètres de la ville de Zaporijia et 525 kilomètres de Tchernobyl, autre centrale occupée un temps par l'armée russe. Alimentée par les eaux du fleuve Dniepr, elle est la centrale nucléaire la plus puissante en Europe. Avec ses six réacteurs nucléaires VVER-1000, elle dispose d'une capacité de près de 6 000 mégawatts, assez d'énergie pour fournir près de quatre millions de foyers en électricité. En temps de paix, la centrale de Zaporijia produisait plus d'un cinquième de l'électricité ukrainienne. Elle alimente également une partie des territoires occupés par la Russie.

Outre la centrale de Tchernobyl – à l'origine de la plus grande catastrophe nucléaire au monde en 1986 et dont le dernier réacteur a été arrêté en 2000 –, l'Ukraine possède quatre autres sites atomiques : Rovno et Khmelnitski au nord-ouest, Ukraine-sud au centre du pays et Zaporijia au sud-est.

Un objectif militaire pris en otage par les Russes en mars

La Russie s'est emparée du site nucléaire de Zaporijia peu après avoir envahi l'Ukraine, le 24 février 2022, comme la ville d'Energodar où elle se situe. Le personnel est toutefois ukrainien et a été laissé en place par le Kremlin afin qu'il continue d'assurer le fonctionnement quotidien de la centrale.

Si les Russes ont besoin de la centrale pour alimenter les territoires qu'ils occupent, celle-ci est également exploitée comme un bouclier militaire par les armées occupantes pour se prémunir d'une contre-offensive ukrainienne. « Après l'avoir prise d'assaut le 4 mars, ils ont immédiatement installé des tanks et des dépôts de munitions à l'intérieur de la centrale, de manière à s'assurer que personne n'osera tirer. Ils s'y sentent à l'aise et prennent la population en otage », témoignait, en juin, le maire d'Energodar, Dmitry Orlov.

La Russie est également accusée de vouloir couper l'approvisionnement de l'Ukraine en électricité en ciblant les lignes à haute tension, ceci en prévision d'un hiver qui s'annonce rude pour les habitants. Quand la centrale s'est trouvée du réseau après des dommages sur les lignes électriques causés par des incendies, Washington a mis en cause Moscou en estimant que « déconnecter la centrale du réseau ukrainien pour rediriger [l'électricité] vers les régions occupées [était] inacceptable ».

Qui est responsable des bombardements actuels ?

Le flou persiste quant à l'origine des tirs et bombardements qui s'abattent régulièrement sur le site de la centrale, les observateurs indépendants n'y ayant pas accès. Des frappes ont visé la centrale dès le 4 mars, date de la prise d'assaut du site par l'armée russe, qui avait tiré des obus sur l'infrastructure pour neutraliser une unité ukrainienne qui en assurait la sécurité. Côté ukrainien, une vidéo diffusée le 20 juillet a montré une attaque de drone visant des soldats russes postés à l'intérieur de l'édifice. Depuis, les belligérants s'accusent mutuellement d'être à l'origine des frappes qui menacent la sécurité des installations.

L'Ukraine accuse également, depuis des semaines, Moscou de stocker des armes lourdes dans la centrale de Zaporijia et de l'utiliser comme base de frappes sur les positions ukrainiennes. Elle assure aussi que les forces russes tirent sur la centrale qu'ils occupent dans le but d'accuser Kiev de ces bombardements. Les troupes russes ont bombardé le site « à plusieurs reprises au cours de la dernière journée », a encore affirmé samedi Energoatom sur Telegram.

Le même jour, la Russie accusait l'Ukraine d'avoir tiré dix-sept obus sur l'enceinte de la centrale au cours des dernières vingt-quatre heures. Selon l'armée russe, l'armée ukrainienne procède à ces tirs depuis les alentours de la ville de Marhanet, qui fait face à la centrale, sur la rive opposée du fleuve Dniepr, toujours contrôlée par Kiev.

Au Pakistan, la mousson provoque plus de 1 000 morts, et les inondations devraient se poursuivre

De fortes pluies continuent de toucher plusieurs régions alors que les rivières et les fleuves gonflés d'eau ne cessent de grossir, selon le monde fr.

Les inondations provoquées par les pluies de mousson qui ont débuté en juin ont désormais provoqué plus de mille morts au Pakistan, selon le bilan publié dimanche 28 août par l'Autorité nationale de gestion des catastrophes (National Disaster Management Authority, NDMA). Au cours des dernières vingt-quatre heures, 119 personnes ont perdu la vie, portant le bilan à 1 033 personnes, tandis que de fortes pluies continuaient de s'abattre sur certaines parties du pays.

Plus de 33 millions d'habitants, soit un Pakistanais sur sept, ont également été touchés par les inondations et près d'un million de maisons ont été détruites ou gravement endommagées, selon le gouvernement. Plus de 80 000 hectares de terres cultivables avaient été ravagées et plus de 3 400 kilomètres de routes et 149 ponts emportés par les eaux.

La menace du fleuve Indus

Les intempéries devraient se poursuivre dans les prochains jours dans le sud du pays, car le fleuve Indus, alimenté par des dizaines de rivières et de ruisseaux de montagne sortis de leur lit à la suite de pluies record et de la fonte des glaciers, ne cesse de grossir.

Les autorités ont prévenu que des torrents d'eau devraient atteindre la province du Sindh dans les prochains jours, aggravant les difficultés de millions de personnes déjà touchées par les inondations. Des dizaines de milliers d'habitants des zones rurales ont déjà trouvé refuge sur les routes surélevées et les lignes de chemin de fer.

L'état d'urgence décrété vendredi

Dans le nord du Pakistan, des milliers de personnes vivant près de rivières en crue ont reçu l'ordre samedi d'évacuer leurs habitations. Des hélicoptères et des sauveteurs continuaient toutefois dimanche de mettre à l'abri les retardataires. Dans cette destination touristique populaire pour ses montagnes accidentées, de nombreuses rivières sont sorties de leur lit, démolissant sur leur passage des dizaines de bâtiments, dont un hôtel de 150 chambres qui s'est effondré dans un torrent déchaîné.

Vendredi, le gouvernement a déclaré l'état d'urgence et mobilisé l'armée pour faire face à cette « catastrophe d'une rare ampleur », selon les termes de la ministre du changement climatique, Sherry Rehman.

Le pays est particulièrement vulnérable au dérèglement climatique. Il figure en huitième position des pays les plus menacés

par les phénomènes météorologiques extrêmes, selon une étude de l'ONG Germanwatch. A cela s'ajoutent la corruption et des programmes d'urbanisme mal établis, qui ont conduit à la construction de milliers de bâtiments dans des zones inondables.

Deux mille morts en 2010

La mousson, qui dure habituellement de juin à septembre, est essentielle pour l'irrigation des plantations et pour reconstituer les ressources en eau du sous-continent indien. Mais elle apporte aussi chaque année son lot de drames et de destructions.

Selon les autorités, ces intempéries sont comparables à celles de 2010, année record au cours de laquelle deux mille personnes avaient été tuées et près d'un cinquième du pays submergé par les pluies.

Sur la route des Balkans, l'Europe face à un retour massif des migrants

Depuis Subotica, la grande ville du nord de la Serbie, des milliers de personnes tentent de franchir la frontière avec la Hongrie pour rejoindre l'Union européenne. Un niveau jamais égalé depuis 2015, selon le monde fr.

Sur les jambes, les pieds, ou les bras, des traces de griffures de barbelés, de morsures de chien ou de coups. « Regardez comment la police hongroise nous traite ! Ils nous tapent dessus alors qu'on rêve juste d'une vie meilleure », lance Ahmed, Tunisien de 33 ans et porte-parole improvisé de la centaine de Maghrébins qui occupent, ce mardi 23 août, un ensemble de bâtiments délabrés plantés au milieu des champs, tout au nord de la Serbie, à la frontière avec la Hongrie. « Je ne gagnais que 300 euros par mois en Tunisie, comment s'en sortir avec ça ? », se plaint ce vendeur de profession, qui dit vouloir s'installer en Italie.

A ses côtés, d'autres Tunisiens, des Marocains et des Algériens. Des hommes, uniquement, qui ne fuient pas la guerre, mais rêvent de travailler en Europe de l'Ouest. Une bonne moitié d'entre eux disent viser la France. Dans le nord de la Serbie, ils seraient actuellement des milliers originaires du Maghreb mais aussi d'Asie à s'amasser le long de la frontière avec la Hongrie dans l'espoir de pouvoir rentrer dans l'Union européenne (UE). Mais un obstacle de taille ralentit leur projet : la double clôture de quatre mètres de haut érigée en 2015 par le premier ministre hongrois, Viktor Orban, pour stopper les flux migratoires sur la « route des Balkans ».

CYCLISME/TOUR DE SAKARYA 2022:

Hamza Yacine sur le podium

Le cycliste algérien Hamza Yacine est monté sur le troisième marche du podium lors de la troisième étape du Tour de Sakarya, disputée samedi, sur une distance de 114,7 kilomètres en Turquie, et remportée par le Sud-africain Gustav Basson, avec un chrono de 3h25:01».

La deuxième place de cette 3e étape est revenue à l'Ukrainien Vitaliy Buts, auteur du même temps que Hamza Yacine et le vainqueur sud-africain.

Une belle confirmation donc pour Hamza Yacine, qui avait pris la 8e place lors de la première étape, disputée jeudi, sur une distance de 104 kilomètres, et remportée par le Mongole Sainbayar Jambaljamts, en 2h29:00».

De son côté, l'Algérien Youcef Reguigui, qui participe à ce Tour Cycliste de Sakarya sous les couleurs de son équipe malaisienne Terengganu Polygon, a pris la 13e place lors de cette troisième étape, alors que son compatriote Mohamed Nehari a fini 45e.

L'édition 2022 de ce Tour Cycliste de Sakarya se déroule en quatre étapes, entre le 25 et le 28 août courant. La quatrième et dernière étape est prévue dimanche, sur une distance de 158,7 kilomètres.

Avant de s'engager dans ce Tour de Sakarya, l'Elite nationale avait disputé quatre Grands Prix, entre le 18 et le 22 août courant en Turquie, à savoir : Tomarza, Kapuzpaci, Develi et Cappadocia.

Des compétitions de niveau international, qui permettront à l'Elite nationale de préparer les importantes échéances à venir.

LIGUE 1 (1E J):

Le Paradou AC et l'USM Alger débutent par une victoire

Le Paradou AC a ramené une précieuse victoire de son déplacement chez le NC Magra (1-2), samedi, pour le compte de la première journée de Ligue 1, ayant vu l'USM Alger l'emporter petitement face au nouveau promu, le MC El Bayadh (1-0).

Les Pacistes étaient les premiers à trouver le chemin des filets dans ce match, grâce à Bouzida (12'), et l'égalisation de Saïdi à la 78' n'a pas suffi à tempérer leur ardeur, puisqu'ils ont continué à jouer l'attaque à outrance, jusqu'a voir leurs efforts récompensés par un deuxième but, signé Aoued à la 90'+3.

De leur côté, les Usmistes s'en sont remis à Merbah pour faire la différence contre le MC El Bayadh, qui pour son premier match parmi l'élite n'a que chèrement vendu sa peau.

Un but unique, inscrit juste avant la fin de la première mi-temps (41'), mais conserve son pesant d'or, car il permet aux Rouge et Noir de se hisser dans le sommet de tableau, en compagnie des cinq autres clubs qui ont gagné au cours de cette première journée.

En effet, le bal de cette journée inaugurale s'était ouverte vendredi, avec le déroulement de quatre rencontres, ayant toutes tournéàl'avantagedesclubs recevant, à commencer par le champion sortant, le CR Belouizdad, qui a atomisé l'HB Chelghoum-Laïd (4-1).

C'est le buteur-maison, Aribi, qui a montré la voie au Chabab, en s'offrant un doublé aux (6' sp et 42'), avant que Belkheir et Bourdim de corsent l'addition, respectivement aux 71' et 90'.

Le CS Constantine et le RC Arbaâ ont également fait parler la poudre au cours de cette première journée, en réussissant l'un comme l'autre à inscrire trois buts contre leurs adversaires respectifs.

En effet, les Sanafir ont dominé le nouveau promu, USM Khenchela, grâce aux réalisations de Dib (25'), Koupkou (61') et Khaldi (70'), alors que le RCA s'en est remis au trio Kessili (45'+2), Tayeb (62') et Toumi (83') pour renverser le MC Oran, qui avait ouvert le score à la 18' par Bouguettaya.

Ce dernier aurait même pu s'offrir un doublé, en changeant peut-être l'issue de cette rencontre, car ayant bénéficié d'un pénalty au début de la seconde période, mais Chouih, le gardien vétéran du RCA était à la parade.

Enfin, la JS Kabylie avait tenu bon pendant pratiquement tout le match, avant de s'éffondrer à la 86', sur un but assassin du Tunisien Djendoubi, qui a offert une courte mais précieuse victoire aux locaux (1-0).

Le bal de cette première journée se clôturera tard dans la soirée de samedi, avec le déroulement des deux derniers matchs inscrits à son programme. Il s'agit des chocs US Biskra - ES Sétif et JS Saoura - MC Alger, considérés comme les duels au sommet de cette première journée.

Foot/Ligue 1 (1e journée): résultats complets et classement

Résultats complets et classement à l'issue des matchs de la 1ere journée du Championnat de Ligue 1 algérienne de football, disputés vendredi et samedi:

Vendredi 26 août:
CS Constantine – USM Khenchela 3-1
ASO Chlef – JS Kabylie 1-0
CR Belouizdad – HB Chelghoum-Laïd 4-1
RC Arbaâ – MC Oran 3-1

Samedi 27 août:
USM Alger - MC El Bayadh 1-0
NC Magra - Paradou AC 1-2
US Biskra - ES Sétif 2-2
JS Saoura - MC Alger 2-0

Classement	*Pts*	*J*
1)- CR Belouizdad	*3*	*1*
--)- CS Constantine	*3*	*1*
--)- RC Arbaâ	*3*	*1*
--)- ASO Chlef	*3*	*1*
--)- USM Alger	*3*	*1*
--)- Paradou AC	*3*	*1*
--)- JS Saoura	*3*	*1*
8)- US Biskra	*1*	*1*
--)- ES Sétif	*1*	*1*
10)- JS Kabylie	*0*	*1*
--)- MC Oran	*0*	*1*
--)- USM Khenchela	*0*	*1*
--)- HBC Laïd	*0*	*1*
--)- MC El Bayadh	*0*	*1*
--)- NC Magra	*0*	*1*
--)- MC Alger	*0*	*1*

Sport

Italie : Bennacer et Adli jouent, Milan l'emporte

Pour la troisième journée de Serie A, l'AC Milan d'Ismaël Bennacer et Yacine Adli recevait Bologne. Le champion d'Italie l'a emporté (2-0).

Toujours sur la lancée de sa saison passée, le Milan AC recevait une formation de Bologne avec notamment Ismaël Bennacer, redevenu indiscutable, en tant que titulaire. Le milieu de terrain a disputé 60 bonnes minutes et, alors que son équipe menait 2-0 (Leao 21', Giroud 58'), a fini par céder sa place à Yacine Adli. Le binational, probable futur appelé en Vert, s'est montré disponible et intéressant lors de la demi-heure restante, permettant aux siens d'assurer leur seconde victoire en trois journées. En attendant la rencontre de Naples, Milan est déjà leader du championnat.

INTERNATIONAL

Angleterre : Mahrez titulaire, Manchester City l'emporte

Pour la 4ème journée de Premier League, Manchester City recevait Crystal Palace et Riyad Mahrez était titulaire.

Dans la poursuite de sa saison 2021-2022 où il était le meilleur buteur du club, Riyad Mahrez a prolongé de deux ans cet été avec Manchester City où il joue désormais depuis 4 ans. Longtemps victime de la volonté farouche de Pep Guardiola de faire tourner quoi qu'il arrive son onze de départ, il est également devenu indiscutable (il le devient généralement en cours de saison) en attaque, notamment après les départs de Ryan Sterling et Gabriel Jesus.

Pour la réception de Crystal Palace, le capitaine des Verts était de la partie mais celle-ci ne s'est pas déroulée comme prévu. Une bonne formation de Palace a pris l'avantage (CSC Stones à la 4ème, 0-1) puis doublé le score (Andersen à la 21ème, 0-2) et City a eu du mal à développer son jeu. Bernardo Silva à la 53ème minute a bien réduit la marque (1-2) mais les Citizens étaient toujours autant diminués.

C'est alors que Riyad Mahrez fut rappelé vers le banc, après une heure d'un jeu assez quelconque. Bien qu'agacé de sa sortie, l'ailier Algérien a pu observer son équipe retrouver du poil de la bête et reprendre les devants (triplé d'Haaland à la 62ème, 70ème et 81ème minutes). Grâce à cette victoire, Manchester City est deuxième au classement.

Sport

UECL : Benrahma buteur face à Viborg

Passeur la semaine dernière lors du barrage aller, Said Benrahma est cette fois-ci buteur pour le barrage retour face à Viborg en Ligue Europa Conférence.

Peu mis en difficulté par les Danois de Viborg, West Ham a réussi à passer sans trop de difficulté la dernière étape qui séparait le club anglais de la phase de poules de Ligue Europa Conférence. Vainqueurs à l'aller (1-3), les Londoniens ont frappé d'entrée de jeu grâce à leur recrue italienne Gianluca Scamacca (22'). Titulaire au coup d'envoi, Said Benrahma s'est illustré au retour des vestiaires en inscrivant le second but de la partie en faveur des Hammers (51'). Sur un long dégageant d'Alphonse Aréola, les Hammers parvient à créer un contre rapide conclu par l'international algérien habile finisseur. L'ancien milieu offensif de Brentford parvient à tromper la vigilance de son vis-à-vis pour prendre le ballon et se présenter seul face au gardien danois.

Passeur la semaine dernière, Said Benrahma marque de son empreinte ce barrage d'Europa League Conference alors qu'un départ de West Ham était évoqué ces derniers joueurs. Les Hammers ajouteront un troisième but par l'intermédiaire de Tomáš Souček (63'). Large victoire pour West Ham (3-0; 6-1) qui assure sa qualification en phases de groupes de Ligue Europa Conference.

ESPACE :

La Nasa s'apprête à faire décoller la mission Artémis vers la Lune

Le premier vol du programme Artémis, qui doit à terme permettre à l'Homme de revenir sur la Lune, doit décoller de Floride ce lundi 29 août 2022. Mais pourquoi vouloir à nouveau fouler le sol de notre satellite, cinquante ans après l'avoir fait grâce au programme Apollo ? Éléments de réponse avec Jean Blouvac, responsable du programme Exploration du Centre national d'études spatiales.

Gabegie financière pour les uns, quête romantique pour d'autres, la conquête spatiale suscite toujours de vifs débats quant à son utilité.

Ceux-ci vont immanquablement ressurgir en cette fin du mois d'août 2022, à l'occasion du décollage de la mission Artémis I premier volet du programme américain qui doit aboutir à un retour de l'humanité sur la Lune.

À la veille du lancement de cette mission, Jean Blouvac, responsable du programme « Exploration et vol habité » du Centre national d'études spatiales (Cnes), revient pour Ouest-France sur les principaux termes de ce débat spatial.

Pourquoi retourner sur la Lune alors que la situation sur Terre peut sembler critique, notamment d'un point de vue environnemental ?

La situation sur Terre mérite le plus grand intérêt. Il faut se focaliser là-dessus, on en est tous conscients. Et le secteur spatial contribue à cela, avec ses moyens d'observations et ses données, qui permettent de comprendre ce qu'il se passe. Par ailleurs, la volonté d'exploration est une caractéristique humaine. Depuis la nuit des temps, l'Homme a envie d'étendre son domaine d'activité. Et aujourd'hui, les nouvelles limites se trouvent au-delà de l'orbite basse terrestre. Car la Station spatiale internationale est habitée depuis maintenant plus de vingt ans, donc les prochaines étapes, ce sont la Lune et Mars, où l'on peut raisonnablement espérer aller aujourd'hui. Mais il ne faut pas voir cela comme un plan B pour la planète.

Que répondez-vous à ceux qui pensent que la conquête spatiale, et notamment ses projets lunaires, mobilise trop de moyens financiers ?

Présenté comme ça, par des coûts en milliards, ça donne l'impression de coûter vraiment très cher. Mais ramené à l'économie mondiale, ça représente des montants nettement moins importants. Au niveau européen, si on regarde le budget de l'exploration spatiale rapporté au nombre d'habitants, on est à quelques euros par habitant. Et aujourd'hui, la filière spatiale participe à l'économie de manière générale. Ce n'est pas un gaspillage !

Dans les années 1960 et 1970, le programme Apollo de la Nasa avaient déjà permis à 6 vols d'alunir. Quelles avancées scientifiques avaient permis ces missions ?

À ce moment-là, le contexte était un peu différent. C'était une course politique entre l'URSS et les États-Unis. La science était un peu plus anecdotique. Le challenge, c'était d'être capable techniquement d'y aller.

Mais les recherches accomplies pour mener à bien ce programme avaient permis de faire des progrès plus terre-à-terre…

Oui. Dans le spatial, on travaille sous forte contrainte, et cela nous oblige à faire des découvertes qui sont très utiles, y compris sur Terre. Techniquement, il y a par exemple eu des progrès sur les couches isolantes, qui permettent des évolutions fondamentales dans le domaine de la thermique. Il y a aussi eu des innovations dans la gestion des piles à combustibles ou des panneaux solaires. Parmi les choses plus anecdotiques, je crois aussi que le velcro avait été inventé à cette occasion. Le programme Apollo avait par ailleurs permis une évolution fantastique dans le domaine de la gestion de projet, et l'évolution des méthodes de travail s'est ensuite généralisée.

Aujourd'hui, quels sont les buts scientifiques du retour sur notre satellite ?

Aller sur la Lune permet d'améliorer notre compréhension de la formation du système solaire et du système Terre-Lune. L'avantage de la Lune c'est qu'elle est peu soumise à des phénomènes sismiques et ne connaît pas d'érosion liée à une atmosphère. Elle garde donc des traces de l'histoire sur des échelles de temps bien plus grandes que ce qu'on peut avoir sur Terre. Et depuis Apollo, nos moyens d'analyses et les théories ont évolué. On a donc tout intérêt à continuer à faire ces recherches. Par ailleurs, Apollo ne s'était concentré que sur une seule partie de la Lune, celle au Nord-Ouest de l'équateur lunaire. Là, le programme Artémis vise le pôle Sud de la Lune, où l'on va trouver des cratères avec la permanence d'eau dans des zones très froides qui restent totalement à l'ombre.

Retourner sur la Lune est aussi décisif dans l'optique d'un voyage vers Mars.

Oui, la Lune, c'est une étape intermédiaire. Retourner sur la Lune vise d'abord à apprendre à travailler dans l'espace lointain, au-delà de la protection du champ magnétique terrestre qu'on peut avoir dans l'ISS. Lorsqu'on sera sur Mars, il faudra une autonomie quasi totale. Donc, sur la Lune, on va apprendre à vivre de manière autonome. Travailler au contact du sol, se déplacer, disposer d'énergie… Ce sont des activités qu'il faut rendre le plus autonome possible, dans des conditions encore relativement sûres et maîtrisables avant d'aller plus loin. Aller sur la Lune permet d'y travailler en ayant une sorte de contrôle, avec ce qu'on sait faire en orbite basse, tout en étant un peu plus loin. Mais sans tenter le grand saut directement.

Va-t-on s'installer durablement sur la Lune ?

Oui, la philosophie, maintenant, c'est de travailler de façon durable. Ça fait partie de l'objectif d'apprendre à travailler sur la Lune. Est-ce que l'occupation sera absolument permanente ? C'est ce qui est en cours de définition. Ce n'est pas finalisé.

Peut-on à terme envisager la création d'un « village lunaire » ?

Je ne sais pas si on peut parler d'un « village lunaire ». Mais oui, le programme Artémis parle d'un space camp sur la Lune. La Chine a aussi un programme de développement qui propose une station sur la lune, qui est aussi imaginée dans un esprit de coopération internationale. Ces deux projets vivent en parallèle.

Justement, n'y a-t-il pas aussi un intérêt politique pour certains pays, notamment les États-Unis, à retourner sur la Lune de la sorte ?

D'abord, c'est parce que l'évolution technologique est telle que cela devient envisageable, et pas seulement sur un coup d'éclat comme c'étaient le cas pour les missions Apollo. Après, c'est sûr que le fait que les Chinois envisagent d'y aller aussi recréer une petite course à l'espace.

Skull and Bones

Un premier jeu PC compatible DLSS, FSR et XeSS

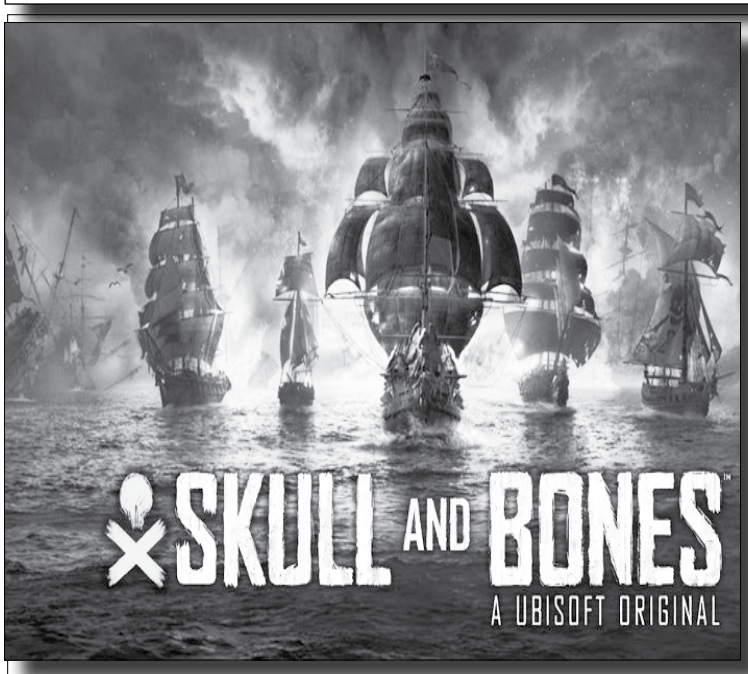

Les géants de la carte graphique rivalisent d'ingéniosité afin que la balance penche de leur côté… Encore faut-il que les jeux exploitent ces nouveautés techniques.

Petite Arlésienne du jeu vidéo, le Skull and Bones du Français Ubisoft a été présenté pour la première fois au cours de l'E3 2017 de Los Angeles. Il a finalement été annoncé pour une sortie le 8 novembre prochain, mais ce n'est pas le plus intéressant.

4K, HDR, écrans larges, multimoniteur…

En effet, alors que son jeu est fondé sur le moteur graphique Anvil conçu par son studio de Montréal, Ubisoft a trouvé un moyen que l'on parle davantage du jeu que de ses retards successifs : il se focalise sur l'aspect technique.

Ainsi, Ubisoft explique que la version PC de son jeu prendra notamment en charge la définition d'image 4K et le HDR tout en proposant, bien sûr, une vitesse d'animation non limitée et la prise en charge des écrans larges ou du multimoniteur.

Plus important encore, Ubisoft caresse dans le sens du poil les principaux acteurs du marché de la carte graphique en évoquant la compatibilité de Skull and Bones, au lancement, avec les méthodes de super-échantillonnage d'AMD (le FSR), d'Intel (le XeSS) et de NVIDIA (le DLSS).

DLSS vs FSR vs XeSS

Sans doute ajouté au dernier moment par Ubisoft, l›Intel XeSS n›est pas évoqué dans la vidéo ci-dessus. Celle-ci mentionne en revanche la prise en charge du ray tracing et la présence de très nombreux réglages dans les options graphiques du jeu. C›est heureux.

De fait, Skull and Bones sera le premier jeu à prendre en charge dès son lancement les trois techniques et à permettre une comparaison directe entre les solutions de nos principaux concurrents. Enfin, Ubisoft en profite pour évoquer les configurations requises pour profiter du jeu :

Réglages Low 1080p 30 IPS :

Processeur (Intel/AMD) : i7-4790 ou Ryzen 5 1600

Mémoire vive : 8 Go (Dual Channel)

Carte graphique : NVIDIA GeForce GTX 1060 ou AMD Radeon RX 570

Système d›exploitation : Windows 10 (64 bits)

Espace disque : 65 Go de disponibles

Réglages High 1080p 60 IPS :

Processeur (Intel/AMD) : i7-8700K ou Ryzen 5 3600

Mémoire vive : 16 Go (Dual Channel)

Carte graphique : NVIDIA GeForce RTX 2070 ou AMD Radeon RX 5700 XT

Système d›exploitation : Windows 10 ou Windows 11 (64 bits)

Espace disque : 65 Go de disponibles

Réglages High 1440p 60 IPS :

Processeur (Intel/AMD) : i7-9700K ou Ryzen 5 5600X

Mémoire vive : 16 Go (Dual Channel)

Carte graphique : NVIDIA GeForce RTX 3070 ou AMD Radeon RX 6800

Système d›exploitation : Windows 10 ou Windows 11 (64 bits)

Espace disque : 65 Go de disponibles

Réglages Ultra 4K 60 IPS :

Processeur (Intel/AMD) : i5-11600K ou Ryzen 5 5600X

Mémoire vive : 16 Go (Dual Channel)

Carte graphique : NVIDIA GeForce RTX 3080 ou AMD Radeon RX 6800 XT

Système d'exploitation : Windows 10 ou Windows 11 (64 bits)

Espace disque : 65 Go de disponibles

Selon cette fuite, l'iPhone 14 pourrait arborer une nouvelle couleur

Plus la prochaine keynote d'Apple se rapproche, plus les rumeurs vont bon train sur les prochains modèles d'iPhone.

Dernière trouvaille en date, le nouvel iPhone 14 pourrait bien se doter d'une robe aux tons violets, selon les angles choisis et la lumière du moment.

L'information reste à prendre avec des pincettes… mais après tout, pourquoi pas ?

Le 7 septembre prochain aura lieu la keynote de la marque à la pomme pour présenter l'iPhone quatorzième du nom. Mais en attendant, une vidéo trouvée sur Weibo et partagée sur Twitter par l'utilisateur « DuanRui » laisse entrevoir, 6 secondes durant, ce qui pourrait être un iPhone 14 Pro dans une robe bleue encore inconnue.

Il faut dire que si, selon WCCFTech, il reste plausible qu'Apple songe à faire évoluer les actuels coloris bleu et bleu alpin proposés pour ses iPhone 13 et iPhone 13 Pro, l'information ne peut encore être confirmée. Ce qui est encore plus surprenant, c'est que suivant la lumière à laquelle est exposé cet iPhone, des tons violets prennent le pas sur le bleu. Une innovation qui apparaîtrait comme surprenante, tant l'entreprise de Cupertino reste particulièrement traditionnelle en ce qui concerne les couleurs de ses smartphones.

Ce ne sera, de toute manière, certainement pas la dernière rumeur à apparaître avant le dévoilement du cru 2022 du côté d'Apple, mais si une telle évolution devenait réalité, cela aurait de l'allure.

En Bref...

Grèves à répétition (2019), Covid-19 (2020/2021), inflation galopante (2022)… autant d'arguments qui poussent les Français, parfois bon gré mal gré, à se réapproprier le vélo. En cette rentrée, ceux que l'on appelle désormais les « vélotafeurs» et qui se rendent à leur travail en deux roues seront sans doute encore plus nombreux.

Mais tout le monde n'a pas les moyens de s'offrir un vélo à assistance électrique (VAE) dont le prix moyen avoisine les 2.000 euros, contre 700 euros pour un classique vélo. Solution moins onéreuse : transformer un simple vélo en VAE. C'est ce que propose Teebike avec une solution toute simple que « 20 Minutes » a pu tester… une roue électrique proposée en kit.

Cinq minutes chrono. Il n'en faut pas plus pour installer sur une bonne vieille bicyclette la roue avant électrique développée par la société niçoise Teebike. Deux écrous à dévisser et à revisser et voilà votre monture métamorphosée en VAE ! L'idée n'est pas nouvelle. Déjà, en 2015, une autre société française nommée Rool'in avait imaginé pareil concept. Mais alors, le VAE n'avait pas le succès qu'il connaît aujourd'hui.

C'est en découvrant un cimetière de vélo et la catastrophe écologique qu'il représentait que Laurent Durrieu, entrepreneur, aurait décidé de reprendre cette idée, de la développer, et de créer Teebike.

Tous les vélos, toutes les tailles

Soit une roue électrique disponible dans toutes les tailles (de 20 à 29 pouces), qui intègre de l'électronique, un moteur de 250 watts et une batterie de 320 wh. Autonomie annoncée : environ 60 km. Connecté en Bluetooth, l'ensemble (livré avec un support de guidon pour smartphone) fonctionne avec une application qui permet de contrôler son kilométrage, sa vitesse, l'autonomie restante, mais aussi de profiter de trois niveaux d'assistance et d'un mode « Boost » pour une assistance renforcée dans les côtes. Pas question d'arriver au boulot la chemise trempée…

Nous avons pu tester la roue Teebike, au cœur de Paris, montée sur un vieux vélo. Résultat : si le confort d'un véritable VAE n'est pas tout à fait au rendez-vous, l'aide apportée au pédalage est indiscutable. L'entraînement par roue avant, qui peut occasionner des dérapages sur du gravier, n'a pas notre préférence (on lui préfère l'entraînement par un moteur central et la roue arrière), mais il permet ici de transformer un vélo ordinaire en VAE en un tournemain. Une roue arrière électrifiée aurait été plus contraignante à substituer. D'autant que, selon Teebike, de nombreux cyclistes qui ont adopté sa roue l'utilisent en semaine pour le travail et la remplacent parfois le week-end par la roue d'origine pour des sorties à vélo plus classiques ou sportives.

Acupuncture

Pour quelles affections est-elle efficace?

Les études cliniques valident les effets des petites aiguilles avec un haut niveau de preuve pour le traitement des douleurs, des migraines et des céphalées.

Dans la médecine traditionnelle chinoise dont elle est un des éléments, l›acupuncture vise à équilibrer l›énergie vitale, le Qi (prononcer « tchi »), et à réguler ainsi le fonctionnement des organes. La méthode ? Stimuler, essentiellement à l›aide de fines aiguilles, certains des 361 points localisés sur les 20 méridiens où le Qi circulerait à la surface du corps.

Selon cette médecine, la maladie, ainsi que la douleur ou tout autre symptôme résultent d›une mauvaise circulation du Qi. La fluidifier maintiendrait donc le corps en bonne santé et la rétablir permettrait de favoriser la guérison en restaurant le bon fonctionnement des organes.

L'acupuncture a donc une visée préventive, mais également curative, avec de larges indications, puisqu'elle ne se focalise pas sur un organe à traiter, mais sur tout un organisme à équilibrer. Si l'existence biologique du Qi et des méridiens reste globalement un mystère, non validé par la science, des effets cliniques ont été observés.

Un antidouleur efficace

Pour en savoir plus, près de 13.000 essais cliniques ont été menés depuis les années 1970. Il s'agit pour une part de protocoles dits randomisés où l'on compare l'acupuncture à l'absence de traitement ; ou à un autre traitement ; et même à un placebo en utilisant des aiguilles rétractables mimant l'effet des aiguilles réelles.

En 2014, l'ensemble de ces résultats a été expertisé par l'équipe Inserm du Pr Bruno Falissard. Cette étude a conclu à un haut niveau de preuves pour les céphalées et les migraines (conséquence, elle est présente dans les nouvelles recommandations 2021 de la Société française d'études des migraines et céphalées) ; pour de nombreuses douleurs (articulaires, musculo-squelettiques et postopératoires), mais aussi pour les nausées et les vomissements - notamment ceux liés à la chimiothérapie -, et certaines allergies.

Un niveau de preuves modéré a également été établi pour certaines neuropathies, les douleurs gynécologiques, les troubles psychiatriques (anxiété et dépression) ou digestifs (constipation, intestin irritable…) et pour le traitement de séquelles des accidents vasculaires cérébraux.

«Une médecine fortement personnalisée»

Ainsi, l'acupuncture a gagné sa place dans le milieu médical, avant tout pour le traitement des douleurs. Elle offre un complément intéressant lorsque la médecine conventionnelle n'est pas en mesure d'apporter seule un soulagement satisfaisant. Notamment pour ceux prenant certains traitements médicamenteux, tels les opiacés, aux effets secondaires parfois violents.

« Les essais randomisés contrôlés sont indispensables pour valider les usages des interventions non médicamenteuses, notamment l›acupuncture, précise le Pr Julien Nizard, président du Collège universitaire de médecines intégratives et complémentaires. Néanmoins, ils n›offrent sans doute qu›une vision partielle de ses effets potentiels. Comme pour d›autres thérapies non pharmacologiques, il faut également tenir compte du retour d›expériences des praticiens experts, ainsi que de l'avis et des préférences des patients. C'est essentiel car il s'agit d'une médecine fortement personnalisée où la relation entre le patient et le praticien joue un rôle majeur dans l›amélioration des symptômes. Aussi nous faut-il développer davantage les études qualitatives afin de mieux sonder l'expérience vécue des patients et la relier à des critères d'efficacité. »

Grâce à ces études, le champ des indications thérapeutiques de l'acupuncture pourrait s'élargir dans les années à venir.

EAU

S'hydrater, pourquoi, comment?

Si l'on peut se priver de nourriture, il faut impérativement maintenir ses apports hydriques au quotidien. L'eau est la meilleure option.

Quelques jours sans eau, et nous passons de vie à trépas. Pas assez, et l'ensemble de nos fonctions physiologiques sont affaiblies : on se déshydrate. Dans sa simplicité, l'eau est essentielle au bon fonctionnement de l'organisme, qu'il s'agisse de réguler sa température, d'assurer le transport des nutriments jusqu'aux cellules, d'éliminer les déchets à travers l'urine, ou encore d'améliorer la lubrification des articulations.

Boire oui, mais combien ?

L'Autorité européenne de sécurité des aliments estime qu'il faut en moyenne 2 litres d'apport hydrique par jour quand on est une femme, et 2,5 litres lorsqu'on est un homme. Mais ces besoins s'entendent tous liquides confondus. Par exemple, la quantité d'eau à ingérer quotidiennement doit prendre en compte l'eau contenue dans les aliments : le chou-fleur ou l'aubergine, par exemple, sont constitués à 90% d'eau. Alors, quid des boissons ?

Café, thé, jus de fruits, lait… « L'eau est clairement la meilleure option », assure Pilar Galan, médecin nutritionniste et directrice de recherche à l'Inrae. Ce qu'a confirmé une étude relayée en septembre dernier par la chaîne d'information américaine CNN, qui a pointé le manque d'intérêt présenté par les boissons dites « rafraîchissantes».

Privilégier l'eau sans aucun sucre

Des chercheurs britanniques ont comparé l'hydratation apportée par 13 boissons différentes (eau, soda, boisson énergisante, jus de fruit, bière, café, thé, lait, soluté de réhydratation…) sur des volontaires âgés de 18 à 35 ans et en bonne santé, en examinant de près leurs urines. Seuls le soluté de réhydratation (contenant un peu de sucre, mais aussi du sodium et du potassium) et le lait ont montré des qualités par rapport à l'eau.

Pour la diététicienne Melissa Majumdar, ces conclusions confirment « beaucoup de choses que nous savions déjà », notamment que « des électrolytes comme le sodium et le potassium contribuent à une meilleure hydratation, tandis qu›à l›inverse, les calories contenues, par exemple, dans les boissons sucrées entraînent une vidange gastrique plus lente, donc une miction plus lente. » C›est pour cette raison que de nombreux nutritionnistes préconisent de boire de l›eau sans aucun sucre : le sucre peut faire prendre du poids et endommager les dents. Les solutés de réhydratation, eux, sont, comme leur nom l›indique, à réserver aux situations critiques et essentiellement prescrits chez l›enfant en cas de déshydratation sévère.

Boire… aussitôt que l›on a soif

Au total, le conseil donné à tout un chacun, c›est de boire quand la soif se fait ressentir. Éventuellement, la couleur de l'urine nous aide à trancher : si elle est très foncée, cela signifie qu›il faut boire davantage d›eau, si elle est quasi transparente, c'est que l'on a largement assez bu.

Bien que rares, des cas d›hyperhydratation peuvent survenir en période de canicule chez les personnes âgées, dont la sudation est moindre et l›élimination rénale plus lente. Mais, comme le précise le Dr Pilar Galan, « lors d›une vague de chaleur, il faut évidemment s›assurer qu›elles boivent suffisamment, c›est-à-dire environ 1,5 litre par jour, tout en les rafraîchissant avec un ventilateur et un brumisateur ».

Comment conserver de la menthe fraîche ?

Une fois cueillies, les feuilles de menthe perdent vite leur fraîcheur. Pour qu'elles conservent leurs arômes intenses et leur parfum envoûtant, découvrez nos astuces.

Difficile de conserver la fraîcheur des feuilles de menthe une fois cueillies. Pour continuer à profiter de leurs arômes envoûtants, plusieurs astuces existent.

Séchée. Si vous choisissez de faire sécher les feuilles de menthe, il suffit de placer quelques jours ces dernières lavées entre deux torchons. Une fois les feuilles de menthe séchées, placez-les dans une boîte hermétique. Vous pourrez ainsi profiter des bienfaits de la menthe en tisane et/ou dans tous vos plats.

En bocal. Pour conserver la fraîcheur des feuilles de menthe, vous pouvez également placer un bouquet de feuilles dans un pot à confiture avec un fond d'eau. Veillez cependant à ce que les feuilles ne trempent pas dans l'eau, au risque de noircir. Couvrez le bocal d'un film étirable ou d'un sac de congélation refermable puis placez-le au fond de votre réfrigérateur. A chaque utilisation, refermez bien le pot et changez l'eau deux fois par semaine.

Congelée. Si vous préférez congeler les feuilles de menthe, il suffit de bien les laver, de les sécher, puis de les placer dans un sac congélateur ou une boîte. Une fois surgelées, elles seront parfaites pour donner du pep's à vos taboulés et autres salades.

En glaçons. Et si vous prépariez plutôt des glaçons de menthe fraîche ? Pour cela, lavez les feuilles puis mettez-les dans un bac à glaçons. Recouvrez-le d'eau et placez-le au congélateur. Lorsque vous souhaiterez utiliser les feuilles de menthe, il suffira de faire fondre le glaçon pour récupérer les herbes fraîches. Magique.

Comment éviter que les sardines collent au barbecue ?

À chaque fois c'est la même chose, les sardines grillées au barbecue sont une réussite mais le barbecue, lui, ne ressort pas indemne. Alors, pour éviter que les sardines collent, voici quelques astuces.

Les sardines au barbecue, on adore ça ! Mais quand celles-ci viennent se coller aux grilles c'est beaucoup moins appétissant. Oignon, citron, vinaigre... mille et une astuce pour des sardines et un barbecue impeccable.

Arroser du vinaigre blanc

Prenez les sardines et versez un peu de vinaigre blanc sur la peau du poisson. Ensuite, les cuire tout simplement au barbecue. Cette technique efficace et rapide vous changera la vie.

Utiliser de l'oignon

L'oignon est très pratique pour éviter que le poisson accroche aux grilles du barbecue. Avant cuisson, couper un oignon en deux, frottez-le sur la grille et vous verrez le poisson se décoller sans aucun effort.

Chauffer des rondelles de citron

Faites chauffer votre barbecue et déposez un lit de rondelles de citron, mettez les sardines dessus et cuire comme d'habitude. Cette astuce évite aux sardines d›être en contact direct avec les grilles et leur apportera un délicieux goût citronné.

Poser du papier aluminium

L'astuce la plus simple reste bien entendu le papier aluminium. Pour cela, il vous suffit de poser une feuille de ce papier sur le barbecue.

Prendre une plaque émaillée

Pour ceux qui ne souhaitent pas ajouter d'ingrédient et cuisiner les sardines au naturel, il vous suffit d'utiliser une plaque émaillée à positionner sur le BBQ. Un produit que vous trouverez facilement en grande surface.

Comment faire des glaces à l'eau ?

Pour 6 glaces à l'eau

Pour faire des glaces à l'eau, vous n'aurez besoin que de quelques ingrédients et un peu de patience

Eau

Sirop de fruits

Framboises, fraises, pastèques…

Moule à esquimaux

Préparation :

`1. Versez de l'eau dans vos moules à esquimaux, puis ajoutez-y du sirop selon vos goûts.

2. Déposez quelques morceaux de fruits dans le mélange d'eau et de sirop, tout en prenant garde à ne pas faire déborder l'eau des moules.

3. Déposez au congélateur pendant au moins 1h. Dégustez !

Comment faire des esquimaux sans moule ?

Si vous n'avez pas de moules à esquimaux, vous pouvez tout de même préparer des glaces à l'eau. Remplacez simplement votre moule par des gobelets en plastique ou des verrines dans lesquels vous mettre votre eau aromatisée, ainsi que vos fruits. Laissez prendre au congélateur pendant 30 minutes, puis lorsque l'eau commence à congeler, glissez-y un bâtonnet, puis laissez 30 minutes à 1 heure de plus avant de déguster vos glaces à l'eau !

Coupe pixie : Et si on osait la pixie cut ?quoi ?

Envie de couper vos cheveux longs au profit d'une coupe courte? Misez sur la pixie cut (coupe pixie), une coupe à la garçonne qui allie originalité et féminité.

Au fil des saisons, elle est devenue une coiffure incontournable au même titre que la coupe au carré. La pixie cut ou coupe pixie, est une coupe à la garçonne de plus en plus plébiscitée chez les people comme Emma Watson ou encore Jennifer Lopez.

C'est dans les années 60 qu'apparaît la coupe pixie, popularisée par le mannequin britannique Twiggy, emblème de cette décennie, qui a également marqué l'histoire de la beauté avec ses paupières unies colorées et son ras de cils inférieurs en éventail. Depuis les Sixties, la coupe pixie, aussi appelée Pixie cut, séduit les femmes de toutes les générations, désireuses d'affirmer leur forte personnalité à travers une coupe courte radicale.

C'est quoi une coupe de cheveux pixie ?

La Pixie cut est une coupe courte qui se caractérise par une nuque courte et une longue mèche sur le devant de la tête. Elle se distingue d'une coupe garçonne par sa rondeur et sa féminité, qui adoucissent la coupe, sans pour autant perdre son caractère rock. Cette coupe androgyne mélange les styles, jouant astucieusement entre une base courte masculine et des longueurs maîtrisées qui apportent une touche féminine à la coiffure. Malgré les cheveux courts, la coupe pixie est loin d'être restrictive puisqu'il est possible de la twister avec une frange effilée, une large mèche sur le côté ou encore des longueurs descendant des tempes aux maxillaires. Elle offre de nombreuses variations de styles, ce qui en fait une coupe courte très appréciée, notamment chez les stars comme Jennifer Lawrence, Louise Bourgoin ou encore Scarlett Johansson.

Qui peut porter la coupe pixie ?

En principe, toutes les formes de visages peuvent arborer une coupe pixie, à condition qu›elle soit adaptée aux besoins du minois et à la nature du cheveu. Ainsi, une mèche sur le côté fera des merveilles sur un grand front ou un visage rond, car elle permettra de créer une asymétrie qui sublimera les traits.

Si vous avez les cheveux épais, nous vous conseillons d›opter pour une coupe pixie très courte ou des mèches d›une longueur significative qui pourront tenir en place avec le poids du cheveu.

Si vous avez les cheveux fins, une coupe pixie dégradée sera idéale afin de donner du volume et de la matière à la crinière. Vous l'aurez compris : il faut jouer avec les longueurs pour créer la coupe pixie qui vous conviendra le mieux ! Pour se faire, n›hésitez pas à aller voir un coiffeur-visagiste qui saura vous prodigueur les conseils nécessaires avant de sauter le pas.

Est-ce que la coupe pixie va aux femmes de 60 ans ?

A 60 ans et plus, la coupe pixie est parfaitement adaptée. Pour booster les traits du visage, portez-là avec l'arrière et les côtés très courts pour bien dégager le bas du visage. Pour le dessus de la chevelure optez pour une mèche sur le côté ou relevez complètement le tout pour une touche de modernité absolue.

Comment se coiffer avec une coupe pixie ?

Une coupe courte demande des attentions particulières pour garder sa forme. C'est pour cela qu'un rendez-vous régulier chez le coiffeur est indispensable pour rafraîchir une Pixie cut, notamment si vos cheveux poussent rapidement. En ce qui concerne le coiffage de votre coupe pixie, les cires et pâtes capillaires seront vos meilleures armes afin de donner du mouvement et de la texture à votre chevelure. Attention à ne pas utiliser de produits à la fixation trop forte, comme le gel et la laque, qui auront tendance à figer la coupe.

Festival international du théâtre expérimental du Caire:

Le metteur en scène Mohamed Cherchal encadre un atelier

Le metteur en scène et dramaturge algérien Mohamed Cherchal animera un atelier dédié au jeu du comédien dans le cadre des ateliers de la 29e édition du Festival international du théâtre expérimental du Caire prévu du 1 au 8 septembre prochain, indique un communiqué du Théâtre national algérien, Mahieddine-Bachtarzi.

En plus de cet atelier dix autres master-class sont prévus avec la participation de formateurs et d'artistes venus de Grèce, des Etats-Unis, du Canada et d'Egypte.

Le dramaturge Mohamed Cherchal a obtenu le prix de la meilleure représentation arabe de l'année 2020 pour la pièce théâtrale «GPS» (produite par le TNA en 2019) et qui a également remporté les prix de la meilleure mise en scène et da la meilleure interprétation masculin à la compétition officielle des 22e Journées théâtrales de Carthage en Tunisie en 2021.

Le Festival international du théâtre expérimental du Caire verra la participation de 44 pièces théâtrales de différents pays du monde et prévoit une compétition officielle pour 14 spectacles en lice, en provenance d'Egypte, de Tunisie, du Koweït, de Syrie, d'Irak, d'Italie, du Canada et des Etats-Unis.

Il est prévu dans le cadre de la compétition des courts spectacles, la participation de 16 courtes pièces de théâtre d'Egypte, de Libye, d'Emirats arabes unis et de Suisse, ainsi que des spectacles des clubs du théâtre expérimental et de 14 autres spectacles de troupes égyptiennes.

Créé en 1988, ce festival est une opportunité pour présenter des spectacles du théâtre expérimental de tous les pays du monde et distinguer les meilleurs mises en scène ainsi que plusieurs personnalités du 4e art, outre l'organisation de plusieurs conférences spécialisées.

De Marilyn à Timothée Chalamet, les icônes d'hier et d'aujourd'hui ont rendez-vous à la Mostraestimée à plus d'un milliard de dollars

Une nouvelle génération de stars, un biopic-évènement et une compétition marquée par la présence de Netflix: la 79e Mostra de Venise frappe fort, dès son ouverture mercredi.

Vingt-trois films sont en lice pour le Lion d'Or, décerné le 10 septembre, dans un festival qui fait plus que jamais figure de rampe de lancement pour Hollywood, présent en force, avant la saison des Oscars.

Le plus attendu est une version romancée de la vie de Marilyn Monroe, « Blonde », inspiré d'un roman de Joyce Carol Oates, et interprétée par l'actrice et ancienne James Bond girl, Ana de Armas.

En gestation depuis une dizaine d'années, le film sera montré peu de temps après les soixante ans de la mort de l'actrice au statut d'icône.

C'est l'une des quatre productions Netflix en compétition cette année: Venise est devenu une place de choix pour la plateforme, qui ne peut pas prétendre aux trophées cannois car ses films ne sortent pas en salles en France. Pour cette 79e édition, la plateforme présentera également le film d'ouverture, « White Noise », du New-Yorkais Noah Baumbach.

Le réalisateur de « Frances Ha» et « Marriage Story », parfois qualifié de nouveau Woody Allen, y adapte la star des lettres Don DeLillo, avec sa compagne Greta Gerwig et Adam Driver.

Parmi les autres cinéastes réputés en compétition, le réalisateur oscarisé Alejandro Gonzalez Inarritu (« The Revenant », « Birdman »), pour un film en forme de retour aux sources au Mexique, Joanna Hogg (« The Souvenir ») ou Martin McDonagh (« Three Billboards»).

La relève

Si le jury présidé par l'actrice américaine Julianne Moore est quasiment paritaire, la compétition reste déséquilibrée, avec huit réalisatrices seulement, un an après le sacre de la Française Audrey Diwan pour « L'évènement », sur l'avortement.

Côté people, Penelope Cruz, Cate Blanchett, en cheffe d'orchestre dans « Tar », Catherine Deneuve qui doit recevoir un Lion d'Or d'honneur, Colin Farell et Willem Dafoe pourraient faire le déplacement sur le Lido.

Et toute une nouvelle génération prête à prendre la relève pourrait goûter aux charmes de la lagune: Timothée Chalamet, 26 ans, qui avait enflammé le tapis rouge l'an dernier avec « Dune », fête ses retrouvailles avec le réalisateur de « Call Me By Your Name », Luca Guadagnino, dans un film présenté comme une « romance cannibale ».

Le phénomène de la pop britannique Harry Styles, 28 ans, fera-t-il un crochet par les sables vénitiens ? Il est au générique avec Florence Pugh de « Don't Worry Darling », hors compétition, signé de sa compagne Olivia Wilde.

Et la graine de star de l'année pourrait être Sadie Sink, 20 ans, révélée dans la série « Stranger Things », qui donne la réplique à Brendan Fraser en père de famille obèse dans « The Whale », de Darren Aronofsky (« Requiem for a Dream »).

A côté du glamour, le vétéran des festivals internationaux de cinéma, fondé il y a 90 ans, n'oublie par la politique et les questions de liberté de création: son directeur Alberto Barbera a tenu à sélectionner, parmi les deux Iraniens en compétition, Jafar Panahi. Lion d'or pour « Le Cercle » en 2000, il a été récemment placé en détention pour y purger une peine de six ans pour « propagande contre le régime ».

Un documentaire ukrainien doit également être présenté hors compétition, quand le scandale des opiacés aux Etats-Unis sera au centre d'un documentaire choc.

La France a cinq films en compétition dont « Les enfants des autres » de Rebecca Zlotowski avec Virginie Efira, « Les miens », un portrait de famille signé Roschdy Zem, ou encore « Athena », une fiction de Romain Gavras, écrite et produite par Ladj Ly, sur une révolte en banlieue.

Après « The Father », qui avait remporté deux Oscars, le cinéaste-écrivain français Florian Zeller poursuit son rêve anglo-saxon en s'offrant Hugh Jackman, Laura Dern et à nouveau Anthony Hopkins pour « Le fils », adaptée de sa pièce sur les rapports père-fils.

LES 23 FILMS EN LICE POUR LE LION D'OR DE VENISE

Voici la liste des 23 films qui seront en lice pour le Lion d'or du meilleur film à la 79e Mostra de Venise, qui ouvre mercredi.

- Film d'ouverture : « WHITE NOISE » de Noah Baumbach (Etats-Unis, 136 minutes) avec Adam Driver, Greta Gerwig, Don Cheadle, Raffey Cassidy
- « IL SIGNORE DELLE FORMICHE » de Gianni Amelio (Italie, 134 minutes) avec Luigi Lo Cascio, Elio Germano, Leonardo Maltese, Sara Serraiocco
- « THE WHALE » (« La baleine ») de Darren Aronofsky (Etats-Unis, 117 minutes) avec Brendan Fraser, Sadie Sink, Hong Chau, Samantha Morton, Ty Simpkins
- « L'IMMENSITÀ » (« L'immensité ») de Emanuele Crialese (Italie, 97 minutes) avec Penelope Cruz, Luana Giuliani, Vincenzo Amato
- « SAINT OMER » d'Alice Diop (France, 122 minutes) avec Kayije Kagame, Guslagie Malanda, Valérie Dréville, Aurélia Petit
- « BLONDE » d'Andrew Dominik (Etats-Unis, 165 minutes) avec Ana de Armas, Adrien Brody, Bobby Cannavale, Xavier Samuel, Julianne Nicholson, Lily Fisher
- « TAR » de Todd Field (Etats-Unis, 158 minutes) avec Cate Blanchett, Noémie Merlant, Nina Hoss, Sophie Kauer, Julian Glover, Allan Corduner, Mark Strong
- « LOVE LIFE » de Koji Fukada (Japon/France, 123 minutes) avec Fumino Kimura, Kento Nagayama, Atom Sunada
- « ATHENA » de Romain Gavras (France, 97 minutes) avec Dali Benssalah, Sami Slimane, Anthony Bajon, Ouassini Embarek, Alexis Manenti
- « BONES AND ALL » de Luca Guadagnino (Etats-Unis, 130 minutes) avec Taylor Russell, Timothée Chalamet, Mark Rylance, André Holland, Chloë Sevigny
- « THE ETERNAL DAUGHTER » de Joanna Hogg (Etats-Unis/GB, 96 minutes) avec Tilda Swinton, Joseph Mydell, Carly-Sophia Davies
- « BARDO, FAUSSE CHRONIQUE DE QUELQUES VERITES » d'Alejandro Iñárritu (Mexique) avec Daniel Giménez Cacho, Griselda Siciliani, Ximena Lamadrid
- « SHAB, DAKHELI, DIVAR » (»Au-delà du mur ») de Vahid Jalilvand (Iran, 126 minutes) avec Navid Mohammadzadeh, Diana Habibi, Amir Aghaee

Vedettes de la rentrée littéraire, Champollion et Eli Cohen réveillent les mystères du monde arabe

Bientôt la rentrée littéraire. Septembre 2022 verra se déverser en librairie, comme le veut la tradition, plusieurs dizaines de nouveaux ouvrages . Le choix d'Arab News en français s'est porté sur deux romans dont l'action se situe dans le monde arabe : Champollion, le dernier voyage, de Claudine Letourneur d'Ison (éditions du Cerf, 2022) et Robert de Niro, le Mossad et moi, de Paule Darmon (édition L'Antilope, 2022)

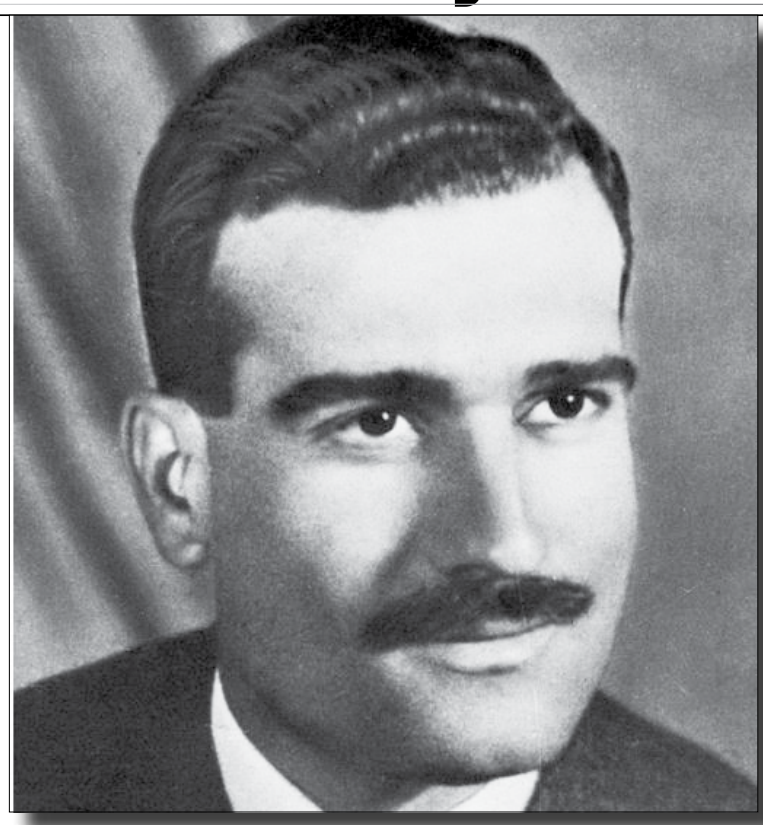

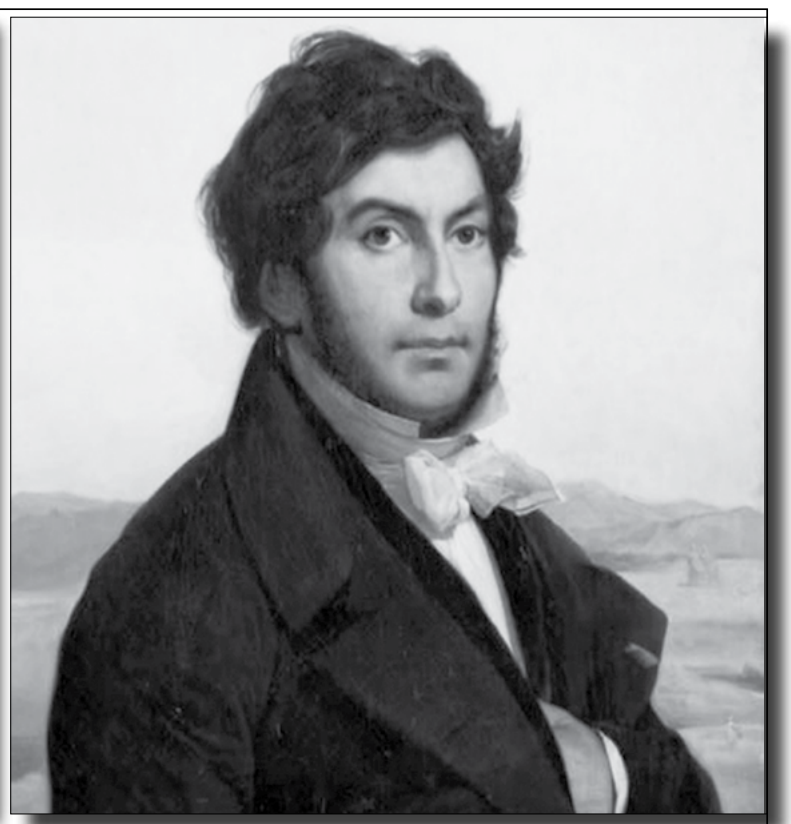

Champollion en Égypte, un périple initiatique

Quel archéologue en herbe n'a pas été fasciné par Jean-François Champollion, premier déchiffreur des hiéroglyphes et père de l'Égyptologie ? Claudine Letourneur d'Ison, elle-même passionnée pour l'Égypte dès l'adolescence, journaliste, auteure de plusieurs ouvrages dont des biographies consacrées à de grands égyptologues, réalise des documentaires pour la télévision. Ses voyages répétés depuis quinze ans en Égypte, ses innombrables lectures sur la civilisation égyptienne et la littérature contemporaine lui ont forgé son regard singulier où passé et présent sont intimement liés.

Dans son dernier opus, Champollion, le dernier voyage, elle livre « le roman vrai de Champollion, du voyage en Égypte, du mystère des Pharaons, des révélations sur leurs temples et leurs tombes ». La quatrième de couverture annonce « un grand récit d'une passion orientale dévorante et d'une aventure scientifique époustouflante. L'épopée d'un homme qui fut le seul à décrypter l'histoire d'une civilisation vieille de 5 000 ans». « En 1828, six ans après avoir percé le secret des hiéroglyphes, Champollion se rend enfin sur les bords du Nil pour vérifier sa théorie. Puisant dans ses lettres et ses journaux, mais aussi de ceux de ses compagnons de voyage, Rosellini, L'Hôte, Lenormant, Claudine Le Tourneur d'Ison nous raconte ce périple initiatique. C'est en écrivaine qu'elle nous décrit la folle chevauchée d'un homme qui, le crayon à la main, croquant et rédigeant sur le vif ce qu'il voit, dévoile aux générations futures un passé énigmatique, révolu, mais éternellement fascinant.

Une fresque colorée qui nous entraîne, d'un pas allègre, sur les traces de l'immense savant français sans lequel l'Égypte, comme le Sphinx, nous serait restée muette » dit le résumé.

L'espion qui voulait être aimé (du Mossad)

Né en 1924 à Alexandrie, Eli Cohen est un juif égyptien qui fut le conseiller principal du ministère de la Défense syrien au début des années 1960. Un enchaînement de circonstances, provoqué par sa double identité arabe et juive, le pousse en 1944 à rejoindre le mouvement sioniste d'Alexandrie et participer aux actions clandestines consacrées à l'exfiltration des juifs d'Égypte en Palestine. Il rejoindra lui-même Israël en 1957 après la crise de Suez. Il veut intégrer le Mossad qui le refuse. Il travaille néanmoins pour le renseignement israélien et se lance dans une vie rocambolesque qui le mène de Syrie en Argentine où il change d'identité. En 1962, il se rapproche du parti Baas syrien, opposé au projet de République arabe unie qui inquiète Israël. Se présentant comme un arabe antisioniste, il organise alors à Damas des fêtes opulentes où sont invités les officiers et dignitaires du régime. L'alcool délie les langues, et Cohen recueille des renseignements précieux, notamment sur un projet syrien de détournement des eaux du Jourdain pour assoiffer Israël. L'un de ses principaux faits d'armes est d'avoir, dans ce cadre, indiqué à l'armée israélienne les positions de l'artillerie syrienne que Tsahal détruira lors de la Guerre des Six Jours en juin 1967. Mais Eli Cohen n'assistera pas à cette victoire, puisqu'il sera démasqué et exécuté par pendaison à Damas, sur la place Al Marjeh, le 18 mai 1965.

Plusieurs romans ont été inspirés de son histoire, mais aussi une série sur Netflix : The Spy, diffusée en 2019, avec Sacha Baron Cohen dans le rôle principal.

Écrivaine et peintre, Paule Darmon est née à Casablanca. Après la publication de son deuxième roman en 1985, elle arrête d›écrire des romans pour laisser libre cours à ses talents de peintre et de scénariste. Revenue à l'écriture quelques années plus tard, elle livre avec Robert de Niro, le Mossad et moi, un récit désopilant qui met en scène, en 1987, la scénariste Dora Bessis, prête à tout pour monter un film sur Eli Cohen. Elle veut appeler ce film Le loup de Damas et rêve d'avoir Robert De Niro dans le rôle de l'espion.

« S'entrecroisent alors deux histoires », lit-on en quatrième de couverture : « celle, haletante, d'Eli Cohen dont on souhaite jusqu'au bout que le destin sera différent, et celle, drôle et rafraîchissante, de Dora Bessis qui part à la conquête de la seule vedette qu'elle imagine pouvoir interpréter le rôle principal de son film, Robert De Niro ».

Le «printmaking», nouveau moyen d'expression

«In the Footsteps of Cai Lun II» (sur les traces de Cai Lun II), une exposition d'artistes utilisant le dessin et le «printmaking» (l'impression) comme principal moyen d'expression, se tiendra à la galerie Ayyam de l'avenue Alserkal, à Dubaï, jusqu'au 5 septembre.

Samia Halaby
«New Orleans Harbor» (Le port de la Nouvelle-Orléans)

L'exposition, dont le titre fait référence au fonctionnaire chinois considéré comme l'inventeur du processus moderne de fabrication du papier, «réunit un groupe d'artistes qui utilisent le dessin et l'impression comme support principal», indique le site de la galerie. Parmi eux figure la célèbre artiste palestinienne Halaby, dont la sérigraphie peinte est typique de ses œuvres pionnières de l'abstraction contemporaine.

Athier Mousawi
«Nothing is Certain…» (Rien n'est sûr…)

Le titre complet de cette œuvre est «Nothing is Certain, Everything is Melting, and that›s Okay 14» (Rien n›est certain, tout disparaît et ce n'est pas grave). La galerie décrit le travail de l'artiste irakien comme «des études de couleur et de composition spatiale». C›est un bel exemple de l'utilisation d›éléments tridimensionnels – technique propre à l'artiste – et de la manière dont il «parvient à trouver un juste milieu entre des formes organiques fluides et des formes géométriques dures».

Nihad al-Turk
«The Vanquished» (Le Vaincu)

Selon la galerie, l›un des thèmes principaux de l›œuvre de l'artiste syrien est l'exploration de «l'endurance de l'homme au milieu des luttes de pouvoir entre le bien et le mal». Ses «portraits laborieux de Syriens dissidents», comme dans cette œuvre de 2015, «révèlent la nature maniaque de la main de l'artiste qui représente des figures stylisées avec des détails méticuleux à l›aide d›un stylo à bille».

Les chansons de Mireille Darc réunies pour la première fois dans un album

Pour la première fois, une trentaine de chansons de Mireille Darc sont réunies dans un double disque à l'occasion du cinquième anniversaire de la disparition de l'actrice, qui avait enregistré des titres composés spécialement pour la «grande sauterelle» par Serge Gainsbourg, Pierre Delanoë ou Frédéric Botton.

Publié dimanche par le label patrimonial Panthéon de Universal Music, ce double disque qui sort uniquement en vinyle, remet en lumière des chansons amusantes et parfois coquines que l'actrice a enregistré à partir de 1960, à l'image de «La Cavaleuse» et de «Drapeau noir», titres écrits et composés par l'»homme à la tête de chou».

Gilbert Bécaud et Jean-Jacques Debout ont aussi écrit plusieurs chansons pour Mireille Darc, sex-symbol des années pop et actrice fétiche et populaire d'Audiard et Lautner, avant de devenir dans les années 90 une documentariste engagée avec des reportages de référence sur la vie en prison ou le quotidien des prostituées.

«Mimi, si je devais dessiner la forme de ton univers, je lui donnerais la forme d'un cœur. Si je devais sculpter une femme, ce serait toi... Ton amour est mon paradis perdu», a écrit Alain Delon, dont elle fut la compagne pendant quinze ans, dans un message transmis samedi à l'AFP à l'occasion de la sortie du disque.

Mireille Darc est décédée le 28 août 2017 à l'âge de 79 ans. Atteinte depuis l'enfance d'un souffle au cœur, l'actrice avait été opérée à cœur ouvert à deux reprises en 1980 et 2013. Fin 2016, elle avait été victime de deux hémorragies cérébrales.

L'icône Serena Williams, égale de Beyonce ou Michelle Obama

Il y a l'immense championne de tennis Serena Williams et la star, assise à la même table que Beyonce, Oprah Winfrey ou Michelle Obama, dont l'aura et l'influence sont sources d'inspiration pour les femmes noires aux Etats-Unis.

Sa prodigieuse carrière (23 sacres du Grand Chelem en 27 saisons), à laquelle elle pourrait mettre un terme à 40 ans après l'US Open -qu'elle débutera mardi-, aura ouvert d'innombrables portes, repoussant en bien des domaines le champ des possibles.

Elle partage son formidable destin avec sa soeur aîné Venus, poussées par un père, Richard, qui voyait en elles «les deux prochains Michael Jordan du tennis féminin». C'est celui d'une enfant ayant grandi dans les années 1980 à Compton, alors repaire de gangs de Los Angeles, où les balles qui sifflaient n'étaient pas vraiment rondes et jaunes.

De quoi susciter des vocations: «j'ai grandi en la regardant jouer. Elle est la raison pour laquelle je joue au tennis», a récemment confié Coco Gauff, Afro-Américaine de 18 ans, finaliste du dernier Roland-Garros.

Serena a montré, comme Arthur Ashe avant elle dans le tennis masculin ou Tiger Woods dans le golf, qu'il était possible pour les Noirs de se faire une place dans ces microcosmes de Blancs, en dépit des nombreux obstacles, pour mieux dominer et même révolutionner la discipline.

Showbiz, mode et pop-culture

«En tant que joueuse de tennis noire, j'avais une apparence différente. Je parlais différemment. Je m'habillais différemment. Je servais différemment. Mais quand j'entrais sur le court, je pouvais rivaliser avec n'importe qui», résuma Williams il y a quelques années.

Et Serena ne s'est pas privée de décliner sa réussite dans d'autres domaines.

Elle est devenue une femme d'affaires accomplie (sa fortune est estimée à 260 millions de dollars par Forbes), faisant du showbiz, de la mode et de la pop-culture, d'autres terrains de jeu qui l'ont un peu plus «starisée» et sont autant de plateformes d'expression susceptibles de changer la donne.

Elle s'est fait remarquer dans le clip de «Sorry», single de Beyonce datant de 2016; les stars du hip hop et du R'n'B, de Kanye West à Drake en passant par Snoop Dogg, l'ont mentionnée dans des chansons; elle a fait une apparition dans la série populaire «Law & Order», mais aussi, plus culte encore, chez les Simpsons avec Venus; Jimmy Fallon l'a plusieurs fois invitée dans son Tonight Show sur NBC, et HBO lui a consacré une série «Being Serena».

L'éditeur DC Comics en a fait l'an passé une de ses super-héroïnes, «Wonderous Serena», dans une bande dessinée intitulée «Serving Up Justice», réservée au format numérique. Justice qu'elle sert avec Wonder Woman.

Briseuse de barrière

Pour ce qui est de côtoyer les «grands» de ce monde, elle n'est pas en reste, aussi proche du couple Obama que de Meghan Markle, qui l'a invitée à son mariage princier avec Harry, quand elle ne foule pas les tapis rouges, dont celui des Oscars cette année. Car Hollywood et Will Smith, récipiendaire d'une statuette, n'ont évidemment pas manqué de raconter dans «La méthode Richard», l'histoire des soeurs Williams et de leur père.

Serena fait aussi les couverture des magazines, comme Vanity Fair, avec une photo d'elle quasiment nue, enceinte de sept mois, prise par Annie Leibovitz, ou encore Vogue, à qui elle a annoncé cet été que le compte à rebours de sa retraite avait commencé.

Elle a aussi fait sien l'univers de la mode, participant à des défilés à la Fashion Week, au point d'avoir été la «muse» du créateur Virgil Abloh.

Mode qu'elle n'a jamais hésité à amener sur les courts, avec son équipementier historique Nike, adepte de combinaisons moulantes et autres tenues originales, quitte à enfreindre les règlements et à récolter des critiques, quand elle n'était pas l'objet d'attaques sexistes et racistes.Combattante acharnée sur les courts, Serena Williams n'aura pas oublié de l'être en dehors, profitant de sa notoriété pour soutenir «Black Lives Matter» et «MeToo» ou dénoncer les inégalités salariales hommes/femmes. Ce qui lui a valu un vibrant hommage de Michelle Obama: «Serena, merci pour tout ce que tu as fait pour briser les barrières et être une lumière positive dans ce monde.

Un quartier de Los Angeles s'élève contre le tournage de «Fast and Furious»

Un quartier de Los Angeles qui avait servi d'arrière-plan aux films « Fast and Furious » a été le théâtre vendredi de manifestations contre le tournage du prochain volet de la saga automobile, soutenant que ses rues subissaient depuis une épidémie de courses urbaines illégales.

Les habitants ont exprimé leur colère en amont du tournage prévu ce weekend à Angelino Heights, quartier historique proche du centre-ville de Los Angeles. L'endroit est le lieu de résidence fictif de Dominic Toretto, personnage incarné par l'acteur Vin Diesel dans la saga.

Il y est question de courses illégales, des « streets takeovers », littéralement « prises de contrôle des rues », où une foule se rassemble généralement la nuit pour voir des amateurs de voitures faire vrombir leurs moteurs à haute vitesse à travers les rues de la ville.

Pour Damian Kevitt, un riverain et fondateur de l'association SAFE, qui s'élève contre la pratique, « Fast and Furious » a permis de « glorifier une activité illégale » transformant Angelino Heights en une « destination touristique pour les courses de rue illégales ».

« Les vendredis, les samedis, les dimanches soir, il va y avoir, trois, quatre, cinq, six voitures à venir ici pour faire des 'burnouts', et des 'donuts' », des manœuvres où les conducteurs font crisser leurs pneus, assure Damian Kevitt.

« Il n'y avait pas de courses de rue dans le quartier avant que 'Fast and Furious' n'y soit tourné », ajoute-t-il.

Bella, une autre habitante qui n'a pas souhaité donner son nom de famille, affirme que ses enfants sont traumatisés en raison du bruit des voitures à l'extérieur de chez eux qui les réveille en pleine nuit.

Ils sont à présent trop effrayés pour aller jouer à l'extérieur dit-elle, car « ils ont vu quand les voitures deviennent hors de contrôle et qu'elles évitent de peu d'écraser des piétons au coin de la rue ».

Pour Bella, les studios Universal devraient déplacer le lieu de tournage ailleurs, tandis que SAFE exhorte la ville à installer des ralentisseurs et à instaurer une tolérance zéro pour les courses de rue.

L'association a également demandé à Universal d'ajouter une mention dans « Fast and Furious» incitant à ne pas prendre part à de telles courses.

Universal n'avait pas répondu dans l'immédiat aux sollicitations de l'AFP.

SEYBOUSE times
Quotidien indépendant d'informations générales
N°3336 Lundi 29 Août 2022- Prix: 15 DA - www.seybousetimes.dz

DGSN :
Appel au public au sujet d'une femme impliquée dans plusieurs affaires criminelles

La Direction générale de la Sûreté nationale (DGSN) a lancé un appel au public au sujet d'une femme impliquée dans plusieurs affaires criminelles, invitant toute personne ayant eu affaire à elle ou l'ayant vu à se rapprocher des services concernés à Alger, indique jeudi un communiqué des services de la Sûreté nationale.

«Conformément aux dispositions de l'article 17 du Code de procédure pénale et en application du mandat délivré par le parquet de la République près le tribunal d'El Harrach (Alger), la DGSN porte à la connaissance des citoyens que la dénommée 'H.M.A' est suspectée dans plusieurs affaires criminelles», lit-on dans cet appel joint d'une photo de la femme en question.

A cet effet, la DGSN a invité «toute personne ayant eu affaire à elle ou l'ayant vu à se rapprocher de bureau du juge d'instruction (première chambre) du tribunal d'El Harrach ou du commissariat le plus proche à travers le territoire national pour fournir des informations utiles à l'enquête», conclut le communiqué.

Tribunal d'Oran:
Lancement d'un appel à témoin concernant un individu poursuivi en justice

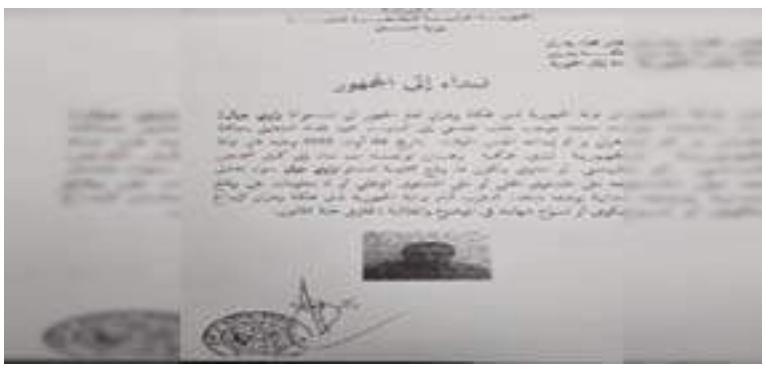

Le Parquet du tribunal d'Oran lance un appel à témoin à toute personne ayant eu affaire au dénommé Zaoui Djamel, poursuivi en justice et placé en détention préventive, à se rapprocher de ses services.

«Le Parquet du tribunal d'Oran informe le public que le dénommé Zaoui Djamel, poursuivi en vertu d'une requête introductive adressée à Monsieur le Doyen des juges d'instruction du tribunal d'Oran, a été placé en détention préventive le 4 août 2022», lit-on dans l'appel à témoin auquel est jointe la photo de l'individu en question.

Le Parquet lance «un appel à toute personne physique ou morale, victime du dénommé Zaoui Djamel ayant eu affaire à lui au niveau local ou national ou détenant, en qualité de témoin, des informations sur des faits similaires, à se rapprocher du Parquet du tribunal d'Oran pour déposer plainte ou faire déposition à ce sujet et faire valoir ses droits conformément à la loi», ajoute la même source.

Un ressortissant saoudien assassiné au Maroc

Un ressortissant saoudien a été assassiné au Maroc par des agents de sécurité d'un hôtel de la ville de Casablanca, ont rapporté vendredi des médias.

L'ambassade du Royaume d'Arabie saoudite au Maroc a été informée qu'»un citoyen saoudien a été tué par des agents de sécurité d'un hôtel, où il séjournait et avec qui il s'était disputé».

L'ambassade a indiqué dans un communiqué que l'enquête était toujours en cours après l'interpellation des mis en cause, ajoutant qu'elle suivait avec un «grand intérêt» cette affaire.

Accidents de la route en zones urbaines:
11 décès et 453 blessés en une semaine

Onze (11) personnes ont trouvé la mort et 453 autres ont été blessées en une semaine dans des accidents de la route survenus en zones urbaines, indique, jeudi, un communiqué de la Sûreté nationale.

Le bilan des accidents de la route enregistrés pendant la période allant du 16 au 22 août fait état d'une hausse du nombre des accidents (+37) et des blessés (+59) et d'une baisse du nombre de morts (-02), par rapport aux statistiques de la semaine passée.

Selon la même source, le facteur humain reste la principale cause de ces accidents à plus de 97%, notamment en raison du non respect du code de la route et de la distance de sécurité, l'excès de vitesse et au manque de concentration au volant ainsi que d'autres raisons liées à l'état du véhicule.

La Direction générale de la Sûreté nationale (DGSN) réitère son appel aux usagers de la route à la prudence et au respect du code de la route, les invitant à redoubler de vigilance sur les routes.

Elle rappelle que le numéro vert (15-48) et le numéro de secours (17) restent à la disposition des citoyens 24/24h.