Interpol salue le professionnalisme de la Police algérienne nationale

P.24

SEYBOUSE times
Quotidien indépendant d'informations générales
N°3403 Jeudi 01 Décembre 2022 - Prix: 20 DA - www.seybousetimes.dz

Nous informons nos fidèles lecteurs et lectrices de l'ouverture d'un site web. Veuillez le consulter au : www.seybousetimes.dz

Le groupe automobile STELLANTIS signe le cahier des charges

L'usine FIAT Algérie produira dans une 1ère étape 60.000 véhicules/an

P.05

MINISTRE DU TRAVAIL

Insertion de plus de 600.000 personnes dans des postes d'emplois permanents en 2022

P.04

ANNABA

RÈGLEMENTATION ROUTIÈRE : Des feux tricolores de signalisation en panne

P.07

ANNABA / CNAS

Portes ouvertes consacrées à la prévention des accidents du travail et des maladies professionnelles

P.06

Décès du Général à la retraite le moudjahid Mohamed Betchine :

Condoléances du Président Tebboune

Le président de la République, Chef suprême des Forces armées, ministre de la Défense nationale, M. Abdelmadjid Tebboune, a présenté ses sincères condoléances à la famille du Général à la retraite, le Moudjahid Mohamed Betchine, décédé mardi.

Le président de la République, Chef suprême des Forces armées, ministre de la Défense nationale, M. Abdelmadjid Tebboune, a présenté ses sincères condoléances à la famille du Général à la retraite, le Moudjahid Mohamed Betchine, décédé mardi, ainsi qu'à tous les personnels et cadres de l'Armée nationale populaire (ANP), priant Allah Le Tout-Puissant de l'accueillir en Son vaste Paradis et de prêter aux siens patience et réconfort. (A Allah nous appartenons et à Lui nous retournons).

La dépouille du général à la retraite Mohamed Betchine inhumée au cimetière des martyrs à Constantine

La dépouille du général à la retraite Mohamed Betchine, décédé mardi à l'âge de 88 ans, a été inhumée mercredi après-midi au cimetière des martyrs de Constantine.

L'enterrement s'est déroulé en présence du chef de cabinet du ministère des Moudjahidine et des Ayants droit, Hamid

Boucharef, de l'ancien président de la République, le Moudjahid Liamine Zeroual, des autorités civiles et militaires ainsi que de moudjahidine, de proches et d'amis du défunt.

Dans son oraison funèbre, M. Boucharef a rappelé les qualités du défunt qui, a-t-il dit, était un "nationaliste sincère qui a rejoint la glorieuse Révolution depuis sa tendre jeunesse et servi, après l'indépendance, le pays et l'Etat avec loyauté et abnégation".

Le président de la République, chef suprême des forces armées, ministre de la Défense nationale, M. Abdelmadjid Tebboune, avait présenté mardi ses sincères condoléances à la famille du défunt, priant Allah Le Tout-Puissant de l'accueillir en Son vaste paradis et de prêter aux siens patience et réconfort.

De leur côté, le président du Conseil de la nation, M. Salah Goudjil, le président de l'Assemblée populaire nationale (APN), M. Brahim Boughali, et le chef d'Etat-Major de l'Armée nationale populaire (ANP), le général d'armée Saïd Chanegriha, ont présenté leurs condoléances à la famille du défunt.

M. Benabderrahmane reçoit Lord Richard Risby

Le Premier ministre, M. Aïmene Benabderrahmane, a reçu mardi à Alger, Lord Richard Risby, envoyé spécial du Premier ministre du Royaume-Uni de Grande-Bretagne et d'Irlande du Nord, chargé de la promotion du partenariat économique avec l'Algérie, qui effectue une visite de travail en Algérie, indique un communiqué des services du Premier ministre.

"La rencontre a été l'occasion d'examiner l'état et les perspectives des relations bilatérales et les moyens de renforcer

la coopération entre les deux pays, notamment à travers la réactivation des mécanismes de coopération bilatérale et des cadres de l'action commune pour le développement et la diversification du partenariat algéro-britannique", précise le communiqué.

M. Benabderrahmane reçoit le ministre azerbaïdjanais de l'Energie

Le Premier ministre, M. Aïmene Benabderrahmane, a reçu mardi à Alger, le ministre azerbaïdjanais de l'Energie, Parviz Shabazov, qui effectue une visite de travail en Algérie, indique un communiqué des services du Premier ministre.

"Les discussions entre les deux parties tenues au Palais du Gouvernement ont permis de réaffirmer la qualité des relations historiques liant les deux pays, et leur volonté de renforcer la coopération bilatérale dans tous les domaines notamment dans le secteur de l'énergie et des mines, dont les deux pays recèlent de grandes potentialités et opportunités de coopération", précise le communiqué.

La rencontre s'est déroulée en présence du ministre de l'Energie et des Mines, Mohamed Arkab, précise-t-on de même source.

Lamamra reçoit le nouvel ambassadeur du Venezuela et le nouveau représentant du HCR

Le ministre des Affaires étrangères et de la Communauté nationale à l'étranger, Ramtane Lamamra, a reçu, mardi, le nouvel ambassadeur de la République du Venezuela, Juan Bautista Arias Palacio, qui lui a remis les copies des lettres de créance l'accréditant en qualité d'ambassadeur auprès de l'Algérie, ainsi que le nouveau représentant du Haut Commissariat des Nations unies pour les réfugiés (HCR), Alistair Boulton, indique mercredi un communiqué du ministère.

La rencontre avec le nouvel ambassadeur du Venezuela était une opportunité pour évoquer "les relations historiques entre les deux pays et les moyens de les renforcer en concrétisation de la forte volonté des dirigeants des deux pays de construire un partenariat stratégique global", précise le communiqué.

M. Lamamra a reçu également le nouveau représentant du HCR qui lui a remis ses lettres d'accréditation auprès de l'Algérie, ajoute la même source.

A cette occasion, les deux parties ont évoqué la coopération entre l'Algérie et le HCR et les moyens de la promouvoir notamment pour répondre aux besoins des réfugiés sahraouis en Algérie.

A l'issue de la rencontre, M. Lamamra a exprimé ses vœux de succès et de réussite à ses deux invités, affirmant que toutes les facilités nécessaires leur seront assurées.

SEYBOUSE times
Quotidien indépendant d'informations générales

Edité par la S.A.R.L MEDIACOM PRESSE
Siège social : Commune El Bouni ZHUN Promotion Immobilière Yahia Abdelaziz, rez-de-chaussée
Annexe : 46 Emir Abdelkader - Annaba

Directeur general : Bicha salim
Directeur de la publication : Noureddine Boukraa
Directrice de la rédaction : Bicha Bariza Nesrine
Tél/Fax : 038 45 58 35
Tél/Fax : 038 45 58 36
Tél/Fax : 038 45 58 37
Email: redactionseybouse@gmail.com

P.A.O SEYBOUSE Times
Site web: www.seybousetimes.dz
Email: redaction@seybousetimes.dz
contact@seybousetimes.dz
Facebook : SEYBOUSE TIMES
Impression : SIE Constantine
Diffusion : EURL K.D.P.A cité Benzekri Bât F N ° : 424 Constantine

Pour votre publicité, s'adresser à l'entreprise nationale de communication d'édition et de publicité, ANEP. SPA, 1 AVENUE PASTEUR ALGER
TEL : 021/71 16 64
021/73 71 28
FAX : 021/73 95 59
021/73 99 19

Les manuscrits, photographies ou tout autre document et illustration adressés ou remis à la rédaction ne seront pas rendus et ne feront l'objet d'aucune réclamation. Reproduction interdite de tous articles sauf accord de la rédaction

Réunion du gouvernement consacrée au programme de développement complémentaire de Tissemsilt

La réunion du gouvernement consacrée au programme de développement de la wilaya de Tissesmilt a débuté mercredi, sous la présidence du Premier ministre, M. Aïmene Benabderrahmane.

L'ordre du jour de la réunion du gouvernement, qui se tient au siège de la wilaya de Tissemsilt, sera consacré à l'étude et à la discussion de la feuille de route pour la mise en oeuvre du programme complémentaire de développement adopté par le Conseil des ministres, dimanche dernier.

Le Président de la République, M. Abdelmadjid Tebboune, avait ordonné au Gouvernement, lors du Conseil des ministres de dimanche dernier, de tenir sa réunion sur le programme complémentaire de développement de Tissemsilt, mercredi, dans cette wilaya et d'entamer sa mise en œuvre sur le terrain, et ce après l'approbation du Conseil des ministres.

Le Président de la République a souligné qu'au cours de ce Conseil du gouvernement, un certain nombre de points doivent être pris en compte, notamment "l'accélération de l'achèvement des travaux de la ligne ferroviaire reliant Tissemsilt et Boughezoul et l'initiation des travaux de réhabilitation des routes reliant la wilaya de Tissemsilt avec d'autres wilayas" avec "l'approbation du projet de la double voie de la route nationale N 14 reliant la wilaya de Tissemsilt à Khemis Miliana dans la wilaya d'Aïn Defla sur une distance de 84 km, en plus de son réaménagement".

Il a également instruit le gouvernement de prendre en compte, lors de cette rencontre, la question du "renforcement du programme de construction rurale de la wilaya en adéquation avec son caractère agricole et touristique, avec l'attribution d'assiettes foncières pour permettre aux familles de retrouver les métiers d'artisanat réputés de la région".

Cette réunion du gouvernement à Tissemsilt est la deuxième du genre à se tenir hors de la capitale. La wilaya de Khenchela avait accueilli une réunion similaire, le 12 décembre 2021, consacrée au programme de développement complémentaire de cette wilaya, rappelle-t-on.

Le Président Tebboune accorde une grande importance aux collectivités locales

Le ministre de l'Intérieur, des Collectivités locales et de l'Aménagement du Territoire, Brahim Merad, a mis l'accent, mardi à Alger, sur "la grande importance" accordée par le président de la République, M. Abdelmadjid Tebboune aux collectivités locales, soulignant que l'"Algérie avance à pas sûrs" sur la voie de la véritable démocratie pour instaurer une bonne gouvernance et un développement durable.

Présidant l'ouverture des travaux du séminaire de clôture des projets associatifs réalisés dans le cadre du programme de renforcement des capacités des acteurs du développement local "CapDel", M. Merad a précisé que "le Président Tebboune exprime, à chaque occasion, son grand intérêt pour les collectivités locales, en témoigne le lancement d'un atelier pour l'amendement des codes communal et de wilaya qui vise à réaliser un équilibre entre les pouvoirs, à définir les prérogatives de tous les intervenants, et à appuyer la démocratie participative au niveau local, ce qui permettra d'impulser une véritable dynamique de développement, notamment dans le domaine économique".

L'Algérie "avance à pas sûrs sur la voie de la véritable démocratie et de l'ouverture sur la société civile pour instaurer une bonne gouvernance et un développement durable, en adoptant une approche participative et de concertation à tous les niveaux, conformément aux principes constitutionnels", a-t-il soutenu.

"L'approche de développement ne marginalise et n'exclut aucun citoyen ou citoyenne, quelle que soit sa situation socioéconomique, partout où il se trouve dans le pays", a-t-il dit.

Cette approche exige la mise en place de mécanismes permanents de dialogue et d'action commune entre les autorités locales, la population et ses représentants, et la société civile locale, ainsi que la réhabilitation de la méthode de planification stratégique de développement qui met en avant les fondements et les potentialités des régions locales, pour apporter une valeur ajoutée à la population, à travers la création de richesses et de postes d'emplois et la mise à niveau des structures de base et des services publics, ajoute le ministre.

Placé sous le slogan "Développement local et démocratie participative", le programme CapDel s'intéresse à deux thèmes inscrits au cœur de la politique du ministère, a expliqué M. Merad, faisant savoir que CapDel "a misé sur le changement des mentalités et des pratiques, en ouvrant la porte aux communes pilotes afin de mener de nouvelles expériences, à même de conforter les liens entre les citoyens, de renforcer leur sentiment d'appartenance à leur collectivité locale et de consolider leurs relations avec les élus et avec l'administration".

Se félicitant de l'effort déployé par les acteurs, les encadreurs et les intervenants du programme CapDel, le ministre a insisté sur la nécessité d'"adopter une stratégie permettant de mettre à profit les expériences réussies en vue de les adopter et de les généraliser".

De leur côté, l'ambassadeur et Chef de la Délégation de l'Union européenne en Algérie, Thomas Eckert et la représentante résidente du PNUD en Algérie, Blerta Aliko, ont relevé avec satisfaction les résultats "positifs et encourageants" réalisés par le programme CapDel, exprimant leur disposition à poursuivre l'appui des collectivités territoriales sur la voie du développement local et de la démocratie participative en Algérie.

Le programme CapDel a permis de financer 36 projets au sein des collectivités locales, au profit de 7129 personnes, outre la création de 350 postes d'emploi au niveau de 8 communes pilotes (Djanet, Timimoun, Messâad, Babar, Ghazaouet, Djemila, Ouled Benabdelkader et El Khroub), a indiqué, pour sa part, le Directeur national du programme CapDel, Mohamed Dahmani.

En marge de ce séminaire de clôture organisé sous le slogan "projets associatifs et développement local durable", une exposition a été organisée sur les principaux projets réalisés dans le cadre de ce programme lancé par le Gouvernement algérien en 2017, en partenariat avec l'UE et le PNUD.

Le séminaire a été rehaussé par la présence de représentants des partenaires de CapDel, du Médiateur de la République, Abdelmadjid Ammour, de présidents d'instances nationales consultatives, d'élus locaux des communes pilotes, de représentants d'établissements publics et du Mouvement associatif national.

Insertion de plus de 600.000 personnes dans des postes d'emplois permanents en 2022

Le ministre du Travail, de l'Emploi et de la Sécurité sociale, Youcef Cherfa a déclaré, mardi à Alger, que plus de 600.000 bénéficiaires des deux dispositifs d'aide à l'insertion professionnelle (DAIP) et à l'insertion sociale (DAIS) ont été intégrés, en 2022, dans des postes permanents.

Répondant aux préoccupations des membres du Conseil de la Nation lors d'une plénière consacrée à la présentation et au débat du projet de loi complétant l'ordonnance 06-03 du 15 juillet 2006 portant statut général de la Fonction publique, le ministre a fait savoir que plus de 600.000 bénéficiaires des deux dispositifs d'aide à l'insertion professionnelle (DAIP) et à l'insertion sociale (DAIS) ont été intégrés en 2022 dans des postes permanents, précisant que la majorité d'entre eux sont diplômés des universités.

Le coût de l'insertion s'est élevé à 100 milliards de DA, a fait savoir le ministre, soulignant que les opérations d'intégration aux postes d'emplois permanents concernent les bénéficiaires des DAIP et DAIS qui sont encore en poste.

Répondant aux interrogations relatives au contenu du projet de loi présenté aux membres du Conseil de la nation, le ministre a souligné que la durée du congé accordé pour la création d'une entreprise a été fixée suite à une étude et à un travail coordonné avec des experts et des spécialistes du domaine.

Lors du débat du projet de loi, des sénateurs ont qualifié cet amendement de "nouveau jalon dans le processus de développement de l'économie nationale, qui a pour objectif d'encourager la création d'entreprises, promouvoir l'investissement générateur de richesses et créer de nouveaux postes d'emplois en développant l'esprit d'entrepreneuriat".

D'autres membres ont abordé nombre de préoccupations, dont la proposition de la révision de la durée du congé accordé pour la création d'entreprise.

Batna :
Rezig donne le coup de départ d'une caravane d'exportation de céramique vers Bahreïn et le Niger

Le ministre du Commerce et de la Promotion des exportations, Kamel Rezig, a donné mardi depuis le site de la zone d'activités Dhraa Bensebah de la commune de Tazoult (wilaya de Batna) le coup de départ d'une caravane d'exportation de céramique vers Bahreïn et le Niger.

Les deux cargaisons, qui sont parties de Batna, devenue ces dernières années un pôle national de céramique, comprennent 7.412 m2 de ce produit, selon les explications fournies au ministre, qui était accompagné du wali de Batna, Mohamed Benmalek et des responsables de la société exportatrice privée Ceram-Decor, lesquels ont indiqué que leurs premières expériences d'exportation remontent à 2018.

Sur site, le ministre a affirmé que la décision prise par le président de la République, M. Abdelmadjid Tebboune, de protéger cette industrie par son encouragement et l'interdiction de l'importation des mêmes produits, "a porté ses fruits par la satisfaction des besoins du marché national et l'orientation vers l'exportation".

M.Rezig a rappelé, à ce propos, les dispositions mises en place par l'Etat pour protéger ce produit local face à la concurrence étrangère et l'accompagnement des investisseurs dans ce domaine en vue de son développement et de parvenir vers l'autosuffisance et l'exportation.

Il a ajouté que le travail est actuellement fait pour développer certaines filières où l'Algérie détient de grands atouts compétitifs notamment par rapport aux

marchés africains et arabes, à l'instar de la céramique produit localement selon des normes et caractéristiques égales à celles des produits internationaux en vue de promouvoir les exportations.

"Nous recevons de grandes demandes dans ce domaine de pays voisins et d'autres pays", a affirmé le ministre du Commerce et de la Promotion des exportations qui a invité les producteurs à développer davantage leurs produits pour les exporter vers les pays africains et arabes,et augmenter les revenus hors hydrocarbures.

De son côté, le wali a souligné que Batna possède actuellement 11 unités de production de céramique employant 3.176 travailleurs.

Deux autres unités devront entrer en activité "au cours du premier semestre 2023" après la levée des entraves sur 83 projets d'investissement permettant la création de 6.058 postes d'emploi, a-t-il ajouté.

Au cours de 2022, pas moins de 53 opérations d'exportation hors hydrocarbures ont été réalisées pour plus de trois millions dollars US par 22 opérateurs économiques, s'est félicité le wali de Batna.

El-Menea :
Les efforts se poursuivent pour réceptionner le nouveau pôle urbain dans "les plus brefs délais"

Les efforts se poursuivent pour réceptionner le nouveau pôle urbain El-Menea/Hassi El-Gara ''dans les plus brefs délais'', a affirmé mardi à El-Menea le ministre de l'Habitat, de l'Urbanisme et de la Ville, Mohamed Tarek Belaribi.

S'exprimant lors d'une visite de terrain, M. Belaribi a indiqué que "les efforts du secteur se poursuivent pour réceptionner le projet du nouveau pôle urbain El-Menea/Hassi El-Garara dans les plus brefs délais".

Accompagné des autorités de la wilaya, le ministre s'est enquis de la cadence des travaux de réalisation de ce projet qui englobe 1.700 logements de différentes formules.

M. Belaribi a mis l'accent, à cette occasion, sur la nécessité d'accélérer le rythme des travaux d'aménagement afin de rattraper le retard et de permettre la livraison des logements dans les délais impartis.

Le ministre a procédé, en outre, à la pose de la première pierre du projet de réalisation de 60 logements de type public locatif (LPL) et d'un nombre similaire au niveau du même pôle urbain qu'abritera d'autres installations, notamment trois établissements éducatifs (école primaire, CEM et lycée), un siège de la police urbaine, dont les travaux seront entamés durant le premier trimestre 2023.

M. Belaribi a, à cette occasion, mis l'accent sur l'importance de ce

projet visant à répondre aux attentes et aspirations des citoyens, avant de se diriger vers le projet de réalisation de la nouvelle ville, où il a assisté à une présentation détaillée par les responsables et les bureaux d'études chargés du suivi de ce projet qui sera mis en chantier en 2023, a indiqué le ministre.

Le ministre a insisté sur le respect des délais de réalisation, soulignant l'importance qu'accorde le président de la République, M. Abdelmadjid Tebboune, aux projets des nouvelles villes.

Lors de cette visite, d'une journée, le ministre a tenu une réunion avec des cadres de son département ministériel, en présence des autorités de wilaya et élus locaux, durant laquelle des questions relatives à la situation actuelle et les perspectives du secteur dans la wilaya ont été débattues.

Des députés des deux chambres du parlement ont saisi l'occasion pour soulever certaines préoccupations et de proposer des solutions.

Le groupe automobile STELLANTIS signe le cahier des charges

L'usine FIAT Algérie produira dans une 1ère étape 60.000 véhicules / an

Le Groupe STELLANTIS a signé, mardi à Alger, le nouveau cahier des charges ainsi qu'une convention avec l'Agence algérienne de promotion de l'investissement (AAPI) en application de l'accord cadre signé octobre dernier portant lancement du projet de construction automobile en Algérie de la marque italienne "FIAT", filiale du groupe.

La convention a été signée conjointement par le directeur général de l'AAPI, Omar Rekkach et le représentant du groupe STELLANTIS, Boutahra Hakim en présence du ministre de l'Industrie, Ahmed Zaghdar et du directeur exécutif des opérations Afrique et Moyen-Orient du groupe, Samir Chorfan.

"Cette convention vient couronner la promulgation du décret exécutif N 22-384 du 17 novembre 2022, fixant les conditions et les modalités d'exercice de l'activité de construction de véhicules", d'après un communiqué conjoint du ministère de l'Industrie et du groupe STELLANTIS.

Il convient de rappeler que le ministère de l'Industrie et le groupe italien de construction automobile FIAT, filiale du groupe STELLANTIS avaient signé, le 13 octobre dernier, une convention-cadre portant développement de l'industrie automobile et la construction de véhicules de la marque italienne.

"Signé ce mardi au siège de l'AAPI, la convention est une étape majeure dans ce projet qui traduit les relations bilatérales privilégiées ainsi que la volonté des présidents des deux pays MM. Abdelmadjid Tebboune et Sergio Matarella", ajoute le communiqué.

A cette occasion, M. Zaghdar a relevé l'engagement du Groupe STELLANTIS quant au projet FIAT, qui représente une opportunité pour développer et

diversifier la filière automobile en Algérie.

"Nous voulons offrir aux consommateurs algériens des solutions de déplacement modernes et durables, à des prix abordables", a déclaré M. Chorfan.

L'usine automobile "FIAT" sera implantée dans la commune de Tafraoui dans la wilaya d'Oran sur une assiette foncière de 40 ha et une autre adjacente sur une superficie de 80 ha consacrée aux fournisseurs locaux et aux entreprises sous-traitantes, pour développer un véritable écosystème à travers un plan d'intégration local, dans le cadre d'un plan visant à améliorer les savoir-faire des acteurs existants en Algérie, et à trouver de nouveaux acteurs pour réaliser les moyennes d'intégration requises dans le cahier des charges.

La capacité de production initiale de l'usine sera de 60.000 véhicules/an à partir de la première année, et atteindra 90.000 véhicules/an, selon le communiqué.

Dans son plan stratégique de 2030, STELLANTIS a annoncé son ambition d'atteindre une capacité de production d'un (01) million de véhicules/an d'ici 2030 dans la région Afrique et Moyen Orient, et partant réaliser une autonomie industrielle de 70 %.

Conformément au plan stratégique régional, le projet de la marque "FIAT" en Algérie repose sur trois piliers intégrés, à savoir le développement d'un réseau de fournisseurs performants, la contribution à la création de session de formations supérieures et professionnelles pour l'industrie automobile, outre la production, la commercialisation et l'exportation des véhicules suivant les normes internationales.

Accord signé entre l'AAPI et le Groupe STELLANTIS:

Une étape importante dans la concrétisation du projet FIAT en Algérie

Le ministre de l'industrie, Ahmed Zeghdar, a affirmé, mardi à Alger, que la signature de l'accord d'investissement entre le Groupe STELLANTIS et l'Agence algérienne de promotion de l'investissement (AAPI) constituait une "étape importante" dans la concrétisation du projet de construction des véhicules par le Groupe italien.

Dans une allocution prononcée lors de la cérémonie de signature de l'accord d'investissement entre le Groupe STELLANTIS et l'AAPI, le ministre a indiqué que cet accord amorce la fin d'une étape importante dans la concrétisation du projet de construction des véhicules par le groupe italien, après l'accord cadre signé le 13 octobre dernier, entre le ministère de l'Industrie et le Groupe STELLANTIS.

Le ministre a ajouté que l'accord signé entre l'AAPI et STELLANTIS permet la réalisation de l'infrastructure de l'usine et son équipement, ainsi que la souscription au cahier des charges relatif à l'exercice de l'activité de construction des véhicules publié en vertu du décret exécutif N 22-384, a ajouté le ministre.

M. Zeghdar a affirmé la

détermination de l'Etat à concrétiser ce projet en vue de développer la filière de construction de véhicules au niveau local à travers de véritables projets de construction.

Il a également souligné l'adhésion de l'usine italienne à la stratégie tracée par l'Etat en la matière. Le Groupe a accepté de relever le défi d'atteindre les taux d'intégration imposées qui nécessitent, ajoute le ministre, "la mobilisation d'un grand nombre d'entreprises industrielles qui se chargeront d'approvisionner la construction automobile en différents entrants et de contribuer ainsi à diversification de l'économie nationale et à l'augmentation du taux de participation de l'industrie au Produit intérieur brut (PIB)".

Dans ce contexte, M. Zaghdar a réaffirmé l'attachement du secteur de l'industrie à accompagner les véritables projets industriels créateurs de richesses et à contribuer à la chaine de valeurs de la filière de construction automobile, appelant les investisseurs industriels à adhérer à la stratégie de développement de cette filière.

M. Zaghdar a indiqué avoir pris connaissance, lors de sa visite dans la wilaya de Sétif, de la capacité des entreprises algériennes à adhérer à la stratégie de construction et à augmenter le taux d'intégration.

Le ministre a fait part de la disponibilité du groupe automobile "STELLANTIS" à prendre en charge la formation de la main d'œuvre qualifiée, à la faveur de la conclusion d'un accord de coopération dans ce domaine, conformément aux clauses du cahier des charges inhérentes au transfert technologique.

Il a souligné que "l'année 2023 marquera le lancement effectif de l'industrie automobile (voitures, camions, bus) en Algérie, précisant que plusieurs dossiers ont été déposés au niveau du ministère. Ces derniers seront examinés par la commission installée mardi, a-t-il ajouté.

Pour sa part, le directeur général de l'AAPI, Omar Rekkache, a estimé que la signature de l'accord d'investissement avec le groupe Stellantis constitue une nouvelle étape marquant le lancement effectif du projet, affirmant que ce projet qui permettra "d'asseoir les fondements d'une véritable industrie automobile, représente un investissement structuré visant à créer une grande dynamique économique et à renforcer le tissu industriel du pays".

A cette occasion, M. Rekkache a souligné l'importance des engagements apportés par le groupe et qui s'inscrivent en droite ligne avec les nouvelles orientations contenues dans le programme du président de la République, visant à mettre en place une économie productive et diversifiée.

De son côté, le directeur exécutif des opérations Afrique et Moyen-Orient du groupe STELLANTIS, Samir Chorfan, a réitéré l'engagement du groupe à concrétiser ce projet et à adhérer à la stratégie mise en place par le Gouvernement pour la relance du secteur.

Il a estimé, dans ce sens, que la signature d'un accord d'investissement avec l'AAPI constituait une étape importante pour la concrétisation du projet de construction automobile de la marque italienne "FIAT" en Algérie.

Le projet du groupe vise à développer la filière de fabrication automobile en Algérie et à atteindre un taux d'intégration locale de 30% dans un délai de 5ans, mais aussi à contribuer à la transition technologique, a-t-il ajouté.

L'usine, qui sera réalisée dans la région de Tafraoui (Oran), entrera en service avant la fin de l'année 2023, avec une capacité productive de 60.000 véhicules/an, avant d'atteindre les 90.000 unités par an, a-t-il dit, affirmant que la société fabriquera des véhicules modernes de la maque "Fiat" avec des normes internationales.

ANNABA / APC - Session extraordinaire

Un montant de près de 495 milliards cts adopté pour des projets d'amélioration urbaine

TayebZgaoula

Un montant de 494,400 milliards centimes pour des opérations de grandes envergures de réhabilitation et d'amélioration des cités et quartiers de la commune d'Annaba vient d'être approuvé hier (mercredi) par les élus de l'APC, réunis en session extraordinaire sous la présidence du P/APC Youcef Chouchene. Tous ces 74 projets développés par le premier responsable de la commune Youcef Chouchene ont fait l'objet d'une réunion à la veille tenue au niveau de la salle APW sous l'égide du wali d'Annaba Djamel Eddine Berrimi, des élus et de l'exécutif, a-t-il indiqué. Entrant ensuite dans le vif du sujet le P/APC Youcef Chouchene explique "tous ces projets implantés ça-et-là à travers les sites de la commune pour faire bénéficier le citoyen de l'argent investi dans le domaine des routes pour contourner la ville, de l'éclairage des places publiques, l'hygiène de vie, l'assainissement et autres points noirs dont souffre la ville de Sidi Brahim.Ces opérations touchent aussi certaines cités du littoral des plages avec le prolongement de la route de Sidi Aissa vers la grande plage de Djenane El Bey ainsi que les cimetières, bien que les opérations menées ces derniers temps soient satisfaisantes, il reste que la concrétisation de ce programme en question exige des moyens et de la mobilisation, car il faut dire que plusieurs cités d'habitations ont connu ces derniers temps une certaine dégradation, dues aussi bien aux aléas climatiques, aux infiltrations d'eau et aussi au manque de civisme de l'humain. Une situation déplorable, les jardins publics et les cimetières ne sont pas en reste, a-t-il ainsi résumé.En outre, le P/APC n'a pas manqué de se projeter sur d'autres projets relatifs à l'amélioration des cités de la périphérie, notamment de la Plaine Ouest, la cité Rym et autres où les habitants squattent des terrains. Ainsi tous ces points

qui attendent leur approbation ont été débattus et votés par les élus. Notons enfin qu'à l'ouverture des travaux de ce conclave les élus ont approuvé un montant de 1.180 millions puisé du fond de solidarité. Une opération inscrite sur le BS 2022

ANNABA/ CNAS

Portes ouvertes consacrées à la prévention des accidents du travail et des maladies professionnelles

Imen B

C'est autour du thème consacré à la prévention des accidents du travail et des maladies professionnelles que la direction de la CNAS a tenu avant-hier, une journée portes ouvertes d'information et de sensibilisation au niveau la Caisse nationale des assurances sociales (CNAS) d'Annaba, laquelle a organisé des portes ouvertes sur la prévention des accidents du travail et des maladies professionnelles au niveau du siège de la CACOBATPH.

Cette journée de sensibilisation sur la santé au travail a permis de faire connaître le rôle de la CNAS et fut l'occasion d'échanger avec les professionnels d'hygiène et sécurité auprès des entreprises et de découvrir les actions menées au quotidien sur le terrain.

En organisant cette manifestation, la CNAS de la wilaya d'Annaba a choisi de faire connaître l'intérêt de la prévention tout en donnant quelques conseils de prévention sur les principaux risques professionnels.

A cet effet, l'accent a été mis cette année sur les risques liés à la manutention manuelle et mécanique. En effet, cette campagne intervient pour sensibiliser les employeurs sur les accidents de travail et aux maladies professionnelles et expliquer les missions dévolues à la sécurité sociale. Selon les initiateurs de ces journées «cette campagne pluri-média a pour but de promouvoir une culture préventive de sécurité et de santé au travail visant à contribuer à la réduction des accidents de travail et maladies professionnelles». Cette manifestation ouverte à un large public avait pour but d'expliquer la mission de la sécurité sociale en définissant les mesures et les moyens à mettre en œuvre pour une meilleure promotion de la culture de la prévention au sein de l'entreprise et l'amélioration des conditions de travail en milieu professionnel, mais aussi pour la protection des travailleurs. Ces journées vont permettre aux employeurs et travailleurs de s'enquérir auprès des professionnels de la Caisse (médecins, ingénieurs, inspecteurs, et contrôleurs de la prévention...) des connaissances et des outils nécessaires à l'institution de mécanismes de la prévention des risques professionnels. L'organisation des portes ouvertes sert justement à sensibiliser les travailleurs à se doter en moyens de protection individuelle et collective, comme les casques, les gants, les chaussures de sécurité et les tenues réglementaires, en plus de la sécurisation des échafaudages et des machines-outils. Cette manifestation a permis aux visiteurs d'être bien informés sur les risques professionnels en général, et ceux liés à la manutention et d'aider les employeurs et les salariés à mieux se protéger et se prémunir de tout éventuel accident de travail ou maladie professionnelle.

ANNABA/ Prévention routière

La sûreté de la wilaya sensibilise les conducteurs de transport de marchandises du secteur privé

Imen.B

Les éléments de la sûreté de la wilaya d'Annaba ont lancé, avant-hier, une campagne de sensibilisation au niveau de la RN 44 au profit des conducteurs de poids lourds de transport de marchandises du secteur privé. En effet, cette journée de sensibilisation a été observée au niveau des points de contrôlede la RN44.Dans le cadre des objectifs tracés par la sûreté de wilaya au titre de cette campagne,les éléments de la sûreté ont procédé à la vérification des documents de borddes conducteurs de transport de marchandises du secteur privé.Il est à signaler que certains conducteurs n'hésitent pas à enfreindre les lois, d'où l'importance de ces journées de sensibilisation qui ont pour but d'élever le degré de conscience des conducteurs, de mettre en exergue leurs responsabilités à l'égard des autres usagers de la route, et de les sensibiliser quant au nécessaire respect des règles de la circulation routière, notamment les infractions dangereuses, à l'instar de l'excès de vitesse, des dépassements dangereux, du non-respect de la distance de sécurité et des manœuvres dangereuses.

ANNABA / Assainissement
Vaste campagne d'abattage des animaux errants,ce jeudi à El Bouni

Sara.Y

Selon un communiqué diffusé travers leur page officielle, les services de la municipalité d'El Bouniont informé le public de leur intention d'organiser, aujourd'hui jeudi, un abattage contre les animaux errants à travers le territoire de la commune.

«Le président de l'Assemblée populaire communale d'EL Bouni tient à informer l'ensemble de la population de la commune qu'une campagne d'abattage contre les animaux errants, à savoir chiens et chats, sera lancée officiellement au niveau des localités''ChaouliBelkacem'' et''Gharbi Aissa''ce jeudi 1er décembre 2022 précisant que campagne sera menée en nocturne, indiquera le même communiqué.La lutte contre ce phénomène est devenueplus qu'indispensable car elle représente un réel danger pour la sécurité des citoyens mais surtout pour la santé publique. En effet les habitants ont dénoncé, avec acuité, l'ampleur de ce phénomène. Affamés, ces chiens errants sont présents aux alentours des stations de bus, des cités etmême devant l'entrée de quelques administrations publiques. Certains chiens errants se sont même attaqués à des passants.

Les services de la municipalité semblent ne pas faire dans la demi-mesure en initiant cette action car il y va de la sécurité des citoyens.Sachant que la prolifération des chiens et chats errants prend des proportions inquiétantes dans les zones urbaines et à travers les localités des communes''El Bouni'' et ''Boukhadra 3''. Ces canidés sauvages sont source de nuisance et de maladies pour les humains, notamment ceux suspectés de la rage.

ANNABA/ Energie
Les habitants des 88 logements de ''Hdjar Ediss''réclament le gaz de ville

Imen.B

A partir de cette semaine, encore du froid et de la pluie. La pression sur le gaz butane va se faire davantage ressentir au niveau de la cité des 88 logements de HdjarEdiss qui ne sont pas raccordés jusque-là au gaz de ville. Les habitants vivent le calvaire sans cette énergie dans leurs foyers depuis longtemps auquel vient s'ajouter à cela la pression sur les bonbonnes de gaz, surtout après le froid qui s'est installé. Ces habitants sont contraints à observer de longues chaines d'attente qui se forment tôt la matinée en face des points de vente de ce produit, et ne disparaissent que tard le soir, souvent sans la moindre bonbonne pour se chauffer !

Les citoyens, se plaignent de la rareté du gaz butane, et ont toutes les peines du monde à se procurer des bonbonnes de ce produit qui se fait si rare en ces jours où le froid est âprement ressenti. Le gaz butane est la principale préoccupation des citoyens qui utilisent cette source d'énergie pour le chauffage en hiver. Les habitants de cette cité, lassés de faire face à tous ces manques et contraintes, lancent un énième appel aux responsables de leur commune pour remédier à cette situation. Ils espèrent que leurs doléances trouveront enfin un écho favorable et qu'ils pourront voir bientôt la fin de leurs souffrances vécues au quotidien.

ANNABA / Règlementation routière
Des feux tricolores de signalisation en panne

Sara.Y

Plusieurs feux tricolores de signalisation, installés aux croisements des principaux axes routiers de la wilaya d'Annaba se trouvent en panne depuis plus d'une semaine, à l'exception de certains qui fonctionnent normalement. C'est le cas des feux du boulevard del'Afrique et au niveau de l'avant-port. Ces défaillancesfréquentes d'ailleursont perturbé le bon déroulement de la circulation automobileetcompliquant la tâche des policiers en charge de fluidifier la circulation routière très dense, ces derniers jours et compliquée avec les dernières précipitations. Les usagers de la route se demandent à quand le rétablissement de ces feux tricolores ?La défectuosité de ces feux tricolores a souvent été source d'altercations verbales entre les usagers de la circulation, les motocyclistes et les piétons. Les automobilistes dénoncent les lenteurs des services de maintenance. Cette situation pourrait engendrer des accidents de circulation d'autant plus que certain conducteurs ne respectent pas les signalisations routières sans aucun respect du respect de la priorité à droite. « « Il est anormal que des feux récemment implantés soit déjà défectueux » »s'est exclamé un citoyen. Les responsables concernés sont appelés à intervenir au plus vite afin que soient réparés ces feux défaillants. et éviter d'éventuels accidents.

ANNABA/ Intoxication au monoxyde de carbone
Deux femmes d'une même famille secourues in-extremis à El Eulma

Sara.Y

Les unités de la protection civile ont réussi à secourir d'une mort certaine deux femmesissues d'une même famille,âpres avoir inhalé une forte dose de monoxyde de carbone émanant d'un appareil de chauffage, au niveau de leur domicile situé à la commune d'El Eulma a indiqué le responsable de la cellule de communication de la direction de la protection civile.Selon la même source, les mêmes éléments sont aussitôt intervenus aux environs de11:23 avant-hier pour sauver in extremis deux femmes âgées de20 et 48 ans, issues d'une même famille. Ces dernières ont subi une perte de connaissance, et des vomissements avec quelquesmaux de tête. Avant leur transfert aux urgencesà l'hôpital d'Ain El Berda, elles ont reçu les premiers soins de la part des éléments de la protection civile, tandis qu'une enquête a été diligentée afin de déterminer les vrais motifs de ce incident.

KHENCHELA / SONATRACH

Financement de projets de développement au profit de trois communes

Le Groupe pétrolier Sonatrach financera des projets de développement au profit de trois (3) communes de la wilaya de Khenchela, a déclaré, hier mercredi, à Khenchela, Boualem Oudjehani, conseiller du président directeur général (PDG) du groupe Sonatrach.

Le même responsable a précisé dans une déclaration à la presse après la signature des conventions avec les présidents des assemblées populaires communales (APC) concernées par des subventions financières, au siège de la wilaya, que le groupe Sonatrach financera, dans le cadre du programme des investissements sociaux, quatre (4) projets de développement dans les zones reculées situées dans les communes d'Ouled Rechache, d'El Mahmal et de Bouhmama, dans les secteurs de la santé et des ressources en eau.

Il s'agit , a-t-il dit, du financement de projets visant la réalisation et l' équipement d'une salle de soins dans la zone de Zeriz relevant de la commune de Bouhmama, la réalisation et l'équipement d'un réservoir d'eau d'une capacité de 200 m3, l'extension du réseau d'eau potable dans la zone "Icherthithen" dans la localité d'El Mahmal et celui de la zone "Talizat" dans la commune d'Ouled Rechache.

Le même responsable a indiqué que l'enveloppe financière réservée à la concrétisation de ces projets de développement dans les zones enclavées relevant des communes d'Ouled Rechache, d'El Mahmal et de Bouhmama, est estimée à 20 millions DA.

Il a également souligné que les accords conclus aujourd'hui font partie d'important projets d'investissement social avec lesquels le groupe Sonatrach contribuera au développement des zones enclavées et confortera son rôle dans la concrétisation de ses engagements sociaux en tant qu'entreprise citoyenne.

La même source a rappelé à cette occasion, que le groupe Sonatrach a élaboré une feuille de route pour le financement de 121 projets de développement dans 37 wilayas du pays dans le cadre de la stratégie nationale adoptée, afin de contribuer à l'amélioration des conditions de vie des habitants des régions

éloignées .

De leur côté, les présidents des APC ayant bénéficié des aides financières destinées à la réalisation de projets de développement, ont valorisé l'initiative du groupe Sonatrach, qui contribuera, selon eux, à la promotion du cadre de vie de la population des zones reculées.

Il est à rappeler que le groupe Sonatrach, a procédé à la signature de plusieurs conventions ces trois (3) derniers jours, avec des présidents de certaines APC dépendant des wilayas de Biskra , de M'sila et d'Ouled Djellal , portant financent des projets de développement dans différentes collectivités locales.

BECHAR

La lutte commune contre la spéculation illicite et la contrebande mise en avant

Le rôle jugé important du travail commun dans la lutte contre la spéculation illicite et la contrebande dans le but de protéger l'économie nationale et le pouvoir d'achat du citoyen a été mis en avant mardi passé, lors d'une rencontre à Bechar.

Intervenant à cette occasion, le Directeur régional des douanes du Sud-ouest, Sabri Ghanem, a indiqué que les actions de lutte contre la contrebande et la spéculation illicite, réalisées avec le soutien et l'appui de l'Armée nationale populaire (ANP), la Gendarmerie et la Sûreté nationales, avec le concours du secteur du commerce et de la promotion des exportations, visent, en plus de la protection du pays et de son économie, à réduire les pertes occasionnées par ces deux fléaux (contrebande et spéculation).

"La contrebande et la spéculation sur les produits alimentaires sont des fléaux dangereux que nous combattons avec détermination dans un cadre légal pour la protection de notre économie nationale et sa stabilité", a indiqué, pour sa part, le représentant de la Direction générale des douanes (DGD), le contrôleur général Mohamed Chaib.

Et d'ajouter : "les importations et les exportations de marchandises en dehors de bureaux de douanes terrestres, aériens ou maritimes, sont selon la loi qualifiées en tant que contrebande, et c'est pour cela que les douanes en collaboration avec l'ensemble des services de sécurité ainsi que le secteur du commerce et de la promotion des exportations, mènent une lutte implacable contre les réseaux de contrebandiers et spéculateurs des produits alimentaires à travers les différentes régions et zones frontalières du pays".

Durant la période allant du 1er janvier au 31 octobre 2022, il a été procédé à la saisie, dans le cadre de la lutte contre la contrebande et la spéculation illicite, à travers la le sud-ouest du pays, 158.351 litres d'huile de table, 51 tonnes de sucre, 31 tonnes de lait, 50 tonnes de pâtes alimentaires, en plus de 1 tonne de farine et 2 tonnes de semoule, soit une valeur marchande de plus de 34 millions DA, selon des données fournies lors de cette rencontre.

Les éléments des mêmes unités et brigades mixtes ont également saisis, durant la même période, 288.688 litres de mazout, 68.068 litres d'essence (plus de 11 millions

DA), destinés à la contrebande, a-t-on ajouté de même source.

Initiée par les services de la Direction régionale des douanes, cette rencontre s'est déroulée en présence des autorités locales, de représentants des services de sécurité et des cadres du secteur du commerce et de la promotion des exportations.

SAIDA / VIOLENCE FAITE AUX FEMMES

Le rôle des organisations féminines dans la sensibilisation souligné

La secrétaire générale de l'Union nationale des femmes algériennes (UNFA), Mme Nouria Hafsi, a souligné, mardi passé à Saïda, le rôle des organisations féminines dans la sensibilisation contre les violences exercées sur les femmes.

Hafsi a indiqué, lors d'un colloque régional des représentantes des bureaux de wilayas de l'UNFA de 16 wilayas de l'Ouest et du Sud-ouest du pays consacré au thème des violences faites aux femmes, que les organisations et associations féminines ont un rôle effectif dans la sensibilisation de la société pour prévenir ce type de violences.

Elle a rappelé que "l'Etat met à la disposition de ces organisations tous les espaces publics afin de mener des campagnes de sensibilisation et contribuer à mettre un terme à ce phénomène social". La même intervenante a appelé à la nécessité de coordonner les efforts de prise en charge et d'accompagnement psychologique des femmes victimes de violences.

Jiang Zemin, ancien président de la République populaire de Chine, est mort

Ferme et décomplexé, l'ex-président chinois aura achevé de convertir son pays à l'économie de marché en le faisant entrer à l'OMC.

Président chinois de 1993 à 2003, Jiang Zemin est l'homme que Deng Xiaoping a placé aux commandes après les événements de la place Tiananmen en 1989. Contre toute attente, l'apparatchik de Shanghaï, mort le 30 novembre dans sa ville, à 96 ans, désigné secrétaire général du Parti communiste (PCC) en juin de la même année, saura consolider son pouvoir et deviendra à son tour une éminence grise de la politique chinoise.

Ces dernières années, l'ombre de Jiang Zemin n'a cessé de planer sur les arcanes de Pékin, comme si sa « retraite » avait toujours été incomplète. Le « Shanghaïen » a d'abord été largement soupçonné d'intriguer pour placer ses hommes auprès de son successeur, Hu Jintao (2003-2013), dont il entrave les deux premières années de pouvoir en restant à la tête de l'armée – plus exactement de la Commission militaire centrale, ou CMC.

Donné pour mort par la presse internationale en 2011 à la suite de rumeurs persistantes sur son état de santé, il va se réinvestir largement dans les manœuvres en coulisse l'année suivante, à partir de l'affaire Bo Xilai, ce scandale mêlant corruption, meurtre et impitoyables luttes politiques qui a profondément ébranlé le parti et perturbé la transition au sommet de 2012. Bo Xilai fait partie du clan des « fils de prince », c'est-à-dire les descendants des héros de la révolution, dont Jiang Zemin a toujours été l'un des parrains naturels face à la faction de la Ligue de la jeunesse incarnée par Hu Jintao et, aujourd'hui, Li Keqiang, premier ministre en fin de mandat.

Président cosmopolite

Depuis l'arrivée à la présidence de Xi Jinping, lui aussi « fils de prince », en 2013, l'influence présumée de Jiang Zemin, ou celle de ses affidés, a continué à faire l'objet de spéculations – au point de susciter des critiques à peine voilées dans les organes de presse officiels du parti en 2015. L'ancien secrétaire général, alors octogénaire, excelle dans les apparitions soigneusement mises en scène, et jamais anodines dans un monde politique chinois opaque. Il rencontre, par exemple, Henri Kissinger en 2013 et Vladimir Poutine en 2014, lors de leurs passages à Shanghaï.

Mais, à l'inverse de l'image lisse et impériale que cherche à projeter Xi Jinping, Jiang Zemin a aussi laissé le souvenir d'un président cosmopolite, beaucoup plus spontané et décomplexé que ses

deux successeurs. Celui-ci nourrit sur la blogosphère un courant de nostalgiques, les « fans du Crapaud » – l'un des surnoms de Jiang –, qui chérissent les excentricités de l'ancien secrétaire général. Ce grand amateur de chant – de Love me Tender, d'Elvis, chanté aux Philippines en 1996, aux airs d'opéra – est connu pour s'être baigné sans complexe dans la mer Noire devant les photographes, ou pour se livrer face à la presse à des sorties grandiloquentes saupoudrées de tirades en anglais. Il a donné en 2000 un entretien à Mike Wallace pour « 60 Minutes », le programme de la chaîne américaine CBS – un exercice auquel aucun secrétaire général n'a osé se livrer après lui.

Aux Etats-Unis, Emmanuel Macron en allié non aligné

Lors de cette deuxième visite d'Etat à Washington, le président français compte aborder la question de l'impact de la guerre en Ukraine qui nourrit des tensions entre Paris et Washington.

Tous les apparats sont convoqués pour faire oublier les fâcheries passées. Avant la visite d'Etat d'Emmanuel Macron à Washington, du 30 novembre au 2 décembre, la deuxième du président depuis son élection, l'Elysée a pris soin de souligner le « privilège rare » ainsi accordé à la France. « Marque, assure-t-on dans l'entourage du chef de l'Etat, de l'excellence des relations franco-américaines ».

Côté américain, on apprécie « la longévité » et la « sagesse », du dirigeant français. Il faut tourner la page de l'affaire des sous-marins franco-australiens, un contrat de vente rompu en 2021 par l'alliance de l'Australie, des Etats-Unis et du Royaume-Uni (Aukus), à l'origine d'une crise diplomatique majeure entre les deux pays. Il s'agit aussi de gommer les outrances et les volte-face de Donald Trump.

La « bromance » (contraction de « brother » et de « romance ») affichée en 2018 entre l'ex-président républicain et le chef de l'Etat – surnommé le « petit Emmanuel » par son homologue américain – avait été contrariée par la sortie de Washington des accords de Paris contre le réchauffement climatique, la taxation du vin français ou le retrait unilatéral des Etats-Unis de l'accord censé empêcher l'Iran de se doter de l'arme nucléaire.

Sur le fond et sur la forme, le réchauffement des relations franco-américaines s'illustrera, notamment, par un dîner privé que le président Joe Biden et son épouse, Jill, doivent offrir mercredi 30 novembre au chef de l'Etat et à sa femme, Brigitte, dans un restaurant italien de Washington. « Un moment d'intimité présidentielle » au cours duquel les deux dirigeants pourront échanger « dans le cadre très informel, très franc et très amical de la relation qu'ils entretiennent », assure l'Elysée.

L'occasion, peut-être aussi, d'aborder les sujets qui dérangent. Allié, ne veut pas dire « aligné », souligne-t-on à Paris, où l'on revendique, sur fond de guerre en Ukraine, un « dialogue politique exigeant » et« parfois plus difficile sur certains sujets ».

La France continue à exporter des milliers de tonnes de pesticides ultratoxiques, malgré l'interdiction de cette pratique

La France est devenue, le 1er janvier, le premier pays à prohiber l'exportation de pesticides interdits en Europe. Mais des failles permettent aux géants de l'agrochimie de poursuivre ce commerce décrié, selon le monde fr.

C'est une pratique qualifiée d'« odieuse » par les Nations unies, mais que la France et les pays européens ont décidément du mal à arrêter : l'exportation de pesticides dont l'usage est interdit dans l'Union européenne (UE) en raison de leur dangerosité pour la santé ou pour l'environnement.

Pionnière, la France est devenue, le 1er janvier 2022, le premier pays à prohiber ce commerce controversé depuis son territoire. Pourtant, près d'un an après l'entrée en vigueur de la loi, elle continue à exporter massivement des pesticides interdits. Entre janvier et septembre, plus de 7 400 tonnes de substances ultratoxiques ont été acheminées principalement vers le Brésil mais également en Ukraine, en Russie, au Mexique, en Inde ou en Algérie.

Fongicides, herbicides, insecticides : au total, 155 demandes d'autorisation correspondant à une quinzaine de molécules interdites ont été approuvées par les autorités françaises, selon les données compilées par l'association suisse Public Eye et Unearthed, la cellule investigation de la branche britannique de Greenpeace.

Le rapport, publié mercredi 30 novembre et auquel Le Monde a eu accès, met en lumière les failles de la législation. La principale réside dans la loi elle-même. L'interdiction, prévue dans la loi sur l'alimentation promulguée en 2018, s'applique aux produits phytopharmaceutiques « contenant » des substances non autorisées en Europe, mais pas aux substances actives elles-mêmes. Aussi, les industriels peuvent en toute légalité continuer à exporter des produits interdits sous forme pure. Et ils ne s'en privent pas.

Ainsi, la firme américaine Corteva a été autorisée à exporter près de 3 000 tonnes de picoxystrobine, un fongicide interdit en Europe depuis 2017 en raison notamment de son potentiel génotoxique. Première destination, le Brésil et ses cultures de soja où les exportations françaises représentent environ 85 % du volume de picoxystrobine utilisée chaque année. Un business juteux puisque, selon les estimations de l'analyste financier S&P Global, les ventes du fongicide rapportent chaque année 260 millions d'euros à Corteva.

Une autre faille apparaît dans un décret d'application de la loi. Publié le 23 mars 2022, celui-ci introduit une dérogation : les pesticides dont l'autorisation a expiré sans avoir fait l'objet d'une interdiction formelle au niveau européen ou dont les industriels n'ont pas présenté de demandes de renouvellement peuvent continuer à être exportés. Le texte prévoit des « délais de grâce ». Ces derniers doivent être fixés par arrêté conjoint des ministères chargés de l'agriculture et de l'environnement, « sur la base d'une évaluation de l'impact de la mesure d'interdiction », précise le décret. Huit mois plus tard, l'arrêté n'a toujours pas été publié. Il le sera« prochainement », assure-t-on au ministère de la transition écologique.

IRAN:

La répression des manifestations a fait au moins 448 morts selon une ONG

La répression des manifestations déclenchées en Iran par la mort le 16 septembre de la jeune Mahsa Amini après son arrestation par la police des moeurs a fait au moins 448 morts, a indiqué mardi un groupe de défense des droits humains.

Le bilan ne comprend que les citoyens tués dans la répression et non les membres des forces de sécurité.

Sur les 448 personnes dont le décès a été confirmé, 60 étaient âgés de moins de 18 ans dont neuf filles, et 29 femmes, selon l'ONG Iran Human Rights (IHR) basée en Norvège.

Seize personnes ont été tuées par les forces de sécurité au cours de la semaine écoulée, dont 12 dans des zones peuplées par la minorité kurde où les manifestations ont été particulièrement importantes.

Le bilan est monté notamment après la vérification des décès signalés au cours des semaines précédentes, souligne l'ONG.

Plus tôt mardi, les autorités iraniennes ont pour la première fois fait état de la mort de plus 300 personnes dans les troubles depuis la mi-septembre, un bilan dans lequel figurent des dizaines de membres des forces de l'ordre tués dans des affrontements avec les manifestants ou assassinés, selon Téhéran.

Le Conseil des droits de l'Homme de l'ONU a décidé jeudi dernier, malgré l'opposition de Téhéran et de Pékin, d'ouvrir une enquête internationale sur la répression des manifestations.

"Les autorités de la République islamique savent très bien qu'une coopération de leur part avec la mission d'établissement des faits de l'ONU, révèlerait des crimes à plus grande échelle", a déclaré le directeur d'IHR, Mahmood Amiry-Moghaddam.

"C'est pourquoi une non-coopération de leur part est prévisible", a-t-il ajouté.

M. Amiry-Moghaddam a indiqué que plus de la moitié des décès avaient été enregistrés dans des régions peuplées par les minorités ethniques sunnites baloutches ou kurdes.

Le plus grand nombre de morts a été enregistré dans la région du Sistan-Baloutchistan (sud-est), où 128 personnes ont été tuées après des manifestations non liées au mouvement de contestation déclenché par le décès de la jeune kurde iranienne Mahsa Amini, même si elles ont nourri la colère contre le pouvoir à travers le pays, selon l'ONG.

Après cela, le plus grand nombre de décès a été enregistré dans les provinces occidentales du Kurdistan, peuplé de Kurdes, et de l'Azerbaïdjan occidental, où 53 et 51 personnes ont été tuées respectivement, a-t-on ajouté de même source.

TRAFIC DE DROGUE AU LIBAN:

L'armée intervient pour stopper une fusillade

BEYROUTH: Des familles rivales de trafiquants de drogues ont semé le chaos dans le sud de Beyrouth mardi lors d'affrontements violents à l'aide de mitrailleuses et de mortiers.

Les troupes libanaises ont dû intervenir pour mettre fin aux combats dans une zone adjacente au camp de réfugiés palestiniens de Bourj al-Barajneh, des membres des deux familles s'étant retrouvés mêlés à un conflit lié au trafic de drogue.

Les affrontements ont initialement éclaté lundi en fin de journée lorsque Hassan Jaafar, un présumé trafiquant de drogue syrien de mère libanaise, s'est disputé avec les membres d'une famille rivale vivant dans la même zone, connue sous le nom de quartier Baalbekien.

Samir Abou Afach, un responsable de l'Organisation de libération de la Palestine et du mouvement Fatah à Beyrouth, a révélé à Arab News que Jaafar a commencé à «tirer au hasard en direction du camp» à cause d'un différend avec d'autres tireurs.

«Nous craignions un plan contre le camp», a-t-il prévenu.

Abou Afach a déclaré que l'OLP s'est engagée à ne pas s'ingérer dans les affaires libanaises, ni à impliquer les camps de réfugiés dans les différends entre les Palestiniens et les Libanais.

«Nous avons donc contacté l'armée libanaise et le Hezbollah pour mettre fin aux affrontements. Mais les combats se sont poursuivis toute la nuit et par intermittence jusqu'à ce que l'armée intervienne au matin et pénètre dans le refuge construit par Jaafar pour son gang il y a des années et arrête deux personnes. Jaafar est toujours en fuite.»

«Le Hezbollah et le Mouvement Amal ont souligné à plusieurs reprises qu'ils ne fournissaient pas de couverture à Jaafar, et lorsqu'ils interviennent, il fait généralement profil bas pendant un certain temps. Jaafar a réussi à se faire un nom dans la région et à faire passer des matériaux interdits dans le camp, notamment des matériaux de construction et des drogues», a-t-il ajouté.

L'armée aurait saisi des objets volés, dont des motos, lors de ce raid.

Le camp de Bourj al-Barajneh abrite plus de 35 000 réfugiés palestiniens, ainsi que quelques Syriens et Palestiniens qui ont fui la Syrie.

PAKISTAN:

Au moins trois morts et 23 blessés dans un attentat suicide revendiqué par les talibans

Au moins trois personnes ont été tuées mercredi dans un attentat suicide visant des policiers qui accompagnaient une équipe de vaccination contre la polio dans l'ouest du Pakistan, une attaque revendiquée par les talibans pakistanais deux jours après leur annonce de la fin d'un cessez-le-feu.

Un kamikaze a visé un camion de la police qui s'apprêtait à escorter cette équipe dans la ville de Quetta et les trois morts sont "un policier, une femme et un enfant", a indiqué à l'AFP Azhar Mehesar, un haut responsable de la police locale. Au moins 23 personnes ont également été blessées, a-t-il précisé.

L'attentat a été revendiqué par les talibans pakistanais du Tehreek-e-Taliban Pakistan (TTP), lesquels ont annoncé lundi la fin du cessez-le-feu qui avait été prolongé indéfiniment en juin pour faciliter des négociations de paix avec des représentants de l'Etat pakistanais.

Le TTP a justifié cette décision par le non-respect de cette trêve de la part d'Islamabad et a promis de lancer des attaques de représailles "dans tout le pays".

L'attentat de Quetta a ainsi été mené "pour venger la mort" d'un des hauts dirigeants et membres fondateurs du TTP tué en août pendant la trêve, a annoncé le mouvement dans un communiqué transmis à l'AFP.

Groupe distinct des talibans afghans mais mû par une même idéologie et une longue histoire commune, le TTP a tué en moins d'une décennie, après sa naissance en 2007, des dizaines de milliers de civils pakistanais et de membres des forces de sécurité.

Affaibli à partir de 2014 par d'intenses opérations de l'armée pakistanaise, il est revenu en force depuis le retour au pouvoir des talibans en Afghanistan en août 2021, avec le retrait des forces américaines après deux décennies de guerre.

Ses attaques ont ainsi augmenté de 50% depuis cette date et ont fait 433 morts, selon l'Institut pakistanais PIPS.

Le Pakistan reproche aux talibans afghans de laisser le TTP planifier à partir de leur sol ses attaques, ce que ceux-ci n'ont cessé de nier.

Suspicion persistante

Les militants islamistes, notamment ceux du TTP, ciblent depuis des années les vaccinateurs anti-polio et les policiers assurant leur sécurité.

Djamel Belmadi aurait prolongé jusqu'en 2026

Si son maintien à la tête de l'Équipe Nationale ne faisait plus le moindre doute, encore fallait-il finaliser les détails du nouveau contrat de Djamel Belmadi.

Il l'avait annoncé à de nombreuses reprises en avril puis juin dernier : oui, en décidant de rester à la tête de l'Algérie, Djamel Belmadi ne se souciait pas de l'aspect administratif qui entoure son travail, lui dont le bail s'achevait alors en décembre 2022.

En l'absence de Coupe du Monde, il fallait donc repenser un calendrier pour l'entraîneur et son staff, ce en accord avec Djahid Zefizef, président de la Fédération Algérienne de Football. Ce dernier déclarait d'ailleurs en octobre dernier que Belmadi «sera avec nous jusqu'à la Coupe du Monde 2026.»

Ainsi, il aurait été décidé de prolonger le bail du champion d'Afrique 2019 jusqu'à cette échéance tout en réduisant son salaire. Celui-ci, qui couvre également le salaire de ses adjoints, serait passé de 200 000€ annuels à 130 000€, ce qui ferait toujours de Djamel Belmadi le sélectionneur le mieux rémunéré d'Afrique.

FAF :
Mustapha Biskri, nouveau DTN ?

En recherche d'un Directeur Technique National depuis quelques mois, la Fédération Algérienne de Football aurait fait le choix de Mustapha Biskri.

Depuis le départ d'Ameur Chafik, qui a quitté la FAF en février (!) 2022, c'est une recherche sans fin. Deux appels d'offres ont, pourtant, été lancés, le premier en février et le second le 30 octobre dernier.

Mustapha Biskri avait été publiquement annoncé comme ayant candidaté pour les deux appels d'offre. L'ancien entraîneur de Tadjenanet, âgé de 62 ans, entraîne au niveau professionnel depuis la saison 1998-1999. Il a principalement été entraîneur principal, ce en dépit d'une aventure de directeur sportif au NA Hussein Dey entre juillet et novembre 2015.

Pour rappel, le DTN est essentiel au sein de chaque sélection nationale. Supposé être formateur de haut niveau, il encadre les différentes formations et tous les aspects qui y sont liés, expliquant ainsi l'absence totale de stage et de matchs disputés par l'EN Féminine depuis le départ de Chafik.

Officiel :
Mobilis rachète 80% de la JS Kabylie

En grave crise financière et sportive depuis de nombreux mois, la JSK va pouvoir repartir sur un nouveau projet.

C'était une rumeur pressante, c'est désormais officiel : Djafar Ait-Mouloud, président du Club sportif amateur (CSA) qui détient la JS Kabylie, a annoncé un accord avec la société publique Mobilis pour le rachat de 80% des parts du club.

Ait-Mouloud déclare ainsi : «C'est une décision importante et historique dans l'histoire de la JSK qui va insuffler une nouvelle dynamique au club», avançant notamment que «Mobilis va venir en force et apporter sa technologie et son savoir-faire ainsi que des projets d'investissement importants pour la région.»

Souhaitant que la JSK retrouve «les premiers rôles», le président Ait-Mouloud se réjouit de l'investissement de l'État dans le club le plus titré d'Algérie. La JS Kabylie, criblée de dettes et actuelle 15ème de Ligue 1 (avant-dernière position), fera bientôt son entrée dans son nouveau stade, qui devrait être inauguré pour le CHAN 2023 organisé par l'Algérie et qui débutera en janvier prochain.

Sport INTERNATIONAL

Coupe du Monde 2022 :
La Tunisie s'offre la France mais prend la porte

Plus sérieuse, la Tunisie a remporté son duel face à une équipe de France en roue libre. Un succès insuffisant à qualifier les Aigles de Carthage en raison de la victoire de l'Australie face au Danemark.

Entre les Bleus et les Aigles de Carthage, une seule équipe a joué au football pendant 90 minutes. Et c'est cette dernière qui a gagné. La Tunisie a battu une équipe de France complètement chamboulée par une mise au repos de ses cadres (1-0).

Le ton est donné dès les hymnes. «La Marseillaise» est sifflée et les Français prévenus : c'est un match à l'extérieur pour l'équipe largement remaniée alignée par Didier Deschamps. Déjà assuré de se qualifier, le sélectionneur a changé neuf joueurs de son onze type avec des incongruités comme Eduardo Camavinga latéral gauche ou Axel Disasi qui honore sa première sélection en Bleu directement pour un match de Coupe du monde.

Une équipe de France B impuissante

Les Tunisiens savent que face à cette équipe de France, ils ont une carte à jouer. Ils jouent donc crânement leur chance. Sur un coup franc de Wahbi Khazri, Ghandri fusille à bout portant Mandanda mais le but est refusé pour un hors-jeu (8e).

Quelques minutes plus, l'ancien Stéphanois réclame un penalty. Khazri s'effondre, stoppé par Konaté. L'arbitre dit non, le défenseur ayant bien touché le ballon (15e).

Les Tunisiens, motivés par un exploit, sont forcément beaucoup plus entreprenants. Ils profitent notamment de l'inexpérience de Camavinga, qui perd beaucoup de ballons sur son poste inhabituel. Cependant, il peut compter sur l'appui de Konaté et les retours de son «grand frère» du Real Madrid, Aurélien Tchouaméni.

Même sans Mbappé, Griezmann ou Dembélé, les Bleus parviennent quand même à se montrer dangereux, comme sur ce contre parti de leur propre camp : Fofana remonte le ballon à toute vitesse et lance Coman, mais le joueur Bayern manque le cadre (25e). Slimane répond d'un coup de tête sur un centre venu de la gauche. L'expérimenté Mandanda veille au grain (30e). Il boxe également un tir lointain de Khazri suite à une mauvaise relance de Varane (35e). Et quand le portier rennais est battu, c'est Disasi qui sauve la patrie (42e).

Fin de match confuse

Cette équipe de remplaçants semble incapable de mettre l'intensité nécessaire pour résister aux vagues tunisiennes et aux coups de boutoir de Khazri. C'est ce dernier qui trouve la faille. Au départ de l'action, Fofana perd le ballon et réclame une faute. L'arbitre fait cependant signe de jouer. Khazri éliminé Varane et trompe Mandanda (58e).

Didier Deschamps décide de sortir son arsenal du banc. Mbappé, Rabiot, Griezmann et Demébélé. De quoi redonner des couleurs aux Bleus. Sur deux corners de Grizou, la défense tunisienne repousse. Rabiot renverse sur Dembélé qui centre du gauche. Le milieu de la Juventus manque sa volée (85e). Trop peu. Trop tard. La Tunisie résiste au courage. Avec un coup de pouce de la VAR qui refuse un but de Griezmann pour hors-jeu au tout dernier moment.

La Tunisie s'offre donc un succès de prestige face aux champions du monde en titre. De quoi peut-être les consoler de leur élimination. Du côté des Bleus, Didier Deschamps pourra arguer que la nécessité de reposer son onze avant le huitième de finale et s'épargner des blessures supplémentaires. Et tant pis pour la dynamique victorieuse des premières journées.

L'exploit de l'Australie

Les Socceroos, qui ont battu le Danemark grâce à un but de Mathew Leckie à l'heure de jeu (1-0), ont réussi l'exploit, pour la deuxième fois de leur histoire, d'atteindre les huitièmes de finale de la Coupe du monde.

Mercredi, Leckie a donc inscrit l'un des buts les plus importants de l'histoire de la sélection australienne. Lancé par Riley McGree, l'attaquant de Melbourne City s'est joué de l'axe Andersen-Meahle, bien lent sur ce coup-là, pour tromper Schmeichel d'une frappe croisée, sèche et précise (61e).

Pour le Danemark, demi-finalistes du dernier Euro, cette élimination au premier tour avec ce bilan d'un point sur neuf constitue une énorme contre-performance.

Sport

Coupe du Monde 2022 :
L'Allemagne joue sa survie contre le Costa Rica

Les joueurs de Hans-Dieter Flick veulent éviter une nouvelle élimination, comme en 2018, avant d'atteindre le tableau final.

En football, il ne faut jamais, ô grand jamais, enterrer l'Allemagne. Même si, jusqu'à présent, lors de cette Coupe du monde, la Mannschaft fait mentir la célèbre citation de Gary Lineker - «le football est un sport simple, qui se joue à 11 contre 11 et à la fin ce sont les Allemands qui gagnent». Avec une piteuse défaite en entrée contre le Japon (1-2) et un match nul en guise de plat principal face à l'Espagne

(1-1), l'appétit germanique s'avère loin d'être rassasié avant d'aborder le dessert costaricien ce jeudi (20 h).

Tout autre résultat qu'une victoire s'avérera rédhibitoire pour Thomas Müller et consorts. Et même un succès pourrait ne pas suffire si, dans le même temps, l'Espagne se faisait surprendre par le Japon. À moins que l'Allemagne ne lustre sa différence de buts - négative au coup d'envoi (- 1) - en infligeant une deuxième véritable correction (après celle subie contre l'Espagne 7-0) au gardien parisien du Costa Rica Keylor Navas et ses partenaires.

GUERRE EN UKRAINE :

Frappes sur Dnipro, nouvelles aides pour Kiev… Le point au 279e jour

Plongée dans une grave crise énergétique provoquée par les attaques d'infrastructures stratégiques par la Russie, l'Ukraine continue d'appeler ses alliés occidentaux à livrer des armes et des générateurs, ce mardi 29 novembre 2022. Alors que l'Otan et le G7 se sont réunis, des aides américaines, françaises et allemandes ont été annoncées. Voici ce qu'il faut retenir de cette journée de guerre en Ukraine.

L'Ukraine est toujours plongée dans une grave crise énergétique, ce mardi 29 novembre 2022, au 279e jour de l'invasion russe en Ukraine.

La Russie s'est engagée début octobre dans une campagne de frappes massives de missiles visant l'infrastructure énergétique de l'Ukraine. Une bonne part de cette infrastructure a été endommagée.

Après la reprise de territoires dans le Nord-Est dans la région Kharkiv et dans le Sud, autour de Kherson, Kiev continue d'exhorter ses alliés occidentaux à lui livrer des armes de haute précision pour contrecarrer l'armée russe.

Des aides américaines, françaises et allemandes ont notamment été annoncées, alors que l'Otan et le G7 se sont réunis. Voici ce qu'il faut retenir de cette journée de guerre en Ukraine.

Dnipro frappée par des missiles russes dans la nuit

La ville ukrainienne de Dnipro a été la cible d'une attaque de roquettes russe dans la nuit de lundi à mardi. « Elles visaient une entreprise privée. Les installations ont été détruites et un incendie s'est déclaré », a posté le gouverneur de la région de Dnipropetrovsk, Valentyn Reznichenko, sur Telegram. Située au nord de Zaporijjia, la ville de Dnipro est fréquemment la cible de missiles et autres armes à longue portée.

Les combats se poursuivent dans l'est du pays. Voici une carte qui présente la situation, ce mardi au soir :

D'après le décompte de l'Onu, la guerre de la Russie contre l'Ukraine a tué au moins 6 655 civils et en a blessé au moins 10 368, depuis le 24 février.

Lundi, le président ukrainien Volodymyr Zelensky avait signalé une situation « très difficile » sur le front, notamment dans la région de Donetsk, où se concentrent les combats depuis le retrait des forces russes de la ville de Kherson. Selon le bilan quotidien de la présidence ukrainienne, quatre civils avaient été tués et onze blessés dans les dernières 24 heures dans le pays.

L'Ukraine appelle les pays de l'Otan à accélérer l'envoi d'aide

L'Ukraine a appelé mardi les pays membres de l'Otan, réunis à Bucarest en Roumanie, à accélérer la livraison d'armes et d'équipements électriques afin d'aider le pays meurtri par plus de neuf mois de guerre à faire face aux dommages causés à son infrastructure énergétique par les bombardements russes.

La Russie s'est engagée début octobre dans une campagne de frappes massives de missiles visant l'infrastructure énergétique de l'Ukraine. Selon des chiffres cités par le gouvernement ukrainien, entre 25 et 30 % de cette infrastructure a été endommagée.

« La dernière fois, j'avais dit trois mots : des armes, des armes, des armes. Cette fois, j'ai trois autres mots : plus vite, plus vite et plus vite », a lancé le ministre ukrainien des Affaires étrangères, Dmytro Kouleba, peu avant une rencontre avec le secrétaire général de l'Otan Jens Stoltenberg. Il a notamment réclamé des générateurs et des missiles de défense aérienne.

Le président russe Vladimir Poutine veut utiliser l'hiver comme « une arme de guerre » contre l'Ukraine avec des « attaques délibérées » contre des infrastructures civiles pour priver le pays de chauffage, d'électricité et d'eau, avait dénoncé dans la journée le secrétaire général de l'Alliance atlantique en accueillant cette réunion de deux jours des chefs de la diplomatie de l'Otan.

Arrivé lundi soir à Bucarest, le secrétaire d'État américain Antony Blinken a annoncé une aide financière de 53 millions de dollars, qui s'ajoute à une autre enveloppe de 55 millions déjà débloquée pour l'achat de générateurs, afin de venir en aide à l'Ukraine. Cette somme servira à acheter des équipements électriques (des transformateurs notamment), qui seront « rapidement » livrés à l'Ukraine, selon une source américaine. Au total, l'administration Biden a budgété 1,1 milliard de dollars pour l'énergie en Ukraine et en Moldavie.

La France accorde un prêt de 100 millions d'euros à l'Ukraine…

La France va accorder un prêt bilatéral de 100 millions d'euros pour venir en aide à l'Ukraine a annoncé ce mardi le ministère français de l'Économie et des Finances. Cette assistance financière s'ajoute à un prêt de 300 millions d'euros octroyé en mars.

« L'assistance financière à l'Ukraine joue un rôle crucial pour soutenir la stabilité économique du pays et la continuité des services publics, a indiqué Bercy dans un communiqué. Elle contribue aussi au maintien en fonctionnement des infrastructures essentielles, alors que les destructions menées par la Russie à l'approche de l'hiver se sont intensifiées et génèrent de graves conséquences pour la population ukrainienne ».

…et lui a livré des lance-roquettes LRU français

Outre un soutien financier, la France livre notamment des équipements de défense à l'Ukraine, qui a annoncé mardi avoir reçu des lance-roquettes unitaires (LRU), l'équivalent français des Himars américains, pour renforcer son arsenal militaire face à la Russie.

« Arrivée de LRU ! L'armée ukrainienne est maintenant plus forte », s'est félicité sur Twitter le ministre ukrainien de la Défense, Oleksiï Reznikov.

Ces derniers mois, l'Ukraine a utilisé plusieurs types de lance-roquettes étrangers, dont les très précis Himars américains, pour cibler les lignes arrières russes et notamment les lignes d'approvisionnement.

Le ministre n'a pas précisé combien de LRU avaient été livrés, mais son homologue français, Sébastien Lecornu, avait indiqué le 19 novembre dans un entretien au Journal du Dimanche que la France allait envoyer « deux LRU pour la frappe terrestre en profondeur » à l'Ukraine.

Le LRU a une portée d'« environ 70 km » et peut toucher sa cible avec une précision « à moins d'un mètre », selon une description sur le site du ministère français de la Défense.

Dans son entretien au JDD, Sébastien Lecornu avait également précisé que Paris allait envoyer « deux batteries de missiles Crotale », des

systèmes de défense sol-air précieux contre les drones kamikazes utilisés par les Russes. « Nous étudions aussi une demande ukrainienne pour des radars car la détection en amont des frappes est cruciale », avait-il ajouté, sans donner plus de détails.

Parmi les 15 000 soldats ukrainiens destinés dans les prochains mois à être formés dans l'Union européenne, la France doit « en prendre en charge 2 000 », avait-il également indiqué.

L'Allemagne va fournir « plus de 350 générateurs » à l'Ukraine

L'Allemagne va fournir « plus de 350 générateurs » à l'Ukraine, a annoncé mardi le porte-parole du gouvernement.

Le chancelier Olaf Scholz s'est entretenu avec le président ukrainien Volodymyr Zelensky et l'a « assuré d'un soutien supplémentaire à court terme », a annoncé dans un communiqué Steffen Hebestreit, précisant que l'aide allemande dans ce domaine s'élevait déjà jusqu'à présent à 56 millions d'euros.

Le chancelier allemand a « condamné la poursuite des bombardements et a assuré l'Ukraine d'un soutien supplémentaire à court terme », poursuit le porte-parole. Il a « réaffirmé le soutien continu de l'Allemagne à l'Ukraine, y compris dans le domaine de la défense aérienne et de la reconstruction à long terme », conclut-il.

Les frappes russes sont un « crime de guerre » d'après le G7

Une réunion du G7 élargi, tenue en marge de l'Otan, a pour sa part plaidé la mobilisation face à la crise énergétique provoquée par la guerre.

L'Allemagne, qui assure la présidence du G7, a qualifié mardi de « crime de guerre » mardi les destructions « systématiques » d'infrastructures énergétiques perpétrées par la Russie en Ukraine et appelé à ce qu'il ne reste pas impuni.

Le groupe Wagner reconnaît la mort au front d'un Zambien recruté en prison

Le groupe paramilitaire russe Wagner a reconnu mardi qu'un étudiant zambien recruté en prison avait été tué en Ukraine, deux semaines après que la Zambie eut demandé des explications à la Russie sur les circonstances de la mort d'un de ses ressortissants.

« Lemekhani Nathan Nyirenda, le 22 septembre, a été l'un des premiers à pénétrer dans les tranchées ennemies, faisant preuve de courage et de bravoure », a salué sur les réseaux sociaux de son entreprise le chef de Wagner, Evguéni Prigojine.

Oligarque réputé proche de Vladimir Poutine et devenu personnalité médiatique du conflit en Ukraine, Evguéni Prigojine a affirmé « bien se rappeler de ce gars » de 23 ans, « mort en héros » au combat.

Depuis plusieurs semaines, Evguéni Prigojine était accusé par l'Ukraine d'envoyer sur le front des milliers de combattants recrutés directement dans les prisons russes, contre promesse d'un salaire et d'une amnistie.

Evguéni Prigojine a reconnu mardi que son groupe avait recruté le jeune Zambien, condamné en Russie, dans une prison de la région de Tver, au nord-ouest de Moscou. Selon lui, il s'était porté volontaire pour intégrer Wagner et combattre en Ukraine.

Selon le gouvernement zambien, Lemekhani Nathan Nyirenda était initialement étudiant en ingénierie nucléaire à l'Institut d'ingénierie physique de Moscou (MEPhI). Il avait été condamné à neuf ans et six mois d'emprisonnement après avoir été reconnu coupable d'avoir enfreint la loi russe en avril 2020, selon la même source.

Attention à cette fausse app MSI Afterburner, elle peut vous voler vos données

MSI Afterburner est détourné à des fins malveillantes. Une fausse copie du logiciel abrite un malware qui vole les informations de l'utilisateur et un mineur de crypto-monnaie.

Ce logiciel, au départ légitime et bien pratique, permet aux propriétaires d'une carte graphique (quelle que soit sa marque) de configurer l'overclocking, de contrôler les ventilateurs ou d'accéder à d'autres paramètres. Mais attention à télécharger le bon programme.

Données compromises et détournement des ressources du PC

Ce n'est pas la première fois que MSI Afterburner se retrouve dans la tourmente. Plus d'une cinquantaine de faux sites web copiant la page officielle de MSI ont été mis en ligne au cours

des trois derniers mois. Ceux-ci utilisent des noms de domaine qui peuvent laisser penser qu'il s'agit du véritable de MSI, mais il n'en est rien.

Certains de ces sites sont mis en avant par les moteurs de recherche, car les pirates utilisent des techniques de SEO pour être bien référencés. D'autres sont plutôt partagés avec les victimes par d'autres moyens, comme des publications sur les réseaux sociaux, des messages privés ou des forums.

Lorsque le fichier d'installation malveillant (MSIAfterburnerSetup.msi) est exécuté, le système procède à l'installation du programme MSI Afterburner légitime, mais celui-ci est affublé du malware RedLine, spécialisé dans le vol de données, ainsi que du cryptomineur XMR.

Il passe sous le radar des antivirus RedLine fonctionne en arrière-plan et subtilise en toute discrétion vos mots de passe, cookies, informations de navigateur et les identifiants de certains portefeuilles de crypto-monnaie. Le mineur de crypto XMR, lui, détourne les ressources de votre ordinateur pour miner des crypto-monnaies, ce qui entraîne une baisse des performances du système, une hausse de la consommation énergétique et une potentielle chauffe de l'appareil.

De plus, XMR fonctionne vicieusement. Un exécutable injecte un shellcode dans le processus créé par le programme d'installation. Celui-ci va récupérer le cryptomineur depuis un référentiel GitHub afin de l›intégrer directement en mémoire. Ainsi, puisqu'il ne passe pas par le disque, il est rarement détecté par les suites de sécurité. D'ailleurs, le service VirusTotal fait savoir que sur 56 produits de sécurité répertoriés, seuls trois détectent le logiciel malveillant.

Portal avec du ray tracing, ça arrive très vite

Initialement annoncée pour « novembre », la version RTX de Portal est finalement repoussée à début décembre.

En attendant, le jeu original est actuellement en soldes à… 97 centimes.

L'occasion idéale de (re) découvrir Portal

Annoncé il y a quelques semaines, en même temps que les nouvelles cartes graphiques NVIDIA GeForce 4080 et 4090, Portal with RTX aura un tout petit peu de retard. Pas de panique cependant, puisque la sortie initialement annoncée pour le mois de novembre glisse simplement au 8 décembre prochain. Il n'y aura donc pas trop à patienter pour reparcourir les couloirs de ce FPS de réflexion culte.

Pour mémoire, il s'agit d'un DLC gratuit pour les joueurs et les joueuses qui possèdent déjà le jeu de Valve sorti en 2007. Et s'il n'est pas déjà dans votre ludothèque Steam (ce qui est hautement improbable tant il a été soldé/donné depuis sa sortie), il est actuellement à moins d'un euro durant les soldes d'automne.

Vers du RTX dans plus d'anciens jeux ?

Portal with RTX a été conçu à l'aide de RTX Remix, un outil de NVIDIA qui permet de remettre au goût du jour d'anciens titres à l'aide de technologies récentes (RTX, DLSS…). Par ailleurs, ce DLC supporte DLSS 3. De quoi profiter de la meilleure version de l'outil d'upscaling par IA de NVIDIA, à condition d'être équipé de l'une des dernières cartes graphiques du constructeur. Sinon, il faudra se contenter de DLSS 2.

Une liste des spécifications recommandées est d›ailleurs disponible. Pour profiter du RTX en 1080p à 60 images par seconde sur Portal, une « simple » NVIDIA GeForce RTX 3080 accompagnée d›un processeur Ryzen 5 3600 ou Intel i7-9700K fera visiblement l›affaire. Pour passer en 4K et profiter de graphismes encore supérieurs, il faudra être l'heureux possesseur d›une RTX 4080 et d›un CPU encore plus musclé. En dessous d›une RTX 3060, il faudra se contenter de 30 images par seconde, même avec DLSS 2. Ce DLC est donc très gourmand sur le papier et réclame de disposer de 25 Go d'espace de stockage.

Au moins un million d'objets connectés infectés par une faille de sécurité

Microsoft a mis en garde ses utilisateurs contre une dangereuse faille de sécurité sur le serveur Boa. Or, cet outil est largement utilisé par plusieurs objets connectés. Un million d'appareils à travers le monde seraient concernés par le problème. Mais il s'agit d'une évaluation effectuée sur une semaine. Cela signifie que le nombre d'appareils touchés par cette faille peut être bien plus conséquent.

C'est en effectuant des investigations, à la suite du piratage d'un réseau électrique en Inde, que Microsoft a mis le doigt sur le problème. L'attaque avait été menée par des hackers chinois qui ont mis en avant cette faille sur le serveur Boa. Cela montre également que les appareils connectés appartenant à des particuliers ne sont pas les seuls susceptibles d'être touchés par l'exploitation d'une telle faille. Des millions d'entreprises seraient aussi concernées, pointe Phonandroid.

L'attaquant peut pénétrer un réseau

« Les [vulnérabilités] connues ayant un impact sur ces composants peuvent permettre à un attaquant de recueillir des informations sur les actifs du réseau avant de lancer des attaques, et d'accéder à un réseau sans être détecté en obtenant des informations d'identification valides », précise Microsoft. Des éléments qui pour des novices ne veulent sûrement pas dire grand-chose, mais qui pour des as du hacking sont précieux.

Des attaques en lien avec cette faille sont régulières, affirme Microsoft. Inquiétude concernant cette faille, la réparation promet d'être délicate. En effet, la manière dont le serveur Boa est inclus dans les objets connectés est jugée complexe.

En Bref...

Elon Musk contre Tim Cook, la bataille se profile. Le nouveau propriétaire de Twitter a déclaré la « guerre » à Apple lundi, après avoir déjà mis le réseau social dans une position périlleuse en s'aliénant annonceurs, (ex) employés et régulateurs. Le tempétueux milliardaire a assuré qu'Apple « menaçait » de retirer le réseau social de son magasin d'applications, incontournable sur les iPhone.

« Apple a menacé de retirer Twitter de son App Store, mais ils refusent de nous dire pourquoi », a déclaré le patron de Twitter, après une série de tweets accusant la marque à la pomme de censure et d'abus de position dominante.

« Apple a essentiellement arrêté de faire de la publicité sur Twitter. Est-ce qu'ils détestent la liberté d'expression en Amérique ? », a-t-il notamment lancé, avant d'interpeller le dirigeant du groupe californien en ces termes : « Qu'est-ce qui se passe Tim Cook ? ».

« Est-ce qu'Apple menace la disponibilité de Twitter sur l'App Store ou formule des exigences en matière de modération des contenus ? », a demandé un internaute à Elon Musk, qui a répondu « oui ». Apple n'a pas immédiatement répondu à une sollicitation de l'AFP.

« Taxe secrète de 30 % »

Elon Musk a lui publié un meme (image parodique) représentant une voiture baptisée « Elon » qui prend une sortie d'autoroute en direction de « déclarer la guerre », au lieu de continuer tout droit vers « payer 30 % », la commission d'Apple sur les dépenses des utilisateurs effectuées via l'app store. Il a assuré que la firme de Cupertino prélevait une « taxe secrète » sur toutes les transactions. Le service de modération de Twitter l'a corrigé, précisant qu'il n'y avait rien de secret dans cette commission qui existe depuis près de 15 ans et que de nombreuses entreprises ont combattu, de Spotify à Epic Games.

Contre les acouphènes, ce qui marche vraiment !

Si les acouphènes, ces bourdonnements dans l'oreille, restent énigmatiques, différentes solutions existent pour les faire disparaître ou les atténuer suffisamment pour que l'on puisse les oublier.. Passage en revue des traitements des acouphènes.

Sifflement, bourdonnement, grésillement... quelle que soit sa manifestation, l'acouphène est entendu seulement par la personne qui en souffre, en l'absence de toute source sonore dans l'environnement. Sa perception diffère selon les individus : l'acouphène peut être anecdotique pour certains, et intolérable pour d'autres.

« Si nous restons très ignorants des mécanismes qui les sous-tendent, nous savons qu'une grande majorité d'acouphènes est associée à une perte auditive », précise Yves Cazals, directeur de recherche à l'Inserm, spécialiste des anomalies auditives.

Les traitements actuels de l'acouphène, nécessairement pluridisciplinaires, ont pour objectif de permettre au patient de s'y habituer au point de l'oublier. « On sait qu'une prise en charge effectuée à la fois par des médecins, des psychologues et des audioprothésistes, que proposent certains services hospitaliers, est plus efficace » explique notre expert Didier Bouccara, ORL. Un médecin ORL effectue d'abord un bilan auditif et vérifie l'absence de maladies, de perte auditive, de tumeurs ou de malformations de l'oreille (environ 10 % des cas).

Les thérapies par le bruit ou «TRT» : s'habituer aux acouphènes pour les oublier

Sous forme de boîtiers ou d'applications pour smartphones, les générateurs de bruits produisent des sons de la nature ou des bruits blancs. Monotones et apaisants, ces thérapies sonore recouvrent les acouphènes et permettent de les oublier. « Ils semblent apporter un réel bénéfice, même s'il existe peu d'études sur cette technique, indique la Pr Sylvie Hébert, professeure à l'école d'orthophonie et d'audiologie de l'université de Montréal. Certaines de nos recherches suggèrent qu'ils pourraient même diminuer les acouphènes, au-delà de l'effet de masquage. »

En pratique

Le Dr Didier Bouccara, ORL, recommande d'avoir un avis médical pour déterminer les réglages et les sons qui correspondent le mieux à son acouphène. Les générateurs de bruits sont particulièrement utiles dans le silence. Il est recommandé de poursuivre la TRT (Tinnitus Retraining Therapy) plusieurs heures par jour pendant 18 mois, car il faut parfois du temps pour s'y habituer et se sentir mieux.

La thérapie par le bruit cote entre 35 et 100 € en moyenne (Marpac Travel Go, 36,19 €, Sound Oasis S850, 96,25 €), et les applications sont souvent gratuites (Atmosphere, Sons de la nature…).

Les appareils auditifs pour les réduire

Le bilan auditif fait parfois apparaître une perte auditive qui peut être corrigée par un appareil. Le fait d'entendre correctement son environnement peut suffire à couvrir les acouphènes. Quand ce n'est pas le cas, certains appareils sont équipés d'un dispositif anti-acouphènes qui émet des sons. « Ils sont plus adaptés aux fréquences sonores des acouphènes que les générateurs de bruits, souligne Sylvie Hébert. On parvient à les masquer sans produire de bruits inutiles qui pourraient conduire la personne à entendre moins bien son environnement. »

En pratique

Il faut prendre rendez-vous chez un ORL pour réaliser un bilan auditif, puis être appareillé chez un audioprothésiste. Ce dernier propose systématiquement une prothèse auditive remboursée à 100 % par l'Assurance-maladie et la mutuelle, sans reste à charge.

Acouphènes "objectifs" : les traitements médicamenteux

« On appelle ainsi les acouphènes d'origine physiologique, qui peuvent être entendus objectivement au stéthoscope », décrypte la Pre Hébert. Ils sont provoqués notamment par des problèmes vasculaires. L'hypertension est la cause la plus fréquente : on entend le battement du sang sur les parois des artères. D'autres maladies peuvent induire des acouphènes objectifs, comme l'hyperthyroïdie, à cause d'une accélération des battements du cœur, ou encore une infection des sinus, qui exerce une pression sur l'oreille moyenne.

En pratique

L'hypertension, l'hyperthyroïdie ou encore la sinusite se soignent par des médicaments. Traiter la cause fait disparaître immédiatement les acouphènes, puisque l'oreille n'est pas abîmée.

La sophrologie, quand les bourdonnements d'oreilles génèrent du stress

La sophrologie donne au patient des outils de détente – exercices de respiration et de relaxation – afin qu'il puisse gérer, au quotidien, les moments où la perception de l'acouphène est intense, l'enjeu étant de ne plus y prêter attention. On sait en effet que la perception d'un acouphène met en jeu les aires auditives et le système limbique du cerveau impliqué dans les émotions. Ce qui explique que l'acouphène s'exprime plus chez une personne anxieuse ou stressée, et que le stress nourrisse l'acouphène. Or, « la sophrologie apaise le système nerveux et émotionnel », souligne Patricia Grévin, sophrologue.

En pratique

Ce suivi, idéalement individuel, s'articule autour de six séances d'une heure, réparties sur deux mois. « Cette thérapie fonctionne bien, à condition d'être dans une démarche active et motivée », note la sophrologue. La sophrologie est efficace si la focalisation sur l'acouphène est importante, générant du stress et de l'irritabilité, et que l'on intègre le plus souvent possible ces outils dans la vie quotidienne.

L'ostéopathie, en cas de causes musculaires

L'ostéopathie aide à libérer les dysfonctions d'ordre mécanique, musculaire ou émotionnel. « Certains acouphènes, dits somatosensoriels, sont liés à des tensions excessives au niveau de la face, du cou et des mâchoires », dit la Dre Marie-José Fraysse, ORL. Ainsi, l'ostéopathie est parfaitement indiquéepour lever des tensions musculaires excessives au niveau des zones cervicales ou de l'articulation de la mâchoire, qui peuvent être la cause des acouphènes.

En pratique

Trois séances sur trois mois, pas davantage, sont préconisées. « Dans ma pratique, environ 50 % de réussite, avec une nette diminution de la perception de l'acouphène. Les meilleurs résultats se manifestent chez un patient qui se sera aménagé une vie plus sereine ou aura changé sa perception du stress » avance Michaël Illouz, ostéopathe.

La thérapie comportementale et cognitive (TCC)

« La thérapie comportementale et cognitive aide à se désensibiliser à la perception de l'acouphène, dit le Dr Philippe Peignard. En pratique, la personne est confrontée aux états que suscitent l'acouphène, et aux situations qui l'aggravent ; ceci afin de lui démontrer, par des techniques issues de la "pleine conscience" utilisée en méditation, qu'elle peut les dépasser. Petit à petit, elle va ainsi réinvestir les champs de la vie quotidienne délaissés comme la lecture ou la fréquentation d'endroits bruyants ou silencieux. »

En pratique

Le protocole standard ? Trois entretiens individuels suivis de huit séances de groupe. Les résultats sont bons chez environ 70 % des patients, « les difficultés se rencontrant chez ceux ayant du mal à accepter la part émotionnelle importante de l'acouphène, ou encore très dépressifs, qui doivent d'abord bénéficier d'un suivi adapté. » Il faut s'adresser à un praticien formé à la TCC appliquée aux acouphènes. Infos auprès de l'Association française de thérapie comportementale et cognitive, www.aftcc.org.

Acouphènes et Covid-19 : quel lien ? quelles solutions ?

En avril 2022, l'Organisation mondiale de la santé (OMS) a établi un lien entre la vaccination contre la Covid-19 et les acouphènes, même si les mécanismes en jeu restent très mal connus. Une étude parue en 2021 dans la revue scientifique Journal Of Clinical Medicine évaluait aussi à 8 % les acouphènes apparus pendant la pandémie. Pour les chercheurs,le stress et l'anxiété provoqués par les confinements seraient largement en cause. Il n'existe pas encore de recommandations officielles unifiées sur le traitement à

Comment conserver du citron ?

Qui n'a jamais retrouvé un citron mi-jaune mi-pourri après l'avoir oublié dans le frigo ? Le citron est un agrume très utile au quotidien, mais il est rare de le consommer en entier. Heureusement, quelques astuces vous permettent de le conserver sous toutes ses formes de 15 jours à plusieurs mois.

Conserver un citron entier

Si vous prévoyez d'utiliser votre citron à court terme, vous pouvez le laisser à l'air libre : il se conserve facilement pendant 1 à 2 semaines sans précaution particulière. Pensez juste à le mettre à l'abri de la lumière.

Au-delà de cette durée, un citron a tendance à se dessécher. Dans ce cas, mieux vaut le conserver au frigo : la température conseillée pour une conservation optimale est entre 4 et 10°C. En général, le bac à légumes fait très bien l'affaire pendant 1 mois.

Pour conserver un citron souple et juteux, vous pouvez le mettre dans un bol rempli d'eau : l'eau froide resserre la peau du citron et aide à conserver son jus. Veillez à remplacer l'eau régulièrement. Cette astuce permet de conserver un citron intact jusqu'à 3 mois.

Conserver un demi-citron

Si vous utilisez juste un demi-citron pour une recette, la moitié restante va s'assécher beaucoup plus vite. Il existe 2 astuces pour rallonger le temps de conservation :

Poser votre demi-citron à l'envers sur une coupelle remplie de vinaigre. Ceci permet d'éviter au jus de s'écouler. Il faudra juste couper la partie « vinaigrée» du citron.

Stocker votre citron dans un récipient hermétique, type Tupperware ou bocal fermé par un couvercle adaptable en silicone.

Conserver le jus d'un citron

Vous aimez boire du jus de citron le matin, ou en mettre dans vos boissons détox ? Au lieu de presser un demi-citron à chaque fois, pressez plutôt le citron en entier et réservez le jus dans un petit flacon préalablement stérilisé. Au frigo, le jus se conservera plusieurs semaines.

Vous pouvez aussi utiliser l'astuce de la boîte à glaçons : versez le jus dans les compartiments du bac et mettez-le au congélateur. Ainsi, vous pourrez le garder jusqu'à 1 an et prélever exactement la quantité de jus désirée.

Conserver le zeste d'un citron

Très utile pour donner de la fraîcheur et de la légèreté à certaines recettes, le zeste peut lui aussi perdre de sa saveur si on le conserve sans précaution. Vous avez deux options :

Mettre un citron au congélateur et prélever le zeste avec un économe quand vous en avez besoin. Le zeste se décongèlera très vite et sera facile à détailler en plus petits morceaux.

Prélever le zeste avec un zesteur et le mettre dans un sac de congélation, puis au congélateur. Il ne vous restera qu'à prélever la quantité d'écorce qu'il vous faut.

Conserver la pulpe d'un citron

Parfaite pour agrémenter salades estivales, cocktails ou lemon curd, la pulpe est utile à conserver. Il vous suffit de faire comme pour le jus : stockez-la dans une boîte à glaçons. Une bonne façon de l'utiliser quand vous en avez besoin en gardant sa texture intacte.

Conserver des rondelles de citron

Elles sont rafraîchissantes et très esthétiques : dans une salade, sur le bord d'un verre... Il existe deux façons de conserver des rondelles de citron :

Glissez-les dans un sac de congélation. Il vous suffira de prendre le nombre de rondelles souhaité : pratique si vous devez par exemple stocker plusieurs citrons en même temps.

Faites du citron confit. Il suffit de mettre les rondelles de 2 citrons dans un bocal avec 70 g de gros sel et 100 ml de jus de citron. Fermer hermétiquement le bocal, le faire mariner en le retournant une fois par jour pour « saisir » le citron, puis ajouter 100 ml d'huile d'olive. Les citrons confits se conservent 6 mois et vous pourrez utiliser les rondelles pour agrémenter salades, préparations au poulet, tajines...

6 ingrédients naturels pour éclaircir ses cheveux

Vous pensez que seuls des produits chimiques et toxiques peuvent vous éclaircir les cheveux ? Faux ! Il existe des astuces naturelles à base de camomille, miel ou cannelle pour rendre vos cheveux plus clairs et cela qu'importe leur couleur initiale. Des cheveux bruns aux cheveux blonds, découvrez l'ingrédient éclaircissant qui vous correspond ! Du soleil et du citron pour des cheveux plus clairs

Une astuce naturelle de grand-mères permet d'éclaircir les cheveux blonds ou châtains. Pour cela, pressez simplement un citron frais dans un verre d'eau. Appliquez cette eau citronnée sur vos cheveux et allez vous reposer une petite heure au soleil... le temps de lire un magazine ou un bon livre. Vous pouvez réitérer l'opération pendant plusieurs jours mais une seule fois par jour jusqu'à obtention du résultat souhaité, mais pas plus d'une semaine pour éviter de fragiliser vos cheveux. Si vous le souhaitez, vous pouvez faire le test sur une seule mèche afin de tester par précaution.

Une infusion de camomille pour des cheveux blonds

Pour éclairer et éclaircir les cheveux blonds, une autre astuce naturelle consiste à utiliser comme dernière eau de rinçage après votre shampoing habituel, une infusion de camomille matricaire à laquelle vous aurez ajouté au préalable un trait de vinaigre de cidre. Utilisez cette eau de rinçage après chacun de vos shampoings. Au bout de quelques semaines, vous devriez obtenir un résultat visible et surtout apprécier votre nouvelle chevelure ultra-brillante ! C'est facile, pratique et tellement économique !

De la cannelle pour éclaircir naturellement les cheveux bruns et foncés

Pour donner des reflets légèrement cuivrés à des cheveux foncés, bruns, noirs ou châtains... la cannelle a déjà fait ses preuves. En effet, dans un bol, mélangez tout simplement de la poudre de cannelle avec un peu d'eau minérale. Mélangez pour obtenir une pâte homogène. Pensez à en faire suffisamment car il faudra couvrir tous vos cheveux de cette préparation. Appliquez enfin le mélange sur toute votre chevelure humidifiée préalablement et laissez poser au minimum 5 heures, ou toute une nuit pour un résultat optimal. Au bout de ces 5 heures ou au petit main, rincez vos cheveux à l'eau claire puis effectuez un shampoing.

Le miel pour avoir des cheveux plus clairs

Ce masque au miel conviendra à toutes les couleurs de cheveux et aura le pouvoir de les éclaircir, le miel étant un décolorant naturel. Il fonctionne même sur les cheveux déjà colorés et cela pour leur donner des reflets plus clairs. Pour le fabriquer, mélangez dans un bol 4 portions de miel pour 1 portion de vinaigre de cidre. A l'aide d'un pinceau, appliquez le mélange sur toute la chevelure sèche de la racine jusqu'aux pointes. Enfilez un bonnet de bain en prenant soin de bien y glisser tous vos cheveux et laissez poser 1 heure maximum. Enfin, rincez à l'eau tiède et faire un shampoing.

Une recette de masque éclaircissant

Cette recette contient tous les ingrédients naturels éclaircissants et reconnus pour donner aux cheveux une teinte plus claire. Ainsi, versez dans un bol 1 cuillère à café d'après-shampoing, 1 œuf, 1 cuillère de miel, 1 cuillère d'huile d'olive, 1 cuillère de jus de citron frais et 1 pincée de cannelle. Mélangez correctement cette préparation et appliquez-en sur toute votre chevelure, puis laissez poser une heure maximum. Après l'heure de pose, vous pouvez effectuez un premier rinçage à l'eau tiède, puis un autre à l'aide d'une infusion de camomille. Résultats garantis !

De la poudre de rhubarbe pour éclaircir les cheveux

La rhubarbe est également un ingrédient réputé pour éclaircir naturellement les cheveux, même les plus foncés. Ainsi, en ajoutant systématiquement de la poudre de rhubarbe appelée aussi rhapontic à votre après-shampoing, vous devriez au bout de quelques lavages obtenir un cheveu plus clair d'au moins un ton ! De plus, cette recette donne de jolis reflets dorés, n'y résistez pas ! C'est totalement naturel, cela n'agressera aucunement vos cheveux qui seront encore plus brillants.Pas besoin d'aller chez le coiffeur pour s'éclaircir les cheveux avec des produits chimiques qui coûtent généralement très chers. Avec un peu de patience et l'aide de quelques ingrédients naturels, vous devriez obtenir un résultat tout aussi efficace !

11ème édition du Festival International du Cinéma d'Alger

Sara Boueche

La onzième édition du Festival International du Cinéma d'Alger dédié au film engagé, revient cette année après deux ans d'interruption suite à la pandémie du Coronavirus.

Ce retour sur la scène culturelle promet une édition assez exceptionnelle avec de belles nouveautés et un plus grand nombre de films proposés au public et des sections thématiques très variées.

60 films dont 25 en compétition, cinq en avant-premières, six focus, 23 films algériens, master class et cinq lieux prévus, sont les chiffres de cette édition. Ainsi, c'est le long métrage «Al Gharib» d'Ameer Fakher

Eldin (Palestine/Syrie), qui fera l'ouverture. La clôture, quant à elle, sera assurée par le long métrage «La Dernière reine d'Alger» de Damien Ounouri et Adila Bendimerad.

Un focus femmes se tiendra quant à lui à partir du 08 décembre au Palais de la culture. Parmi les films qui seront projetés dans ce cadre, on citera Their Algeria / Leur Algérie de Lina Soualem, A Mansourah, tu nous as séparés de Dorothee Myriam Kellou, «Fella» de Bella Attia, «Usure» de Ludmila Akkache, «Vine leaves» de Dina Amin, «La soeur de quelqu'un» de Kady Traoré...

Un focus «Découvertes» portera quant à lui sur des films algériens déjà projetés et d'autres inédits. On citera «Cilima» film documentaire d'Aissa Ben Saïd, le documentaire Janitou d'Amine Hattou, le long métrage-fiction» «Soula» de Salah Issaad & more...

Le FICA propose au public une édition particulière, marquant le retour du Fica et la 60e commémoration du recouvrement de l'indépendance.

Le FICA propose aussi des ateliers Master class

Lundi 5.12.2022

09h30 : Master class

Documentaire et Fiction : incertaines frontières

Palais de la culture Moufdi-Zakaria

Animation : Chergui Kharroubi /

- Mercredi 7.12.2022

09h30 : Master class

Cinéma et environnement

- Petit théâtre/OREF
- Chi Taï / Animation
- Vendredi 9.12.2022

09h30 : Master class

Le métier de comédien

Palais de la culture Moufdi-Zakaria

Animation

Lina Khoudri, Réda Kateb et Samir Guesmi

Juste pour info...

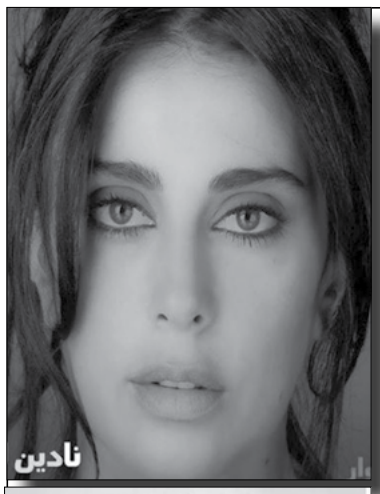

La réalisatrice et actrice libanaise Nadine Labaki, et la star de Bollywood Ranbir Kapoor recevront les Variety International Vanguard Awards lors du prochain Festival international du film de la mer Rouge à Djeddah.

Nadine Labaki, qui a été nominée pour l'Oscar du meilleur long métrage international pour Capharnaüm réalisé en 2018, sera également présente au festival dans le cadre de la série «In Conversation», le 3 décembre.

Kapoor est devenu célèbre en 2007 avec Saawariya et a depuis joué dans trente films.

«Nadine Labaki et Ranbir Kapoor sont deux personnes au talent exceptionnel dans le secteur du cinéma», affirme le PDG du festival, Mohammed al-Turki, dans un communiqué. «Nous sommes honorés de nous associer à Variety pour reconnaître leur immense talent et leur contribution à ce secteur, et organiser des événements "In Conversation" avec chacun d'eux pour connaître leurs succès passés et leurs espoirs pour l'avenir. Nous sommes impatients de les accueillir à Djeddah, chacun d'eux ayant des choses uniques à exprimer.»

Biographie Express...

Sara Boueche

Nawel Chaouane, née dans une famille d'artisans et artistes, l'art a toujours été présent dans le quotidien de Nawal, c'est au cours d'une visite au musée de Djemila, un site archéologique à l'est d'Alger, que naît son amour pour la mosaïque. Ce premier contact a été une révélation, elle décide dès lors de se former à ses différentes techniques.

Depuis la mosaïque est devenue une véritable passion, qu'elle exerce à temps plein en l'enseignant à autrui et participant à des expositions nationales et internationales dont celle du palais de la culture, du musée des traditions et arts populaires de la Casbah, du musée archéologique de Sousse avec la participation à la fresque « Mosaïque pour la paix » en 2019, des Rencontres internationales de mosaïque de Chartres en 2018, et à l'exposition-concours virtuelle de la galerie Mage de Toulouse en 2021, et dernièrement promue comme chevalier de Mondial Art Academia.

De la guerre aux JO, Les Nageuses, poignante histoire de deux sœurs syriennes sur Netflix

C'est un film d'une beauté renversante et profondément émouvant qui vient de sortir sur Netflix. Il raconte une histoire vraie, à la fois déchirante et inspirante, celle de Sarah et Yousra Mardini, deux sœurs syriennes qui ont fui la guerre civile en 2015 pour participer aux jeux Olympiques de Rio en 2016.

Dans ce film de Sally el-Hosaini, Manal Issa (vue au cinéma en France, notamment dans Peur de rien (2016), Face à la mer (2022) ou Memory Box (2022)) et sa sœur Nathalie sont deux vraies sœurs qui interprètent avec un talent les deux nageuses, Sarah et Yousra, avec une vraie sincérité.

«Elles sont libanaises, elles comprennent ce qu'on a traversé et je pense que c'était très important. Elles ont fait un travail formidable», a affirmé Yousra Mardini lors d'une projection à Londres cette semaine.

Matthias Schweighöfer (Army of Thieves) interprète Sven, l'entraîneur de natation de Yousra qui l'a mené jusqu'aux jeux Olympiques, et Ali Souliman le père des sœurs Mardini.

Un parcours remarquable

Les Nageuses retrace le périple de deux sœurs qui réussissent à convaincre leur père de les laisser partir pour l'Allemagne avec leur cousin. Ces jeunes filles sous-estiment la difficulté de ce voyage. Elles s'embarquent pleines d'espoir, persuadées que ce sera facile et que comme Yousra n'a que 17 ans, leurs parents et leur jeune sœur pourront venir les rejoindre grâce à la loi du regroupement familial pour les mineurs réfugiés. Mais au-delà de la fabuleuse aventure sportive, Les Nageuses sensibilise à l'interminable chemin des migrants, à leur résistance et à leur résilience. Et met aussi en lumière notre passivité.

En Colombie, les indigènes de la «montagne sacrée» érigés au rang de patrimoine de l'humanité

Le savoir ancestral de quatre communautés indigènes de la Sierra Nevada, la plus haute chaîne de montagnes côtières du monde dans le nord de la Colombie, a été déclaré mardi patrimoine culturel immatériel de l'humanité par l'Unesco.

Vivant sur un vaste territoire allant des côtes de la mer des Caraïbes jusqu'aux sommets de montagnes culminant à 5.770 mètres d'altitude, ces quatre peuples autochtones Arhuaco, Kankuamo, Kogui et Wiwa conservent des connaissances essentielles pour «prendre soin de la vie de mère nature, de l'humanité et de la planète», selon l'Unesco.

Cette région de l'extrémité nord de la cordillère des Andes, appelée Goanawindwa-Shwndwa en langue vernaculaire, est inscrite au livre Guinness des records comme la plus haute chaîne de montagnes côtières du monde, dont les terres basses de forêts tropicales sur le littoral se transforment au fil de l'ascension en savane, puis forêts d'épineux noyées dans les brouillards d'altitude.

Koguis, Arhuacos, Wiwas et Kankuamos, quatre peuples distincts, mais apparentés, arpentent ces pentes abruptes,

vêtus de traditionnels vêtements blancs immaculés, de sacs à dos tissés en bandoulière et de chapeaux de paille tressée, souvent blancs également.

Face à l'expansion du tourisme dans la Sierra Nevada, la «sagesse ancestrale» des indigènes «joue un rôle fondamental pour garantir la protection de l'écosystème (...) et éviter la perte de leur identité culturelle», selon le ministère colombien de la Culture.

«Centre du monde»

«Pour les Indiens, la Sierra Nevada est le centre du monde. Elle est entourée par une ligne noire invisible qui relie les sites sacrés de leurs ancêtres et délimite leur territoire», selon l'ONG Survival International, défenseure des peuples indigènes de la planète.

«Les Indiens de la Sierra s'autodénomment grands frères et considèrent qu'ils font preuve d'une sagesse et d'une compréhension mystiques, supérieures à celles des autres peuples qu'ils appellent leurs +petits frères+».

«Les grands frères estiment qu'il est de leur responsabilité de maintenir l'équilibre de l'univers», explique Survival. «Lorsqu'il y a des ouragans, des périodes de sécheresse ou de famine dans le monde, ils se disent responsables de l'échec de l'homme à maintenir l'harmonie du monde. L'équilibre est établi en faisant des offrandes aux sites sacrés pour rendre à la terre ce qui lui a été prélevé».

Leurs leaders spirituels sont appelés «Mamo», qui seraient «dans notre culture occidentale à la fois un prêtre, un enseignant et un médecin».

Ils sont «chargés de maintenir l'ordre naturel du monde à travers le chant, la méditation et les rites d'offrandes». Leur apprentissage commence dès le plus jeune âge (...) dans les hauteurs des montagnes où ils apprennent à méditer sur le monde naturel et spirituel».

Dans le livre «Orden del Todo» (L'Ordre du Tout), consacré à ces peuples, l'indigène Norberto Torres explique : «Notre pensée est universelle, car elle englobe tout ce qui existe, c'est-à-dire le visible et l'invisible, les grands mystères que recèle la nature et que, jusqu'à présent, l'homme n'a pas connus, obsédé par la chimie et la science».

Coca et «poporo»

«Toutes les choses ont leur esprit, y compris les plantes, les pierres, tout cela forme une pensée qui va vers l'univers, unie comme un souffle», selon M. Torres, également connu comme «Mamo» Zeukukuy.

«Nous suivons cette tradition de manière pratique et orale depuis environ 3.600 ans, depuis que nous avons notre siège dans cette chaîne de montagnes sacrées, considérée comme le cœur du monde», ajoute Mamo Arwa Vikw, cité dans le même ouvrage.

La feuille de coca joue un rôle central dans la vie des Indiens de la Sierra Nevada et est utilisée dans les offrandes et les cérémonies. «Chaque homme porte une petite bourse remplie de feuilles de coca qu'il mâche pour créer un léger effet stimulant», ou «échange en signe de respect mutuel lorsqu'il croise un autre homme», détaille Survival.

L'ambassadrice de la Colombie auprès de l'ONU, Leonor Zalabata, Arhuaco et première femme indigène à représenter le pays au sein de cette instance, est aussi la voix internationale de près de 90 communautés indigènes qui représentent 4,4% des 50 millions d'habitants de la Colombie.

Du «tchaï» à la baguette de pain, l'Unesco désigne ses lauréats du patrimoine immatériel

La baguette française, le raï algérien, la «slivo» serbe ou encore la harissa tunisienne: l'Unesco examine à partir de lundi à Rabat les candidatures d'inscription aux listes du patrimoine immatériel de l'humanité.

Présidé par le Maroc, le Comité du patrimoine culturel immatériel de l'Unesco examinera de lundi à samedi 56 demandes d'inscription, dont quatre nécessitant une sauvegarde urgente, comme l'art de la poterie au peuple Cham au Vietnam, a précisé l'organisation.

C'est la première fois qu'il se retrouve en présentiel après deux sessions annuelles successives (2020 et 2021) tenues en ligne en raison de la pandémie de Covid-19.

Les résultats seront publiés sur les comptes Twitter de l'Unesco à partir de mardi après-midi.

Parmi les dossiers les plus en vue: la baguette de pain (France), le chant populaire raï (Algérie),

les fêtes foraines (France et Belgique), la culture du «tchaï/thé» (Azerbaïdjan et la Turquie), les techniques traditionnelles de transformation du thé (Chine), le rubab, luth d'Asie centrale (Iran/Tadjikistan/Afghanistan), ou encore le savoir-faire et les pratiques culinaires autour de la harissa, le condiment traditionnel tunisien.

Afin d'éviter les controverses, l'Unesco honore avant tout des traditions, des pratiques et des savoir-faire à sauvegarder.

Aussi elle ne reconnaîtra pas que la baguette de pain appartient au patrimoine mondial immatériel mais que «les savoir-faire artisanaux et la culture de la baguette» en font partie.

Quant au raï algérien, il ne sera pas intégré sur la liste comme musique mais en tant que tradition entourant ce genre musical.

«C'est du patrimoine vivant. La grande différence entre cette liste du patrimoine immatériel et la liste du patrimoine (matériel) mondial, c'est qu'ici ce sont des communautés qui sont représentées et qui sont les protagonistes de cette sauvegarde», a expliqué à l'AFP Ernesto Ottone, sous-directeur général pour la culture de l'Unesco.

Ainsi un patrimoine immatériel peut-être partagé entre plusieurs pays, comme en 2020 l'inscription du couscous avait été le résultat d'une candidature conjointe de quatre pays d'Afrique du Nord: l'Algérie, la Mauritanie, le Maroc et la Tunisie.

L'ambassadeur du Maroc auprès de l'Unesco, Samir Addahre, a regretté de «ne pas avoir pu présenter un dossier commun» avec l' Algérie pour le raï, en raison de la rupture des relations diplomatiques entre les deux voisins, mais il a dit espérer d'autres candidatures communes «quand les circonstances s'amélioreront un jour».

Adoptée en octobre 2003 et ratifiée par 180 pays, la Convention pour la sauvegarde du patrimoine culturel immatériel promeut la sauvegarde des connaissances et savoir-faire nécessaires à l'artisanat traditionnel.

Outil de la diplomatie culturelle, elle récompense également des «pratiques culturelles transmises de génération en génération, comme les traditions orales, les arts du spectacle, les pratiques sociales, rituels et événements festifs ou encore les connaissances et pratiques concernant la nature et l'univers».

La liste du patrimoine culturel immatériel de l'humanité compte aujourd'hui 530 éléments inscrits, dont 72 nécessite une sauvegarde urgente.

Mondial

Stéphanie Frappart première femme à arbitrer en Coupe du monde masculine

La Française Stéphanie Frappart sera la première femme à arbitrer un match de la Coupe du monde masculine, jeudi (20h00/19h00 GMT) au Stade al-Bayt d'Al Khor au Qatar, entre l'Allemagne et le Costa Rica dans le groupe E, a annoncé mardi la Fifa.

Stéphanie Frappart fait partie des trois femmes retenues parmi les trente-six arbitres de champ de ce Mondial avec la Rwandaise Salima Mukansanga et la Japonaise Yoshimi Yamashita. Trois autres font partie de l'effectif des juges de ligne.

A 38 ans, le Mondial-2022 au Qatar est la suite logique d'une ascension fulgurante dans la carrière de Stéphanie Frappart.

Première femme arbitre en deuxième division française (2014), puis en Ligue 1 masculine (2019), en Supercoupe d'Europe (août 2019), en Ligue des champions (décembre 2020) et en finale de Coupe de France (7 mai dernier), elle continuera à écrire l'histoire jeudi au stade al-Bayt.

Désormais très bien ancrée dans le paysage français et européen de l'arbitrage, elle avait officié comme quatrième arbitre lors de deux rencontres de cette phase de groupes du Mondial-2022: Mexique-Pologne et Portugal-Ghana.

Jusque-là elle avait dû se contenter d'arbitrer des matches de niveau mondial sur… le jeu vidéo Fifa qui l'a intégrée à sa dernière édition. En attendant que la réalité ne rattrape le virtuel jeudi, pour une première historique.

«C'est un vrai plaisir et un honneur pour nous les femmes de travailler avec les hommes pour la réussite de la Coupe du monde», avait rapporté Salima Mukansanga au début de la Coupe du monde.

«Elles enchaînent depuis plusieurs années les prestations de haut vol», a salué la légende de l'arbitrage, l'Italien Pierluigi Collina, à l'entame du tournoi.

«Pour nous, ce sont uniquement des arbitres officielles. Et c'est le message que je leur ai donné: +Vous n'êtes pas ici parce que vous êtes des femmes, vous êtes ici parce que vous êtes des arbitres de la Fifa+», a ajouté le président de la Commission des arbitres de l'instance mondiale.

La pionnière Bibiana Steinhaus

«Leur désignation est le résultat d'un long processus entamé il y a plusieurs années, qui a commencé par la nomination de femmes pour certaines compétitions masculines seniors et de jeunes de la Fifa», a-t-il encore dit, espérant «qu'à l'avenir la présence d'arbitres femmes lors de compétitions masculines de haut niveau (sera) considéré comme la règle plutôt que l'exception».

Trouver une femme à la direction d'un match d'hommes au haut niveau est un phénomène récent et rare.

Dans les grands championnats, la pionnière fut l'Allemande Bibiana Steinhaus, première arbitre en Bundesliga entre 2017 et 2021. En septembre 2017, au sifflet de Herta Berlin-Werder Brême, elle était devenue la première femme de l'histoire du football à diriger un match de 1re division professionnelle en Europe.

La présence de femmes à la direction de matches reste exceptionnelle, même au niveau amateur.

A titre d'exemple, en France, elles ne sont qu'un millier, soit 4% du contingent des arbitres, selon des chiffres de la FFF.

L'ascension de Frappart est le couronnement d'une campagne lancée par la Fédération française de football en janvier 2019, un plan de professionnalisation des arbitres féminines d'élite. Ce dernier prévoit «une accentuation des moyens humains et matériels mis à la disposition des officielles féminines, un renforcement de leur préparation, ainsi qu'une évolution du dispositif d'indemnisation, afin de leur assurer les meilleures conditions d'exercice de l'arbitrage».

700 000 spectateurs pour Villeurbanne 2022, capitale française de la culture

Quelque 700 000 personnes ont assisté aux 660 événements organisés jusqu'à présent dans le cadre de «Villeurbanne 2022, capitale française de la culture», a annoncé mardi la mairie, se félicitant de ce bilan à quelques semaines de l'expiration des festivités liées à ce label, attribué pour la première fois l'an dernier dans l'Hexagone.

«Cela représente 4,5 fois la population de la ville. C'est assez spectaculaire», a vanté l'adjoint à la Culture Stéphane Frioux lors d'une conférence de presse, évoquant un «succès» en termes de diversité des publics touchés avec ce projet axé sur «la gratuité et l'accessibilité».

Le maire socialiste Cédric Van Styvendael a fait état d'un «pari réussi», se réjouissant notamment du festival Réel, organisé par et pour les jeunes, dans cette ville de la métropole lyonnaise où 50% de la population a moins de 30 ans.

Alors que le site d'informations lyonnais Médiacités évoquait mardi un «dérapage budgétaire» dans un article intitulé «Villeurbanne 2022 : le +quoi qu'il en coûte+» culturel de Cédric Van Styvendael», l'élu a reconnu que le budget initial, de 10 millions d'euros, avait été dépassé.

Il «s'approche des 13,5 millions d'euros», a-t-il dit. «Cette évolution du budget n'est pas liée à une non-maîtrise de nos budgets. Ce qu'on avait prévu a bien été réalisé, quasiment dans les prix», s'est-il défendu, «mais il y a eu beaucoup plus» d'évènements que prévu initialement, dont les trois jours de spectacles de la compagnie Royal de Luxe.

«J'ai une haute conscience de la question des finances publiques», a insisté M. Van Styvendael, en évoquant «une année exceptionnelle» avec «700 événements».

La manifestation a reçu le soutien de l'Etat et de la Caisse des Dépôts (1 million d'euros), de mécènes (1,6 million), de la métropole de Lyon (0,3 million), mais pas de la région Auvergne-Rhône-Alpes présidée par Laurent Wauquiez (LR).

Pour clore «Villeurbanne 2022», un spectacle créé par les Allumeurs de Rêves sera diffusé en boucle chaque soir sur la façade de l'Hôtel de ville du 16 décembre au 1er janvier, de 18H00 à 21H00.

Baptisé «Vitale», ce spectacle de 20 minutes, composé d'animations et illustrations 2D et 3D, rendra hommage aux grands moments de «Villeurbanne 2022», autour de thématiques fortes comme la jeunesse ou l'environnement.

Le spectacle sera d'ailleurs sobre en énergie, représentant pour l'intégralité des dates une consommation en électricité de «320 euros», a expliqué Barbara Coudène, des Allumeurs de Rêves.

Le label Capitale française de la culture, dont le premier avait été attribué à Villeurbanne pour 2022, doit être décerné tous les deux ans à une commune de taille moyenne. La prochaine ville lauréate sera annoncée en décembre par la ministre de la Culture.

«Neymar haters»: Quand la fracture politique au Brésil déborde sur la Coupe du monde

En temps normal, la blessure du joueur vedette d'une équipe de football est une terrible nouvelle pour tous ses supporteurs. Mais lors du match contre la Suisse lundi, certains Brésiliens ont eu du mal à regretter l'absence de leur icône Neymar, qui avait promis de dédier son premier but en Coupe du monde au président sortant d'extrême droite Jair Bolsonaro.

Tout en regardant le match dans un bar bondé du centre de Rio de Janeiro, où les supporteurs parés de jaune et de vert attendent nerveusement ce qui s'avérera être le seul but de la rencontre (marqué à la 83e minute par Casemiro et synonyme de qualification pour le Brésil), Henrique Melo, un étudiant en droit de 23 ans, explique son dilemme.

«En tant que joueur, Neymar est incroyable. C'est un artiste. En tant que personne, il laisse beaucoup à désirer. Pas seulement à cause de ses opinions politiques, mais en raison de qui il est. Au lieu de mener un style de vie bling-bling, il pourrait investir dans l'éducation, les projets sociaux, donner l'exemple aux enfants», estime le jeune homme.

En tant qu'amateur de football, il aurait désespérément voulu que Neymar se remette de la blessure à la cheville qui l'a mis sur la touche jeudi lors du match contre la Serbie (remporté 2-0 par le Brésil), au cours duquel il a brillé sans toutefois inscrire de but.

«Il manque à l'équipe», constate Melo et arborant fièrement le maillot de la nation férue de football. En même temps, le fait que le footballeur le plus cher du monde n'ait pas encore marqué dans le tournoi «est le meilleur résultat que le Brésil ait eu en Coupe du monde», car «tous les supporteurs de Bolsonaro l'auraient célébré», plaisante ce fervent partisan du président élu de gauche Luiz Inacio Lula da Silva.

SEYBOUSE times
Quotidien indépendant d'informations générales
N°3403 Jeudi 01 Décembre 2022- Prix: 20 DA - www.seybousetimes.dz

Interpol salue le professionnalisme de la Police algérienne nationale

L'Organisation internationale de police criminelle (Interpol) a salué le professionnalisme de la Police algérienne qui a libéré un mineur âgé de 11 ans, de nationalité ivoirienne qui a été kidnappé en 2021 dans un pays étranger dans le but de demander une rançon auprès de sa mère, a indiqué mardi un communiqué de la Direction générale de la Sûreté nationale (DGSN).

Sur les faits de l'affaire, la même source a précisé que «suite à un avis de recherche international parvenu en août 2022 au Bureau central national d'Interpol-Algérie relevant de la Direction de la police judiciaire de la DGSN, des investigations ont été engagées en coordination avec les services opérationnels spécialisés de la Police algérienne, lesquelles se sont soldées par l'identification de l'endroit et de l'identité d'un des complices (ressortissant étranger) et son arrestation au niveau de la cité Sidi Bennour (Alger) ainsi que la libération du mineur», précise le communiqué.

Le mis en cause a été déféré devant le tribunal de Koléa et placé sous mandat de dépôt pour les chefs d'inculpation d'»enlèvement de mineur pour demander une rançon et entrée et séjour illégaux dans le territoire national», a-t-on ajouté de même source.

Tribunal de Sidi M'hamed : 15 ans de prison ferme requis contre l'ancien ministre Arezki Berraki

Le Procureur de la République près le Pôle pénal économique et financier du Tribunal de Sidi M'hamed (Alger) a requis, mercredi, une peine de 15 ans de prison ferme contre l'ancien ministre des Ressources en eau, Arezki Berraki, poursuivi pour corruption.

La même peine a été requise contre l'ancien Secrétaire général du même ministère, Mustapha Karim Rahiel, ainsi qu'une peine de 10 ans de prison ferme contre l'ancien directeur de l'Agence nationale des barrages et des transferts (ANB), Abdennacer Kalli qui est en fuite et fait l'objet d'un mandat d'arrêt international.

Dans cette même affaire, des peines allant de 3 à 8 ans de prison ferme ont été requises à l'encontre des accusés restants.

En qualité d'ancien directeur général de l'Agence nationale des barrages et des transferts (ANB), l'ancien ministre, Arezki Berraki est poursuivi, avec ses coaccusés, anciens cadres de cette agence, pour dilapidation de deniers publics, abus de fonction, octroi d'indus avantages et autres.