CAN-2023 : Niger - Algérie

Match gratuit et maintenu à l'horaire prévu

P.12

SEYBOUSE times
Quotidien indépendant d'informations générales
N°3483 Lundi 27 Mars 2023 - Prix: 20 DA - www.seybousetimes.dz

Nous informons nos fidèles lecteurs et lectrices de l'ouverture d'un site web. Veuillez le consulter au : www.seybousetimes.dz

Algérie - Tunisie :

L'Algérie soutient la Tunisie qui risque " l'effondrement "

P.02

TEBBOUNE :

La majorité des pays membres favorables à l'adhésion de l'Algérie aux BRICS

P.03

ANNABA-RAMADAN

ASSOCIATION BEIT EL KHEIR : Distribution de près de 200 couffins

P.06

Annaba

Des dizaines de brigades de contrôle mobilisées durant le mois de Ramadhan

P.06

L'Algérie condamne les propos d'un ministre israélien sur la Palestine

« Choquant », « scandaleux », « indigne » ou « irresponsable ». Telles ont été les réactions d'un grand nombre de pays dont l'Algérie aux propos tenus par le ministre des Finances israélien BezalelSmotrich sur les Palestiniens.

Se trouvant à Paris, BezalelSmotrich a déclaré devant une assemblée réunissant certains membres de la communauté juive en France, qu' « il n'y a pas de Palestiniens car il n'y a pas de peuple palestinien ».

Ces propos sont un énième dérapage de la part d'un membre du gouvernement israélien de Benyamin Netanyahou.

Figure centrale de ce gouvernement, BezalelSmotrich, chef du Parti sioniste religieux, a été nommé responsable de l'administration civile des colonies de Cisjordanie occupée à la fin du mois de février. Cette responsabilité était jusqu'ici exercée par l'armée.

L'Algérie dénonce une « idéologie négationniste »

Ces déclarations ont provoqué une série de condamnations dans le monde. L'Algérie, via un communiqué du ministère des affaires étrangères, a fermement condamné les propos du ministre israélien.

Elle a dénoncé des « déclarations provocatrices, tenant d'une idéologie négationniste qui conteste le droit du peuple palestinien à exister et à établir son État indépendant ».

L'Algérie a condamné avec la « même fermeté » l'utilisation par ce ministre d'une carte d'occupation « expansionniste » qui inclut les territoires de la Jordanie, ainsi que les « territoires palestiniens occupés ».

« Ce comportement agressif, qui s'ajoute à une série de violations systématiques commises par la puissance occupante contre le peuple palestinien, ses biens et ses lieux saints dans un dessein expansionniste très dangereux, constitue une violation flagrante de la légalité internationale et une menace directe à la paix, à la sécurité et à la stabilité dans toute la région », ajoute le communiqué du ministère des Affaires étrangères.

L'Algérie a appelé le Conseil de sécurité de l'ONU à assumer ses responsabilités pour faire respecter la légalité internationale en Palestine occupée.

La Jordanie également visée

Autour de Benyamin Netanyahou, ce gouvernement israélien est considéré comme le plus agressif de toute l'histoire israélienne, avec des figures du sionisme religieux et des partisans acharnés de la colonisation des territoires palestiniens qui rejettent tout compromis ou reconnaissance des droits du peuple palestinien.

Durant sa prise de parole, BezalelSmotrich ne s'est pas limité à nier l'existence du peuple palestinien, il s'est aussi affiché avec une carte d'Israël incluant non seulement tous les territoires palestiniens occupés, mais aussi une large partie de la Jordanie.

Malgré l'accord de paix en vigueur entre les deux pays depuis 1994, ce geste a suscité la colère de la Jordanie, ou le parlement national a voté pour l'expulsion de l'ambassadeur israélien à Amman en représailles à ce qu'il

considère comme une « atteinte grave à l'intégrité territoriale du pays, et une violation des traités et des normes diplomatiques » entre les deux pays.

Dans ce contexte, ces propos sont dans la continuité de la politique menée par le ministre de la sécurité Itamar Ben Gvir, autre figure de l'extrême droite religieuse au pouvoir et fervent défenseur des colonies.

Celui-ci a d'ailleurs annoncé mardi la réhabilitation de quatre colonies évacuées en 2005, envisageant même de restaurer la présence israélienne dans la bande de Gaza.

L'Algérie soutient la Tunisie qui risque « l'effondrement »

La Tunisie qui est confrontée depuis quelques mois à différentes crises politique, économique et migratoire notamment, risque « l'effondrement ».

Devant cette situation compliquée, la gestion du président KaisSaied se retrouve sous le feu des critiques. L'Algérie, quant à elle, s'est dite prête à aider la Tunisie en toutes circonstances.

« La Tunisie risque l'effondrement ». C'est avec ces mots forts que l'Union européenne et les Etats-Unis ont exprimé leurs préoccupations quant à la situation politique et économique dans ce pays.

La Tunisie, en proie à une grave

crise financière, négocie depuis plusieurs mois avec le Fonds monétaire international (FMI) un prêt de près de deux milliards de dollars.

Mais les discussions entre les deux parties semblent faire du surplace, faisant craindre une détérioration rapide de la situation socio-économique avec des conséquences sur la stabilité du pays.

Cependant, la Tunise a vivement réagi, aux propos du chef de la diplomatie européenne, Josep Borrell, les qualifiant de « disproportionnés ». « Les propos prononcés sont disproportionnés tant au vu de la résilience bien établie du peuple tunisien tout au long de son histoire, que par rapport à une menace migratoire vers l'Europe en provenance du sud », a indiqué le ministère des Affaires étrangères tunisien dans un communiqué.

L'autre grande crainte de l'Union européenne serait une crise migratoire aux portes de l'Europe, avec un afflux massif non seulement de Tunisiens, mais aussi d'autres nationalités, notamment subsaharienne, que l'Etat ne contrôlerait plus.

Mercredi déjà, au moins cinq migrants sont morts et 28 autres étaient portés disparus en mer Méditerranée après le naufrage de leur embarcation, alors qu'ils tentaient de rejoindre l'Italie.

L'Algérie aux côtés de la Tunisie

L'Algérie s'est elle aussi exprimée sur la situation en Tunisie. Dans une interview accordée à la chaîne qatarie Al Jazeera, le président Abdelmadjid Tebboune s'est montré déterminé à soutenir la Tunisie coûte que coûte.

« L'Algérie est avec la Tunisie, que ce soit son État ou son président », a ajouté Abdelmadjid Tebboune, en dénonçant « un complot visant la Tunisie actuellement, spécifiquement depuis la réception du président sahraoui Brahim Ghali ».

Le président algérien a rejeté « toutes interférences dans les affaires intérieures de la Tunisie ». « Ce n'est pas à nous ou à d'autres de choisir les options économiques et financières du pays, c'est aux autorités tunisiennes de le faire », a-t-il dit.

Ces dernières années, l'Algérie s'est souvent porté au secours de la Tunisie, pays frère et allié. Octroyant des prêts et des aides financières conséquentes, la dernière en date était en décembre 2022, avec un prêt de 200 millions de dollars, assorti d'un don de 100 millions.

La Tunisie répond aux propos« disproportionnés » de Josep Borrell

À peine 24 heures après les propos du Haut représentant de l'Union européenne pour les affaires étrangères et la politique de sécurité depuis, Josep Borrell, qui a évoqué l'inquiétude de l'Union européenne quant à « la détérioration de la situation économique et politique de la Tunisie », le ministère tunisien des Affaires étrangères a rejeté des propos « disproportionnés » de Borrell, dans un communiqué rendu public ce mardi 21 mars 2023.

En effet, la Tunisie a rejeté des propos « sélectifs » et « disproportionnés » du chef de la diplomatie européenne, Josep Borrell, qui s'était inquiété la veille de la situation dans le pays, redoutant son « effondrement ».

« Les propos prononcés sont disproportionnés, tant au vu de la résilience bien établie du peuple tunisien tout au long de son histoire, que par rapport à une menace migratoire vers l'Europe en provenance du sud », a réagi le ministère

« La situation en Tunisie est très dangereuse », a averti Josep Borrell lundi 20 mars à l'issue

d'une réunion des ministres des Affaires étrangères de l'UE à Bruxelles. « Si la Tunisie s'effondre, cela risque de provoquer des flux migratoires vers l'UE et entrainer une instabilité dans la région MENA. Nous voulons éviter cette situation », a-t-il affirmé.

« L'Union européenne ne peut pas aider un pays incapable de signer un accord avec le Fonds Monétaire International » (FMI), a-t-il soutenu.

« Le président KaisSaied doit signer avec le FMI et mettre en oeuvre l'accord, sinon la situation sera très grave pour la Tunisie » ,a-t-il insisté.

À noter que l'Italie a exhorté le FMI à débloquer un programme d'aide de 1,9 milliard de dollars en faveur de la Tunisie pour éviter une déstabilisation de ce pays d'Afrique du Nord qui entraînerait un nouvel afflux massif des migrants vers l'Europe, a rapporté Reuters dimanche 19 mars, citant le ministre italien des Affaires étrangères, Antonio Tajani.

La Tunisie avait signé en octobre 2022 un accord préliminaire avec le FMI sur un programme d'aide de 1,9 milliard de dollars en contrepartie de plusieurs réformes économiques sensibles. Mais très peu de progrès ont été accomplis dans la mise en œuvre de ces réformes dans un contexte de crise politique, économique et sociale.

SEYBOUSE times
Quotidien indépendant d'informations générales

Edité par la S.A.R.L MEDIACOM PRESSE
Siège social : Commune El Bouni ZHUN Promotion Immobilière Yahia Abdelaziz, rez-de-chaussée
Annexe : 46 Emir Abdelkader - Annaba

Directeur general : Bicha salim
Directeur de la publication : Noureddine Boukraa
Directrice de la rédaction : Bicha Bariza Nesrine
Tél/Fax : 038 45 58 35
Tél/Fax : 038 45 58 36
Tél/Fax : 038 45 58 37
Email: redactionseybouse@gmail.com

P.A.O SEYBOUSE Times
Site web: www.seybousetimes.dz
Email: redaction@seybousetimes.dz
contact@seybousetimes.dz
Facebook : SEYBOUSE TIMES
Impression : SIE Constantine
Diffusion : EURL K.D.P.A cité Benzekri Bât F N ° : 424 Constantine

Pour votre publicité, s'adresser à l'entreprise nationale de communication d'édition et de publicité, ANEP. SPA, 1 AVENUE PASTEUR ALGER
TEL : 021/71 16 64
021/73 71 28
FAX : 021/73 95 59
021/73 99 19

Les manuscrits, photographies ou tout autre document et illustration adressés ou remis à la rédaction ne seront pas rendus et ne feront l'objet d'aucune réclamation. Reproduction interdite de tous articles sauf accord de la rédaction

Président de la République :
La majorité des pays membres favorables à l'adhésion de l'Algérie aux BRICS

Le président de la République, M. Abdelmadjid Tebboune, a affirmé, mercredi, que la demande d'adhésion de l'Algérie aux BRICS devrait être tranchée l'été prochain à l'occasion de la réunion du groupe, soulignant que la majorité des pays membres étaient favorables à l'adhésion de l'Algérie.

Interrogé lors d'une interview accordée à la chaîne

d'information qatarie "Al Jazeera" sur l'adhésion de l'Algérie aux BRICS, compte tenu notamment de sa place importante en tant que plus grand pays arabe et africain, premier exportateur de gaz en Afrique, quatrième plus grande économie en Afrique et exempte de dettes extérieures, le Président Tebboune a précisé qu'il s'agissait là de "facteurs habilitant l'Algérie à rejoindre les BRICS".

Il a fait remarquer, cependant, que "beaucoup de travail reste à faire cette année pour augmenter le PIB et le taux de contribution du secteur industriel au PIB, ainsi que plusieurs indicateurs économiques que nous devons réformer davantage pour accéder la tête haute aux BRICS", a soutenu le Président Tebboune.

Sur les prévisions de l'approbation de la demande de l'Algérie, le chef de l'Etat a affirmé que les pays du groupe tels que "la Chine et la Russie se sont montrés favorables au même titre que l'Afrique du Sud, et le Brésil avec à sa tête le président Lula da Silva".

"Cela signifie que la porte est grande ouverte", s'est réjouit le Président Tebboune qui a ajouté: "Je crois que la décision d'adhésion sera prise durant la prochaine réunion du groupe prévue cet été".

L'Afrique du Sud assure la présidence périodique des BRICS au cours de cette année. Le sommet du groupe devrait avoir lieu l'été prochain en Afrique du Sud.

Baddari évoque avec l'ambassadrice britannique les moyens d'intensifier la coopération bilatérale

Le ministre de l'Enseignement supérieur et de la Recherche scientifique, Kamel Baddari a reçu, mercredi au siège du ministère, l'ambassadrice du Royaume-Uni de Grande-Bretagne et d'Irlande du Nord auprès de l'Algérie, Sharon Wardle, avec laquelle il a évoqué les moyens d'intensifier la coopération bilatérale dans le domaine de l'Enseignement supérieur, indique un communiqué du ministère.

Les discussions entre les deux parties ont porté sur "l'intensification de la coopération internationale entre les universités algériennes et britanniques dans les domaines prioritaires au sein de la stratégie nationale", précise le communiqué.

Après avoir exprimé la volonté de l'Algérie d'"intensifier et de développer la coopération bilatérale entre les deux pays à travers un jumelage entre les établissements universitaires algériens et les plus grandes universités britannique comme c'est le cas en Europe, en vue de relever le niveau de mobilité des enseignants et des étudiants algériens", M. Baddari a souligné que son secteur tend à "former des étudiants brillants ouverts sur d'autres civilisations, en sus de permettre à l'enseignant d'avoir une parfaite maitrise de la langue anglaise afin de l'utiliser dans l'enseignement des spécialités scientifiques et techniques de manière progressive, en se penchant sur des projets de recherche d'intérêt commun".

Le ministre a appelé, à cette occasion, l'ambassadrice britannique à "ouvrir des annexes des plus grandes universités britanniques spécialisés dans la formation scientifique et technologique en Algérie, en sus de permettre aux écoles d'enseignement intensif des langues dans les établissements universitaires d'organiser des examens d'anglais reconnus à l'échelle internationale +IELTS+".

Pour sa part, la diplomate britannique a félicité M. Baddari à l'occasion du mois de Ramadhan,

saluant "la qualité des relations" unissant l'Algérie et la Grande Bretagne, ajoute le communiqué.

Elle s'est dite impressionnée par les réalisations accomplies par les chercheurs algériens lors de leur participation aux différentes manifestations et concours scientifiques organisés en Grande Bretagne, citant le premier prix de l'Académie royale des sciences (Royal Society) créée en 1662 décerné récemment à un chercheur algérien de l'université de Guelma.

L'ambassadrice a exprimé "la volonté de son pays de renouveler le protocole de coopération entre les deux pays et d'autres conventions en dehors du protocole, et de charger une commission mixte de définir la liste des priorités avant sa validation", ajoutant que l'ambassade de la Grande Bretagne à Alger appliquera prochainement la gratuité d'accès à la bibliothèque numérique riche de centaines de milliers de livres, de titres et de revues et de films scientifiques en anglais en faveur des établissements universitaires, des enseignants et des étudiants en Algérie.

Start-up :
14 brevets d'invention d'étudiants de l'USTHB déposés

L'Université des sciences et de la technologie Houari-Boumediene (USTHB) a procédé, mercredi, au dépôt de 14 demandes d'enregistrement de brevets d'invention au profit de ses étudiants au niveau de l'Institut national de la propriété industrielle (INAPI).

Les demandes d'enregistrement ont été signées par le recteur de l'USTHB, Djamel Eddine Akretche en marge d'une journée de sensibilisation sur les start-ups organisée au siège de l'université sous le slogan "De l'idée au brevet d'invention".

Cette initiative s'inscrit dans le cadre de la mise en œuvre de l'arrêté ministériel 12-75 du 27 septembre 2022 fixant les modalités d'élaboration du projet de mémoire de fin d'études pour l'obtention du diplôme dit "un diplôme-une start-up".

L'enregistrement du brevet d'invention au niveau de l'INAPI est une étape cruciale qui permet aux étudiants porteurs de projets de concrétiser leurs idées et de lancer leurs start-up.

Les demandes d'enregistrements déposées à l'INAPI concernent les domaines de la mécanique, le génie civil et la biologie, d'après les explication données lors de la cérémonie de signature.

A ce propos, M. Akretche a rappelé que l'USTHB comptait plus de 400 projets innovants susceptibles de devenir des start-up, dont 80 projets dans le cadre de l'incubateur "Tech Innov", 31 autres projets à l'incubateur "Icosnet".

Le recteur a mis en avant les efforts consentis pour promouvoir l'entrepreneuriat à l'université à travers l'accompagnement juridique des étudiants innovants et la prise en charge de leurs préoccupations, soulignant qu'il était plus que nécessaire d'accorder l'intérêt aux start-ups compte tenu de leur importance en termes de diversification de l'économie nationale.

S'exprimant, à cette occasion, le directeur de la promotion de l'innovation et du transfert de technologies à l'Inapi, Aiche Nadji a fait savoir que l'enregistrement du brevet d'invention était un pas important pour protéger les idées innovantes avant de les transformer en produits commercialisables.

L'INAPI s'attèle à apporter sa pierre à l'édifice par la promotion de la recherche scientifique au niveau des universités, a-t-il ajouté, affirmant que le nombre de brevets enregistrés par l'USTHB atteindra plus de 30 brevet cette année.

Convention de coopération pour l'accès des détenus aux systèmes licence et master

Une convention de coopération et de partenariat a été signée, jeudi à Alger, entre la direction générale de l'Administration pénitentiaire et l'Université de la formation continue (UFC), pour promouvoir l'enseignement et garantir une formation continue au profit des détenus et leur permettre de poursuivre leurs études en licence et master.

La convention a été signée entre le directeur général de l'Administration pénitentiaire, Said Zreb, et le recteur de l'UFC, Rabah Cheriet.

Dans une allocution prononcée à cette occasion, M. Zreb a fait savoir que "cette convention devra bénéficier à 1169 détenus pour poursuivre leurs études en licence et à 40 autres détenus en master à distance".

Selon le même responsable, cette convention permettra aux détenus inscrits l'accès à la plateforme numérique de l'UFC pour suivre les cours et les activités via le réseau interne de la direction générale de l'Administration pénitentiaire, supervisés par des cadres et des représentants de

l'UFC.

La convention permettra à l'étudiant incarcéré mis en liberté avant la fin de l'année pédagogique de poursuivre ses études dans l'un des centres de l'Université de la formation continue (UFC) dispensant la formation requise, ajoute M. Zreb.

Il a rappelé, en outre, que pendant l'année scolaire 2022/2023, ses services ont assuré le suivi de 66 prisonniers remplissant les conditions juridiques pour étudier à l'université au titre de la liberté partielle, ces derniers étant autorisés à sortir le matin de l'établissement pénitentiaire pour se rendre à l'Université avant d'y retourner le soir sans qu'une surveillance leur soit imposée.

Dr Cheriet a affirmé que l'université qui compte une expérience précédente dans la formation des prisonniers "est prête à poursuivre cette mission".

PROJET DE LOI SUR L'INFORMATION:

Rompre avec les anciennes pratiques, favoriser une presse professionnelle

Le ministre de la Communication, Mohamed Bouslimani, a affirmé que le projet de loi organique relatif à l'Information visait à consacrer la rupture avec les anciennes pratiques et favoriser l'émergence d'une presse professionnelle, responsable, crédible et au service du citoyen.

Répondant, mercredi soir, aux questions des membres de l'Assemblée populaire nationale (APN) concernant le projet de loi, M. Bouslimani a indiqué que son département "a œuvré en associant les professionnels de la presse des secteurs privé et public, pour parvenir à une loi durable qui consacre la rupture avec les anciennes pratiques et favorise l'émergence d'une presse professionnelle crédible au service du citoyen algérien".

Le texte garantit "un libre exercice de l'activité médiatique dans le respect des cadres juridiques en conformité avec la Constitution", a-t-il assuré, affirmant que "ce projet prévoit, dans sa majorité, des dispositions protégeant tous les intervenants en la matière en établissant des règles assurant l'équilibre entre les droits, les libertés et les devoirs".

S'agissant de l'aspect socio-professionnel, notamment la définition d'une grille de salaire pour les professionnels du secteur, objet de plusieurs intervention des députés, M. Bouslimani a affirmé que "la législation relative au travail a soumis la définition de la classification professionnelle, les horaires et leur répartition, ainsi que les salaires minimums et les indemnités relatives à l'ancienneté et aux heures supplémentaires outre les conditions du travail, aux conventions collectives élaborées dans le cadre de négociations entre l'employeur et l'instance représentant les travailleurs".

Le projet de loi a veillé à la mise en place d'un statut pour le journaliste, étant un métier à caractère particulier, à travers lequel il sera procédé à la définition des droits et engagements du journaliste.

Ce texte fait également la distinction entre "le journaliste et le journaliste professionnel en accordant la qualité de journaliste à toute personne exerçant l'activité de journaliste dans un organe de presse, tout en reconnaissant son droit à jouir de tous les droits accordés à cette catégorie à savoir: le contrat de travail, la propriété intellectuelle, la formation continue et le secret professionnel", alors que "l'acquisition de la qualité de journaliste professionnel demeure tributaire d'une série de conditions dont le niveau scientifique, l'expérience et le fait de faire du journalisme la seule source de ses revenus".

En vue de garantir la stabilité et la durabilité des dispositions de la loi organique, le ministère a "soumis les conditions et les modalités d'octroi de la carte de journaliste professionnel à la réglementation qui fixera, notamment la durée de la formation, les spécialités, et les documents justifiant l'exercice de l'activité de journaliste, à l'instar des rapports, articles, enquêtes, programmes réalisés et l'attestation d'affiliation à la Sécurité sociale".

Evoquant les peines prévues pour les infractions commises dans le cadre de l'exercice des activités de presse, le ministre a précisé que les peines sont limitées à des amendes sans peines privatives de liberté en vue de se conformer à la Constitution et renforcer les garanties d'exercice de la profession de journalisme étant donné que les peines prévues pour de tels crimes sont passibles de la prison en vertu du droit commun.

Néanmoins, le journaliste, explique le ministre, "est tenu de respecter les lois de la République et redevable juridiquement en cas de délit de droit commun".

PROJET DE LOI SUR L'INFORMATION:

Les propositions saluées, appel à améliorer les conditions sociales du journaliste

Plusieurs députés de l'Assemblée populaire nationale (APN) ont salué, dans leurs interventions mercredi en séance plénière consacrée au débat du projet de loi relatif à l'Information, la majorité des dispositions contenues dans ledit texte, appelant à s'intéresser à l'aspect social du journaliste, en vue d'assurer un service médiatique de qualité.

Dans ce cadre, les députés du Front de libération nationale (FLN) se sont félicités de la teneur de la loi organique présenté, mardi, par le ministre de la Communication, Mohamed Bouslimani, notamment en ce qui a trait à l'exclusion de l'argent sale des médias et à l'annulation de la peine privative de liberté contre les journalistes.

En vue d'assurer un service médiatique de qualité qui sert l'intérêt de l'Algérie, les députés ont plaidé en faveur de l'amélioration des conditions socio-professionnelles des journalistes, tels que la facilitation de l'accès à l'Information et l'amélioration des conditions sociales des journalistes.

De leur côté, les députés du Rassemblement national démocratique (RND) ont salué les dispositions de la loi organique qui consacrera la liberté de la presse et garantira le droit du citoyen à des médias intègres qui font la distinction entre la liberté et l'atteinte aux constantes nationales, appelant également à soutenir matériellement et moralement la presse et à assainir le secteur des intrus.

Les députés du Mouvement de la société pour la paix (MSP) ont, quant à eux, axé leurs interventions sur l'impératif de concrétiser le principe de liberté et de pluralisme de la presse, étant des indicateurs du progrès des nations.

Les députés ont également salué l'exclusion de l'argent sale des établissements médiatiques, appelant à accélérer la promulgation d'une loi relative à la publicité en vue d'organiser le secteur.

Les Indépendants se sont, à leur tour, félicités de la teneur du projet de loi qui vient mettre fin à l'anarchie que subit le secteur, appelant à fixer le salaire

minimum des employés du secteur de l'Information à même d'améliorer leurs conditions socioprofessionnelles.

Les questions sociales et les règles de la pratique médiatique figuraient parmi les volets majeurs évoqués par les députés du Front Al Moustakbel.

Dans ce cadre, les élus ont plaidé pour l'amélioration des conditions sociales des journalistes, mettant l'accent sur l'impératif de se conformer aux règles journalistiques.

De leur côté, les députés du Mouvement El Bina ont souligné l'importance de faire participer les professionnels du secteur à l'élaboration du texte du projet de loi organique.

EDUCATION:

Les résultats des examens professionnels (session 2022) annoncés

Les résultats des examens professionnels pour accéder aux grades d'enseignant formateur, d'enseignant principal, de superviseur et de sous-intendant (session 2022) sont annoncés, jeudi, au niveau de toutes les directions de l'éducation, selon un communiqué du ministère de l'Education nationale.

Le ministère informe l'ensemble des participants aux examens professionnels pour accéder aux grades d'enseignant formateur, d'enseignant principal, de superviseur et de sous-intendant (session 2022), qui se sont déroulés samedi 21 janvier, que "les résultats de ces examens professionnels seront annoncés jeudi 23 mars 2023 à partir de 14h00, à travers la publication des listes, le jour même à partir de la même heure, au niveau de toutes les directions de l'éducation".

Suspension bidons d'huile 5L et sacs de semoule 25KG :
Le ministre Zitouni tranche

Le ministre du Commerce, Tayeb Zitouni, a confirmé dimanche que la suspension de la production d'huile en bidons de 5 litres, ainsi que de semoule de 25 kilogrammes, n'était pas à discuter.

En marge de sa visite sur terrain à l'usine de production d'huile de table « Safia », Zitouni a déclaré que le citoyen est libre d'acheter le volume qu'il souhaite, et c'était en réponse à une question sur la suspension de la production de l'huile de table en bidons de 5 litres.

Le ministre a expliqué que les bouteilles de 5 litres sont les plus demandées par le citoyen algérien, et donc suspendre leur production n'est pas à discuter.

« La même chose s'applique à la semoule« , a ajouté Zitouni, soulignant que les coutumes et traditions algériennes exigent le stockage de grandes quantités.

Dans le même contexte, le ministre a déclaré que les produits alimentaires de base sont disponibles, considérant que le problème qui a été soulevé dans le passé était la distribution. Et afin de faire face à ce problème, le ministre a révélé l'élaboration d'une carte géographique de répartition selon la nature, la quantité et la culture de consommation dans chaque région pour éviter les fluctuations survenant dans certaines régions.

D'autre part, le ministre du Commerce et de la Promotion des exportations a confirmé que l'Algérie dispose d'un important stock de consommables en prévision de toute éventuelle urgence.

AGRODIV rassure sur la disponibilité de l'huile et de la semoule pendant ce Ramadan

Le DG d'AGRODIV, s'était exprimé quelques jours avant le mois sacré pour rassurer quant à la disponibilité de l'huile de table et de la semoule durant ce Ramadan.

En effet, Ibrahim Lazreg, Directeur Général du complexe de production alimentaire AGRODIV avait pris la parole ce samedi auprès du média arabophone « Echourouk » au sujet de la disponibilité des aliments en vente. Ce dernier a indiqué avoir pris des mesures pour assurer l'abondance de produits alimentaires durant le mois de jeune entrant, notamment d'huile et de semoule.

Ces mesures incluent particulièrement le passage à un rythme de production plus soutenu (3×8) impliquant 3 équipes travaillant en continu 24 h/24. L'État a également augmenté le budget et la quantité de matières premières pour permettre une production beaucoup plus importante, ajoute-t-il.

Régulation du marché :
Un sérieux casse-tête

Le Conseil des ministres réuni, lundi dernier, s'est attardé sur une sérieuse problématique qui empoisonne la vie des Algériens depuis plusieurs mois déjà. Il s'agit de la disponibilité des produits de large consommation sur le marché.

Consacrée à la préparation du mois de Ramadhan, la réunion, comme souligné par le communiqué de la présidence de la République, a été marquée par l'intervention du chef de l'Etat, Abdelmadjid Tebboune pour donner des instructions à l'effet d'assurer davantage de régulation et d'organisation en matière d'approvisionnement des citoyens en produits de large consommation durant ce mois sacré, notamment dans les grandes villes afin d'éviter tout «problème de perturbation et de spéculation illicite».

Il a également, selon la même source, «insisté sur l'impératif d'éviter toute forme d'austérité pour ce qui est de l'approvisionnement des citoyens en produits de large consommation, tout en œuvrant progressivement à l'adoption d'un mode de consommation sain pour le citoyen algérien».

L'instruction du président Abdelmadjid Tebboune intervient, fort probablement, d'un constat que le communiqué du Conseil des ministres n'a pas développé.

Ce dernier concerne la situation du marché algérien, en proie à des perturbations récurrentes. Malgré le durcissement des lois pour réprimer le phénomène de la spéculation, les pénuries de certains produits de large consommation reviennent de manière cyclique.

C'est le cas, depuis quelques semaines, pour l'huile de table, la semoule et le lait en sachet. Pour des raisons inexpliquées, jusqu'à présent, par le ministère du Commerce, l'indisponibilité

de ces produits incommode le consommateur algérien. Le département, géré jusqu'à jeudi dernier par Kamel Rezig, s'est montré dans l'incapacité de réguler le marché et de proposer des solutions pérennes pour stabiliser le commerce de ces produits. L'échec est cuisant dans ce domaine, malgré le foisonnement des discours rassurants des responsables du secteur.

L'échec ne concerne pas seulement la récurrence des pénuries de certains produits, mais il s'étend aussi à la question de la cherté de la vie en général. Il n'est un secret pour personne que l'inflation des prix est devenue, depuis au moins deux ans, une constante du marché algérien. Elle concerne tous les produits, ou presque. Les ménages à faibles ou même à moyens revenus peinent à remplir leurs couffins et il leur faut une véritable gymnastique pour pouvoir joindre les deux bouts.

En effet, les prix des diverses denrées alimentaires sont hors de portée. Le constat s'applique notamment à une catégorie de légumes, verts et secs, aux fruits devenus inaccessibles, aux viandes, rouge et blanche, qui sont carrément intouchables et aux œufs dont le prix ne cesse de grimper. La majoration des prix a vite englouti, de l'avis des consommateurs eux-mêmes, les dernières augmentations des salaires et des retraites.

Une tournée dans les épiceries et les supérettes permet également de constater aussi la hausse vertigineuse des produits de l'industrie agroalimentaire nationale, tels que le yaourt, les fromages, les biscuits et gaufrettes, le beurre et la margarine.

Quelle solution à cette problématique ? Comment peser sur la stabilisation des prix ? Un véritable casse-tête. Dans tous les cas, le président Tebboune a mis en demeure ses ministres de trouver des solutions et vite.

ANNABA

Association Beit El Kheir : Distribution de près de 200 couffins

S.F

Les associations et les groupes de bénévoles à vocation caritative d'Annaba sont de plus en plus nombreux. Chaque année, ces associations ont pris l'habitude de préparer des programmes d'actions pour le mois de Ramadhan.En Effet, ces associations rivalisent d'ingéniosité et de générosité, où tout acte de solidarité et d'entraide est synonyme d'œuvre de bienfaisance, en témoigne la collecte des dons pour préparer le couffin de ramadhan pour les démunis. Jeunes et moins jeunes bénévoles, nombreux sont les Annabi qui ont choisi d'adhérer à cette série d'actions de solidarité et de contribuer aux œuvres de bienfaisance. En effet, l'association Beit el Kheir a distribué 200 couffins pour les familles démunis.

«Nous avons des bénévoles qui nous donnent des aides pour remplir les couffins», a déclaré une jeune fille bénévole, et d'ajouter « Notre objectif également est de renforcer les actions de solidarité au profit des familles démunies issues des différentes communes de la wilaya ». A cet effet, les associations lancent un appel à tous les donateurs à travers la wilaya pour collaborer à la concrétisation des objectifs assignés à cette action de solidarité et d'intérêt général, qui nécessite des efforts et des moyens humains, matériels et financiers.

Les commerçants dénoncent la réapparition du commerce illicite

Imen.B

La plupart des marchés informels éradiqués, il y a peu de temps ont repris de nouveau leurs activités, notamment au niveau de la rue Larbi Tebessi « rue Bouskarin » ainsi que la rue Ibn Khaldoune « rue Gambetta », où les marchands illicites ne se sont pas contentés de reprendre leurs anciennes places, mais se sont également accaparés de nouveaux espaces pour écouler leurs marchandises en toute impunité. Défiant ainsi les services concernés comme les services d'hygiène, des impôts et de la sureté nationale qui n'avaient ménagé aucun effort pour venir à bout de ces pratiques illégales. Mais la ténacité et l'audace de ces pseudo-commerçants n'a fait que les booster pour revenir à la charge. Une situation qui occasionne des désagréments aux véritables commerçants. Nous sommes asphyxiés par le commerce informel et la complicité des citoyens …et tout cela n'arrange pas les choses », s'est écrié, au bord de la crise de nerfs, un quinquagénaire propriétaire d'une boutique à ladite rue. Surtout à surtout avec l'arrivée du mois de ramadhan, c'est tout un régiment qui va rappliquer de jour comme de nuit, pour squatter les trottoirs et les passages piétons. Il est certain, que nous allons assister à des altercations quotidiennes et à un laisser-aller quasiment volontaire, pour occuper cette frange de la population, qui trouve en ces espaces publics de quoi se remplir les poches. En ce mois sacré de Ramadhan, le moindre centimètre carré est occupé et défendu contre d'autres prétendants. Pour les amateurs de sensations fortes, le passage par cette rue s'impose durant le Ramadhan. Car les vendeurs illicites, au nombre d'ailleurs effarant, écoulent des marchandises variées, allant des fruits et légumes aux articles de ménage, en passant par les ustensiles de cuisine et les effets vestimentaires. Les autorités concernées, qui avaient dans un passé récent coutume à effectuer des opérations de délogement dans ce marché informel, se sont, ces derniers temps, abstenus de le faire, laissant ainsi libre cours à la prolifération des commerces illégaux et ce, dans un climat de laisser-faire certain. Les commerçants interpellent les autorités compétentes et sollicitent le renforcement de leur dispositif de contrôle en multipliant les opérations « coup-de-poing » visant à contrecarrer l'exercice du commerce illicite, notamment au niveau du chef lieu de la wilaya, et mettre un terme à cette anarchie, de sorte que les commerçants légaux puisse s'adonner sereinement à leurs activités durant ce mois sacré.

ANNABA

Des dizaines de brigades de contrôle mobilisées durant le mois de Ramadhan

Imen.B

Depuis le premier jour du ramadhan, des brigades mixtes de la DCP de la wilaya d'Annaba sont à pied d'œuvre afin de ratisser, en termes de contrôle, les commerces de la ville, selon une source proche de la DCP. Des opérations auxquelles sont associés des éléments de la Police et de la Gendarmerie nationale. Ces brigades mènent, ces derniers jours, une lutte, au sens large du terme, contre les auteurs de ces pratiques spéculatives ainsi que la qualité des produits notamment les viandes et les produits périssable. Tous les commerces de la ville devraient être soumis à des opérations de contrôle inopinées. Toute infraction à la réglementation en vigueur doit être sévèrement sanctionnée.Des P.V de fermeture, des amendes et d'autres pénalités sont d'ores et déjà prévus. Ils sont de plus en plus nombreux ces commerçants indélicats qui ne respectent ni le consommateur, ni les textes régissant l'activité commerciale.De l'affichage des prix à la date de péremption des produits alimentaires, entre autres, le consommateur est appelé à faire preuve de vigilance.

ANNABA

L'opération de prise en charge des SDF se poursuit

Sara.Y

En application des instructions de Mme la Ministre de la Solidarité Nationale, de la Famille et de la Condition Féminine et de M. Wali de la wilaya d'Annaba.Et Sous la supervision du directeur des activités sociales et de la solidarité .La direction des services des actions sociales et de solidarité DAS de la wilaya d'Annaba poursuit les sorties sur terrain pour pouvoir prendre en charge les personnes sans-abris et les personnes en difficulté , et ce à travers les cités et quartiers d'Annaba , en coordination des éléments de la sureté nationale , la protection civile , et les éléments de l'APC Les initiateurs de cette action humanitaire et de bienfaisance ont sillonné plusieurs quartiers d'Annaba où ils ont remis les couvertures y compris des repars chauds à des personnes sans domicile fixe (SDF) .

Sachant que les autorités concernées ont mis en exergue le rôle du mouvement associatif et des médias dans le processus de prise en charge des personnes sans abri, appelant ces entités à travailler en coordination avec son département afin d'optimiser toute action visant cette frange vulnérable de la société.

EL HADJAR / LES CHAUSSÉES

MANQUENT D'ENTRETIEN

Les piétons et les automobilistes interpellent les responsables concernés

S.F

Qu'ils soient conducteurs de véhicules ou de simples piétons, chaque jour est un exercice plein d'aléas et de tracasseries pour emprunter la Rue El Emir Abdelakder . Ces deniers temps des plaintes de certains automobilistes et d'habitants se sont rendus à notre rédaction afin de dénoncer cet état de fait. La route qui méne vers l'ancienne cinéma d'el hadjar et l'autre qui méne vers la gare et les taxis de dréan sont devenues des pièges à rats pour les habitants et pour les véhicules qui les empruntent causant des incidents corporels et matériels .Les conducteurs de véhicules arrivent mal à supporter le calvaire que leur offre l'état dégradant de ces rues. Une dégénérescence perpétuellement mal vécue par ces derniers, qui ne savent plus à quel saint se vouer. Une situation péniblement ressentie par les automobilistes qui, de peur d'endommager leurs véhicules, sont obligés de faire tout le temps des manœuvres et des acrobaties, parfois dangereuses, afin d'éviter d'éventuels accidents. Les piétons ne sont pas en reste puisqu'ils doivent subir, à la fois, les manœuvres des conducteurs de voitures .Une situation qui reflète la marginalisation que subit la commune et qui pousse les habitants à interpeller les hautes autorités, à résoudre ce problème.

Exposition de l'eau en bouteille au soleil à Annaba

Sara.Y

Des palettes de boissons gazeuses, bouteilles d'eau minérale et jus de fruit, étalées sur les trottoirs, sous un soleil de plomb, c'est ce qu'on peut constater devant la majorité des magasins d'alimentation générale et des supérettes .Les consommateurs semblent ne pas attacher trop d'importance au danger de l'exposition des denrées alimentaires au soleil qui représente une véritable menace pour la santé. Par ailleurs ,plusieurs opérations de contrôle et de prélèvement ont ciblé les commerces et les unités de fabrication de boissons gazeuses, de jus et d'eau minérale, conformément au programme mensuel établi par les services de la Direction du commerce de la wilaya d'Annaba.

Beaucoup de commerçants faisant fi des règles les plus élémentaires de conservations des boissons Même durant le transport de ces produits, aucune précaution n'est observée, alors que l'eau et les boissons doivent être transportées dans des véhicules équipés et répondant aux normes

Selon les avis de spécialistes , « Le plastique des bouteilles dégage des perturbateurs endocriniens qui pourraient avoir des effets néfastes sur la santé du consommateur, même à faibles doses » A cet effet, Il est ainsi recommandé de ne pas consommer l'eau minérale emballée dans ces bouteilles exposées à des températures élevées.

Un appartement prend feu Berrahal

Imen.B

Un incendie important s'est déclaré avant-hier la journée, dans un appartement au 4eme étage d'un immeuble à Berahal centre, selon une source proche de la cellule de communication de la protection civile de la wilaya. Fort heureusement que les pompiers se sont vite rendus sur les lieux avant que le feu ne se soit propagé au niveau d'autres lieux. Fort heureusement aucune vie humaine n'a été touchée. En effet, Pour des raisons toujours inexpliquées, l'incendie aurait causé des dégâts importants, notamment les affaires personnelles et du mobilier des habitants. Selon les éléments de la Protection civile, d'important moyen ont été mobilisés pour venir à bout de cet incendie Une enquête a été ouverte par les éléments de la sécurité afin de déterminer les circonstances exactes de ce sinistre.

RAMADHAN

c'est la ruée sur la zlabia… meme les vendredis

SF

La wilaya d'Annaba connaît chaque année durant le Ramadhan une activité commerciale intensesur la Zlabia. Les préparateurs et les vendeurs de zlabia mettent tout leur savoir-faire hérité de leurs aïeuls.Des jeunes investissent pendant le mois de Ramadhan leur argent en s'équipant de matériel nécessaire à la préparation de la zlabia. Malgré leur jeune âge, ils semblent maîtriser la préparation de cette délicieuse friandise. Le lot des clients viennent pour la plupart des communes de Sidi Ammar et El Bouni et autres en profitent pour prendre avec eux les fameuses friandises ramadhanesque. Rien qu'une simple visite dans l'un des anciens magasin au en face le rond point d'el hattabpour constater l'afflux des citoyens à l'affût de ces produits mielleux tant convoités en ce mois sacré. Même vendredi environ 16.30 on a remarqué une chaine devant le magasin pour acheter Zlabia .Comme à chaque mois de Ramadhan, l'effervescence culinaire aidant, les citoyens, plus «boulimiques» que d'habitudes, se ruent massivement sur cet article. D'autant que de nouveaux modèles de zlabia ont été conçus au fur et à mesure.

ANNABA

Sept blessés suite à un dérapage d'un train

Sara.Y

Un train a dérapé hier à 14h59 après avoir percuté la barrière du passage à l'intérieur de la gare centrale faisant 07 victimes dont l'âge se varie entre 31 et 45 ans qui ont été soignées et transférées à l'hôpital par les éléments de la protection civile d'Annaba . une enquête minutieuse a été diligentée par les éléments de la sécurité afin de déterminer les vrai motifs du drame.

CITÉ 2.000 LOGEMENTS SOCIAUX DE AÏN EL BEÏDA :

23 locaux commerciaux proposés à la location

L'Office de la promotion et de la gestion immobilière de la wilaya a récemment annoncé un avis d'adjudication du droit au bail et de la location de 23 locaux commerciaux et professionnels dans la commune d'Es-Sénia. Ces locaux, d'une superficie variant entre 31 et 108 m2, sont situés dans la cité des 2 000 logements sociaux Aïn El Beïda dans la commune d'Es-Sénia et offrent une opportunité pour les jeunes de se lancer dans le commerce. Le but de cette opération est de répondre aux besoins des

habitants des nouvelles cités, qui se plaignent souvent du manque de structures commerciales dans leur environnement immédiat. Les résidents sont souvent contraints de se déplacer dans les quartiers limitrophes pour effectuer leurs achats. Pour régler ce problème, la location de ces locaux commerciaux permettra de proposer des espaces de vente dans ces zones, offrant ainsi aux habitants des services de proximité pour leurs achats quotidiens. Outre l'amélioration de la qualité de vie des résidents des nouvelles cités, cette initiative contribuera également au développement économique local en offrant des opportunités commerciales pour les jeunes entrepreneurs. Les locaux commerciaux loués peuvent être utilisés pour une variété de commerces, tels que des magasins d'alimentation, des boutiques de vêtements, des restaurants, des pharmacies, des boulangeries, des fruits et légumes, entre autres. Le prix du loyer mensuel varie en fonction de la superficie et de la position des locaux, avec une fourchette allant de près 6.200 à 21.500 dinars par mois. Les offres doivent être déposées et le cahier des charges est disponible au siège de la direction de l'OPGI à Sidi El Houari contre une somme de 3.000 dinars. Dans l'ensemble, cette opération de location de locaux commerciaux est un pas important dans la promotion du développement économique local et de l'amélioration de la qualité de vie des habitants des nouvelles cités.

Benbraham rend visite aux bénévoles de la grande kheima d'Iftar de Bab El-Oued

Le président de l'Observatoire national de la société civile (ONSC), Noureddine Benbraham, a rendu visite, samedi, aux bénévoles de la grande kheima d'Iftar d'El-Kettani à Bab El-Oued (Alger) pour s'enquérir de leurs activités durant le mois sacré de Ramadhan.Participant à la préparation de repas d'iftar destinés aux jeûneurs au niveau de la grande kheima "Marhaba" située à El-Kettani dans la commune de Bab El Oued, M. Benbraham a indiqué que cette visite lui permettait de "voir de près la belle dynamique de bénévolat qui caractérise les jeunes algériens, engagés dans le mouvement associatif, qui perpétuent les traditions algériennes de solidarité et d'entraide au sein de la société".Par sa présence aux côtés des membres de l'association "Amel El-Djazair", initiatrice de la kheima d'iftar, l'Observatoire national de la société civile entend "réaffirmer son soutien et son accompagnement aux associations qui contribuent à la cohésion sociale à travers leurs actions caritatives", a-t-il dit.En ce qui concerne les jeunes bénévoles participant à la distribution des repas chauds au profit des personnes de passage et des nécessiteux, M. Benbraham a souhaité voir leur nombre augmenter car, a-t-il précisé, "ils contribuent au renforcement de la cohésion sociale et ont un rôle de premier plan dans leur communauté pendant et après le Ramadhan".La participation de l'ONSC aux activités permanentes des associations se veut "un message fort de soutien car l'une des missions de cet observatoire consiste en le suivi des réalisations sur le terrain et le soutien institutionnel en établissant des contacts avec les représentants de la société civile", a-t-il souligné.La kheima d'iftar

"Marhaba" de Bab El Oued s'étend sur une superficie de 1.500 m2. Opérationnelle depuis le début du mois sacré à l'initiative de l'association "Amel El Djazair", elle reçoit quotidiennement 1.200 personnes, selon la présidente de l'association, Meriem Laaribi.

ROUIBA :

Vente illicite de produits pharmaceutiques, un mandat de dépôt

Le juge d'instruction près le tribunal de Rouiba a ordonné le placement en détention provisoire d'un individu accusé dans une affaire de trafic et de vente de produits pharmaceutiques à des tarifs exorbitants via les réseaux sociaux, a indiqué un communiqué du parquet de la République.

"En application de l'article 11 du Code de procédure pénale, le procureur de la République près le tribunal de Rouiba, informe l'opinion publique, que dans le cadre d'une enquête préliminaire ouverte dans une affaire de trafic et de vente

de produits pharmaceutiques à des tarifs exorbitants via les réseaux sociaux, une quantité considérable de médicaments de différents types et de fabrication étrangère, a été saisie dans un dépôt non déclaré", précise le communiqué.

"Après la présentation du mis en cause, répondant au initiales T.M, devant le parquet, l'individu a été poursuivi conformément aux procédures d'instruction judiciaire pour les chefs d'accusation de trafic de produits pharmaceutiques à usage humain et exercice illégal d'une activité commerciale, conformément aux dispositions de l'article 10 de la Loi relative à la lutte contre la contrebande et l'article 37 de la Loi de réglementation des pratiques commerciales", lit-on dans le communiqué. A l'issue de l'interrogatoire du prévenu, "le juge a ordonné le placement de l'accusé en détention provisoire", ajoute le communiqué.

Etats-Unis

En meeting au Texas, Donald Trump nie tout « délit » de sa part

L'ancien président républicain brandit depuis plusieurs jours la menace d'une arrestation dans une affaire de paiement à une actrice pornographique. Il a choisi Waco, ville réputée pour l'affrontement meurtrier entre une secte antigouvernementale et des agents fédéraux en 1993, pour se défendre, selon le monde fr.

Menacé d'inculpation, l'ancien président américain, Donald Trump, a clamé son innocence, samedi 25 mars, lors d'un meeting de campagne en vue de la présidentielle de 2024, tenu dans un lieu hautement symbolique : Waco, ville au Texas, théâtre il y a trente ans d'un assaut meurtrier contre une secte opposée au pouvoir fédéral.

L'ex-président républicain brandit depuis plus d'une semaine la menace d'une arrestation imminente à New York dans une affaire de paiement à l'actrice pornographique Stormy Daniels, juste avant sa victoire de 2016. La justice cherche à déterminer si M. Trump s'est rendu coupable de fausses déclarations, une infraction, ou de manquement aux lois sur le financement électoral, un délit pénal, en ayant versé de l'argent à une actrice de films pornographiques.

Le milliardaire s'est attiré des applaudissements nourris en

s'en prenant au procureur de Manhattan, Alvin Bragg, chargé de l'enquête, et de ses collègues, les qualifiant de « maniaques de gauche radicale ».

« Le procureur de New York, sous les auspices et la direction du "ministère de l'injustice" à Washington, enquêtait sur moi pour quelque chose qui n'est ni un crime ni un délit », a-t-il affirmé devant des milliers de partisans rassemblés sous le soleil texan.

Donald Trump, également sous la menace d'enquêtes sur ses pressions électorales en Géorgie en 2020 et la gestion d'archives classifiées de la Maison Blanche, se pose régulièrement en victime d'un mystérieux « Etat de l'ombre».

La spectaculaire perquisition du FBI dans sa résidence en Floride en août 2022 ? « Un abus de pouvoir choquant. » Les deux infamantes procédures de destitution au Congrès dont il a fait l'objet et pour lesquelles il a été acquitté ? « Une chasse aux sorcières ».

Un siège spectaculaire de 51 jours

En retrouvant sa base en meeting à Waco, Donald Trump renoue par ailleurs avec un exercice qu'il affectionne. Les scènes de l'ancien président, en train d'esquisser des petits pas de danse, ou de lancer ses célèbres casquettes rouges à la foule, sont désormais cultes parmi ses adeptes.

Cette ville de 130 000 habitants reste associée à la secte antigouvernementale des Davidiens. Au printemps 1993, le monde avait été suspendu durant cinquante et un jours au siège par le FBI d'un ranch dans lequel s'étaient retranchés des adeptes armés du gourou, David Koresh. Soixante-seize membres de la secte dont vingt enfants avaient été retrouvés morts après l'incendie du ranch. Quatre policiers avaient également péri.

Donald Trump n'a fait aucune allusion à ce drame et un porte-parole a déclaré à la presse que la ville texane avait été choisie en raison de son emplacement central et de ses bonnes dessertes. Dans cette ville nichée à 150 kilomètres au sud de Dallas, certains des fans trumpistes trépignaient d'impatience vendredi soir, visiblement peu préoccupés par les ennuis judiciaires de leur idole. « Tout est déformé pour lui donner une mauvaise image », a assuré à l'Agence France-Presse (AFP), Kelly Heath, 49 ans, y voyant une tentative de le « faire taire ».

Samedi, aux abords du meeting près de l'aéroport de Waco, un retraité de 72 ans, Louis, accompagné de son petit-fils de 16 ans qu'il dit être un « grand fan » de Trump même s'il n'est pas en âge de voter, avance, lui, que « tous les présidents ont eu des maîtresses. Pourquoi pas lui ? ».

Donner un nouveau souffle à la campagne présidentielle

Julie, qui vient de la ville de Tyler au Texas, assure pour sa part que le cas de Stormy Daniels n'est « pas une grande cause. Elle est venue de nulle part pour voir combien d'argent elle pourrait soutirer [à Donald Trump] ». « Ce sont des mensonges. Lui, c'est le chef et il va sauver l'Amérique », renchérit Sherry, 55 ans.

De nombreux stands vendent toute la panoplie de la marque Trump, des casquettes « Trump 2024 » et « Trump Girl » à une chemisette blanche au slogan : « Dieu, les armes, Trump à Waco, Texas ». Une pancarte assure que « les démocrates sont des communistes ».

Ce meeting offre surtout au républicain l'occasion de donner un nouveau souffle à sa campagne, qui ne jouit pour l'instant pas de la dynamique espérée même si la plupart des sondages le donnent gagnant d'une primaire.

Le milliardaire, qui continue contre vents et marées d'évoquer de supposées « fraudes » jamais prouvées à l'élection de 2020, a aussi vu une partie de la droite − et notamment ses riches donateurs − se tourner vers le nouveau champion de la droite dure, Ron DeSantis, 44 ans. Le gouverneur de Floride n'est pas encore officiellement lancé dans la course, mais il sera incontestablement un de ses plus grands rivaux pour l'investiture républicaine en 2024.

Mississippi

Au moins vingt-cinq personnes tuées lors du passage d'une tornade et de violents orages

Les équipes de secours sont toujours à la recherche de victimes, alors que la région se préparant à de nouvelles intempéries dimanche selon le monde fr.

Au moins vingt-cinq personnes ont péri après le passage de tornades dévastatrices qui ont traversé le Mississippi, Etat du sud des Etats-Unis, arrachant des toits, brisant des voitures et rasant des quartiers entiers, la région se préparant à de nouvelles intempéries dimanche.

« C'est une tragédie », a déclaré sur Twitter le gouverneur de l'Etat, Tate Reeves, évoquant des « dégâts dévastateurs », dans le sillage de ces tornades qui ont parcouru le Mississippi sur plus de 150 km d'ouest en est. « L'échelle des pertes et dégâts est manifeste dans toutes les zones touchées aujourd'hui », a-t-il expliqué après s'être rendu à Silver City, l'une des villes frappées le plus durement.

Le bilan s'élève à vingt-cinq morts et des dizaines de blessés, selon les services d'urgence de l'Etat du Mississippi (MSEMA). Quatre personnes portées disparues « ont été retrouvées », ont-ils ajouté. Des équipes de recherche et de secours sont à pied d'œuvre pour retrouver des victimes.

Le président américain Joe Biden a ordonné dimanche le déploiement de l'aide fédérale, qui sert pour des logements provisoires, des travaux de réparation et des prêts à taux réduits pour couvrir les pertes de biens non-assurés. Dans un communiqué précédent, il avait évoqué des images « déchirantes » et assuré que l'Etat fédéral ferait « tout ce qu'il pourra pour aider », « aussi longtemps qu'il le faudra ».

Un mort en Alamaba

A Rolling Fork, une ville de quelque 2 000 habitants dans le centre-ouest du Mississippi, des images montraient samedi matin des rangées entières de maisons arrachées de leurs maigres fondations, des rues jonchées de débris et de voitures retournées sur leur toit. Deux semi-remorques étaient également entassés l'un sur l'autre. Les arbres ont été arrachés et des morceaux métalliques enroulés autour des troncs.

Dans l'Alabama voisin, les orages ont également été particulièrement intenses et un homme est mort après le retournement de sa caravane, a annoncé le bureau du shérif du comté de Morgan.

Quelque 4 800 habitants étaient privés d'électricité dans le Mississippi, et près de 11 000 foyers et entreprises restaient dans l'obscurité dans l'Alabama, selon poweroutage.us, un site spécialisé.

Le Mississippi se prépare à des conditions météorologiques toujours tumultueuses dimanche, notamment des vents violents et de la grêle, l'agence de gestion des urgences de l'Etat avertissant que « la possibilité de tornades n'est pas à exclure ».

« Ma ville n'existe plus »

« Quasiment tout a été balayé » dans la ville, a déclaré par téléphone, à l'Agence France-

Presse (AFP), Patricia Perkins, une habitante de 61 ans. « La plupart des boutiques ont été rasées » par la tornade, raconte cette employée d'un magasin d'outillage.

Une autre habitante de Rolling Fork, Shanta Howard, a raconté à la chaîne locale WAPT : « Je croyais être morte » après le passage de la tornade. « Nous avons dû aider à sortir des cadavres » de maisons, a-t-elle déclaré.

« Ma ville n'existe plus », a déclaré sur CNN le maire de Rolling Fork, Eldridge Walker. Selon l'édile, plusieurs victimes ont été localisées et dégagées des débris de leurs maisons, pour être emmenées vers des hôpitaux. « Les maisons qui ont été arrachées peuvent être remplacées, mais vous ne pouvez pas remplacer une vie », a témoigné M. Walker.

Au petit jour, un photographe et chasseur d'orages, Aaron Rigsby, arrivé sur place vendredi soir, a filmé les dégâts dans la ville.

Colère au Liban après la décision de dernière minute du Premier ministre de retarder l'heure d'été

BEYROUTH : Une décision soudaine du Premier ministre libanais par intérim Najib Mikati de reporter le début de l'heure d'été d'un mois s'est transformée en un différend politique majeur, mettant de côté la grave crise économique du pays.

Malgré les avertissements consécutifs du FMI sur l'état de l'économie libanaise, la dernière controverse politique autour du report de l'heure d'été du 25 mars au 21 avril domine le débat dans le pays.

La contestation au sujet de l'heure d'été implique également des différences religieuses et sectaires et survient alors que les musulmans commencent le mois sacré du Ramadan. Cela signifie donc que ceux

qui jeûnent devraient rompre leur jeûne une heure plus tôt que prévu.

Les institutions ont pris samedi des positions divergentes sur la décision. Un média a même déclaré qu'il «ne respectera pas la décision et s'engagera à suivre le temps universel.»

Selon un observateur politique, le conflit reflète un «vide politique, étant donné qu'une décision absurde a été expliquée de manière sectaire.»

Cela a montré «la perte de confiance dans la classe politique dirigeante ainsi que l'ampleur de l'indifférence dans laquelle peut se glisser la politique au Liban.»

Le report a semé la confusion parmi les institutions travaillant avec d'autres États, notamment l'aéroport international, les banques et les réseaux de téléphonie mobile qui s'adaptent à l'heure d'été chaque année.

Les compagnies aériennes ont été contraintes de reprogrammer leurs vols et les deux principaux réseaux mobiles du pays ont envoyé un message à leurs abonnés respectifs, leur demandant de «régler manuellement l'heure sur leurs téléphones portables avant minuit afin d'éviter le changement d'heure sur leurs écrans.»

Le secrétaire général des écoles catholiques, le père Youssef Nasr, a déclaré : «Les établissements d'enseignement privé et la Fédération des établissements privés respecteront la décision de Mikati jusqu'à ce qu'elle soit annulée.»

Un pétrolier au large des côtes du Yémen risque de «couler ou exploser à tout moment» selon l'ONU

LONDRES: Le superpétrolier FSO Safer, amarré au large des côtes yéménites et contenant plus d'un million de barils de pétrole, va "couler ou exploser à tout moment", semant la dévastation, a averti l'ONU.

"Nous ne voulons pas que la mer Rouge devienne la mer Noire. C'est ce qui va se passer. Il s'agit d'un ancien navire datant de 1976 qui n'est pas entretenu et qui risque de couler ou d'exploser à tout moment", a déclaré David Gressly, coordinateur humanitaire des Nations unies pour le Yémen, à Sky News.

"Ceux qui connaissent le navire, y compris le capitaine qui le commandait, me disent que c'est une certitude. Ce n'est pas une hypothèse, la seule question qui se pose encore, c'est quand est-ce que ça arrivera'".

Étant donné que le Safer contient plus d'un million de barils de pétrole, M. Gressly a déclaré qu'il était vital de prendre des mesures rapidement, les modèles scientifiques suggérant qu'une marée noire toucherait les ports de Hodeidah et de Salif, sur la mer Rouge, "en l'espace de quelques jours", ce qui mettrait brusquement fin à l'aide alimentaire dont dépendent 6 millions de personnes.

En outre, elle entraînerait l'arrêt de "la plupart" des importations de carburant, essentielles au fonctionnement des pompes et des camions fournissant de l'eau douce à quelque 8 millions de personnes.

Alors qu'il est possible d'empêcher la catastrophe pour un coût de 130 millions de dollars - un chiffre éclipsé par les 20 milliards de dollars que pourrait coûter le nettoyage - il manque 34 millions de dollars à l'ONU, qui a même eu recours au crowdfunding pour acheter un camion-citerne de secours pour l'opération de sauvetage.

"Il y a des complexités, mais pour la plupart des États membres, la difficulté - et c'est ironique - est qu'il y a beaucoup d'argent disponible dans les budgets pour répondre à une urgence, mais personne ne semble avoir de lignes budgétaires pour éviter une catastrophe", a déclaré M. Gressly.

Le Yémen n'est pas non plus le seul pays menacé, la modélisation suggérant que la marée noire atteindrait les

côtes de l'Arabie saoudite, de l'Érythrée et de Djibouti dans un délai de deux à trois semaines, ce qui aurait de profondes répercussions environnementales sur les récifs coralliens et les forêts de mangroves côtières protégées.

La totalité des stocks de poissons de la mer Rouge du Yémen étant menacée d'extinction, l'inquiétude porte sur les conséquences pour les millions de personnes qui dépendent de l'océan pour leur alimentation et leurs moyens de subsistance.

NIG - ALG :
Match gratuit et maintenu à l'horaire prévu

En dépit des rumeurs, le match Niger - Algérie, délocalisé en Tunisie en raison de l'absence de stade homologué par la CAF au Niger, ne se disputera pas à huis-clos.

De persistantes rumeurs, non relayées par DZfoot, laissaient à entendre que la Fédération Nigérienne de Football avait réclamé que sa rencontre face à l'Algérie se jouerait sans spectateurs... et à un horaire décalé.

Ce match, comptant pour la 4ème journée des éliminatoires de la Coupe d'Afrique des Nations 2023, est d'importance puisqu'il pourrait permettre aux Verts d'assurer définitivement leur qualification pour le tournoi tout comme il pourrait condamner le Niger à l'élimination.

Ainsi, et d'après nos informations, les rumeurs étaient bien infondées. Cette rencontre se disputera comme prévu à 17h au Stade de Radès, à Tunis, ce avec un accès libre (comprendre par là gratuit) pour les spectateurs. Une bonne nouvelle pour l'importante communauté algérienne présente à Tunis et aux frontières de l'est.

EN :
Que faire avec Andy Delort?

Remplacé à la mi-temps du match Algérie - Niger, Andy Delort continue à rencontrer des difficultés en Équipe Nationale.

S'il est un joueur talentueux, comme l'en attestent ses différentes saisons réussies dans le championnat de France, Andy Delort n'a, pour l'heure, jamais réussi à se fondre dans le moule de l'EN.

Depuis son arrivée surprise à la Coupe d'Afrique des Nations 2019 (durant laquelle il aura avant tout réussi son pénalty lors de la séance de tirs au but face à la Côte d'Ivoire), le natif de Sète n'a ainsi jamais réussi à montrer son meilleur visage en sélection.

Des circonstances aggravantes...

En 12 capes (un faible chiffre pour un joueur présent depuis près de 4 ans), Delort n'aura inscrit que deux petits buts, dont un lors de sa toute première en Vert face au Mali, ultime match amical pré-CAN disputé le 16 juin 2019.

Rien, donc, depuis le 16 novembre 2020 et, entre-temps, une polémique qui le verra s'éloigner de l'Algérie pendant plus d'une année. Rappelé par Djamel Belmadi en raison de ses bonnes performances en France (38 matchs toutes compétitions confondues en 2021-2022, 18 buts et 4 passes décisives), il a à nouveau déçu face au Niger.

Remplacé dès la mi-temps après une première période fantomatique (4 ballons touchés, 5 duels aériens disputés pour 5 duels aériens perdus, 2 passes), Andy Delort est dans le dur. Son équipe, qui se cassait les dents face au bloc bas du Niger, ne l'a pas aidé, il est vrai, mais le malaise Delort semble durer.

... mais contrebalancées par des circonstances atténuantes.

S'il conserve l'estime et la confiance de Djamel Belmadi, l'attaquant de 31 ans est en réalité dans la continuité de ses prestations cette saison. S'il avait assez bien débuté à Nice (20 matchs TTC, 7 buts et 1 passe décisive), Delort avait forcé pour être prêté au FC Nantes avec qui il n'a toujours pas marqué en championnat (en dépit de deux buts en Coupe de France).

Il n'en demeure pas moins que l'attaquant binational est une référence du championnat de France. Sous les couleurs de Montpellier, il a ainsi inscrit plus de 10 buts pour ses trois saisons passées au club, atteignant même les 20 buts et les 10 passes décisives lors de la saison 2020-2021. Son style de jeu assez atypique (s'il n'est pas très grand, il est très puissant et est un bon joueur de remise) n'a d'ailleurs pas réellement d'équivalent en sélection.

Enfin, déjà assez souvent blessé ces dernières saisons, Delort revenait tout juste de blessure (23 minutes disputées face à Lyon après avoir été blessé près d'un mois) au moment de son retour en Équipe Nationale, ce qui ne l'a pas aidé à montrer son meilleur visage. Autant de circonstances aggravantes et atténuantes donc.

CAN-2023 (U23) : Qualifications (dernier tour retour) :
La sélection algérienne à pied d'œuvre à Kumasi

La sélection algérienne de football des moins de 23 ans (U-23) est arrivée samedi matin à Kumasi pour disputer le match-retour du 3e et dernier tour des éliminatoires de la Coupe d'Afrique des nations (CAN-2023) de la catégorie, prévu mardi (15h00) à Kumasi (Ghana), indique la Fédération algérienne de football (FAF) sur son site officiel.

Conduite par Karim Chettouf et Zoheir Djelloul, respectivement membre du bureau fédéral et directeur technique adjoint, la délégation algérienne a fait le déplacement à Accra à bord d'un avion spécial affrété par la Fédération algérienne de football (FAF), avant qu'elle ne soit transférée vers Kumasi par un avion militaire, a précisé la FAF, tout en soulignant que les éléments des services consulaires au Ghana ont largement facilité les formalités administratives d'usage.

La sélection algérienne a ensuite pris ses quartiers au niveau de l'hôtel Lancaster de Kumasi où les Blacks Stars du Ghana avaient séjourné il y a quelques jours dans le cadre de leur match des éliminatoires de la CAN 2023. Une fois reposés, les joueurs ont effectué un décrassage aux alentours de l'hôtel après ce long périple.

En début de soirée (20h00), l'équipe a visionné quelques séquences du match-aller, notamment les phases de jeu nécessitant certaines corrections.

La sélection algérienne et son homologue ghanéenne ont fait match nul 1 à 1 (mi-temps : 0-0), en match aller disputé vendredi soir au stade du 19 mai 1956 d'Annaba.

Le but algérien a été inscrit par Bekkouche (90e+1) sur penalty, alors que le Ghana a ouvert le score par Fatawu Issahaku (83e).

La CAN U23 se jouera du 2 au 26 novembre 2023. Les trois premiers du rendez-vous continental représenteront l'Afrique aux Jeux olympiques 2024 de Paris (26 juillet - 11 août).

La sélection algérienne U23 a été réhabilitée par la Confédération africaine de football (CAF) après la disqualification de la RD Congo qui avait aligné aux éliminatoires de la CAN-2019 un joueur dont la date de naissance a été falsifié

Manchester City :
Le plan XXL pour empêcher Erling Haaland d'aller au Real Madrid

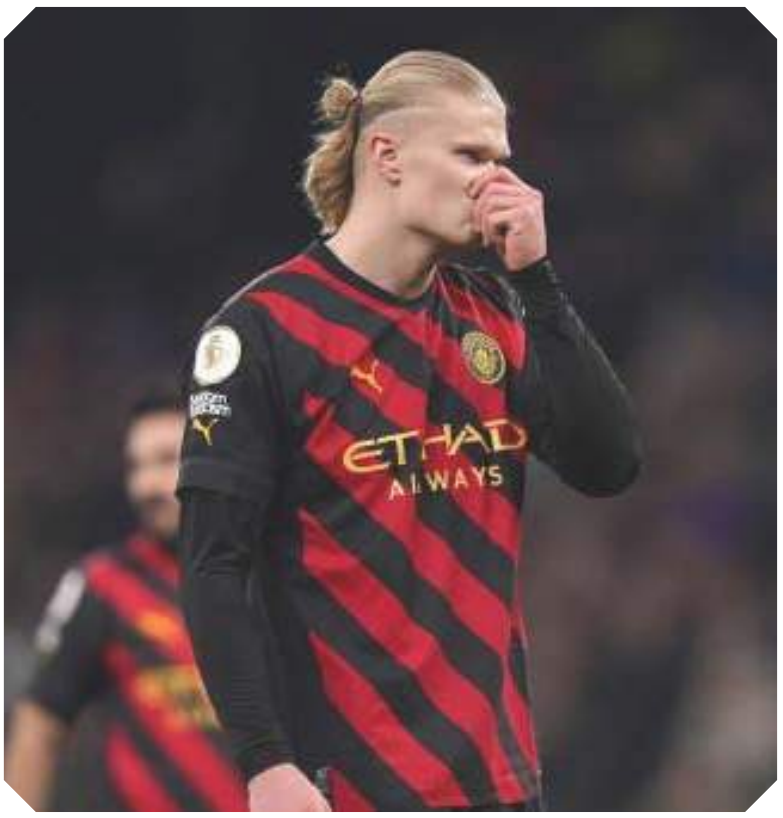

Alors que le Real Madrid reste à l'affut pour enrôler Erling Haaland, Manchester City souhaite d'ores et déjà le prolonger en lui offrant un contrat XXL.

Il n'y a que quand il est blessé qu'on ne voit plus marquer Erling Haaland. Forfait avec la Norvège pour cette trêve internationale, le buteur de Manchester City a réalisé un mois de mars exceptionnel, en enchaînant neuf buts en une seule semaine. Dont un quintuplé contre le RB Leipzig, en Ligue des Champions, puis un triplé contre Burnley, en Cup. De quoi forcément attirer l'intérêt des grands clubs, dont le Real Madrid, qui aurait fait de l'attaquant norvégien sa grande priorité pour l'été 2024.

Pour le conserver, Manchester City compte faire les choses en grand. Alors qu'ils l'ont enrôlé jusqu'en 2027 l'été dernier, avec un très beau salaire hebdomadaire de 375 000 euros - le plus élevé de la Premier League, avec Kevin De Bruyne (Manchester City) et David de Gea (Manchester United) - The Sun informe que les Skyblues veulent déjà le prolonger. En effet, Manchester City prévoit de prolonger son contrat d'une saison supplémentaire, en ajoutant une belle compensation financière.

Erling Haaland, futur meilleur salaire de PL ?

Ainsi, le Norvégien de 22 ans deviendrait le plus gros salaire de la Premier League avec 500 000 euros, par semaine. De quoi le récompenser pour une première année sensationnelle en Angleterre, avec 42 buts inscrits en 37 matches, toutes compétitions confondues. De son côté, Erling Haaland semble heureux avec les Cityzens et ne compte pas s'en aller, affirme le tabloïd anglais. Avec ce nouveau contrat, Manchester City pourra également souffler face aux offensives du Real Madrid ou d'un autre grand club européen.

Mais si les Skyblues sont en bonne voie pour sécuriser l'international aux 23 capes (21 buts), Manchester City et le Real Madrid n'ont pas fini de s'affronter sur le marché des transferts. L'écurie de Pep Guardiola espère également qu'une prolongation d'Erling Haaland aidera à convaincre son ami du Borussia Dortmund, Jude Bellingham, de le rejoindre cet été. Un autre feuilleton qui devrait se décanter l'été prochain, mais la Maison Blanche n'a clairement pas dit son dernier mot.

Bayern Munich :
Face aux critiques, Hasan Salihamidžic dévoile le gros défaut de Julian Nagelsmann

Dans les colonnes de Sport1, le directeur sportif bosnien du Bayern, Hasan Salihamidžić, est revenu plus longuement sur le limogeage de Julian Nagelsmann. L'occasion pour le dirigeant bavarois de justifier ce choix et d'en dire plus sur les failles du jeune coach allemand…

Julian Nagelsmann n'est plus l'entraîneur du Bayern Munich. Thomas Tuchel l'a remplacé. Et on se demande encore quelle mouche a piqué les dirigeants bavarois pour prendre une telle décision à ce moment de la saison. Ce dimanche, le directeur sportif des Munichois, Hasan Salihamidžić, a toutefois délivré un peu plus d'informations sur le départ surprise du coach de 35 ans dans des propos rapportés par Sport1. Nagelsmann manquait-il de qualités de leader ? «C'était le style de Julian Nagelsmann», a-t-il tout d'abord lancé avant de confirmer des problèmes au sein du vestiaire.

«Bien sûr, il y avait des problèmes, nous avons eu quelques problèmes de discipline. Julian Nagelsmann est un très bon entraîneur. Mais nous avons eu quelques problèmes. Les raisons sportives étaient la chose la plus importante. Nous nous sommes assis lundi et avons analysé la situation. Si nous savions exactement le problème, nous l'aurions changé immédiatement. Bien sûr, nous ne pouvons pas remplacer toute l'équipe. Nous avions une équipe de haut niveau et un entraîneur de haut niveau, mais les performances n'étaient pas là. Alors nous devions prendre une décision. Nous avions une bonne relation avec Julian. Il a une excellente idée du football. Nous sommes désolés que les choses se soient passées ainsi. Nous aurions aimé aller plus loin. Mais nous avons une responsabilité».

Julian Nagelsmann, un manque de leadership !

Pointant des problèmes de management et de leadership pour Nagelsmann, Hasan Salihamidžić est ensuite revenu sur ce choix critiqué, notamment en interne. Dans cette optique, Joshua Kimmich et Leon Goretzka n'ont, semble-t-il, pas vraiment apprécié et compris ce départ soudain. «Bien sûr, c'était une décision difficile parce qu'à Julian, nous avions un entraîneur avec lequel nous avions une bonne relation. Si vous leur demandiez : Avons-nous un entraîneur de haut niveau ? Oui. Avons-nous une équipe de haut niveau ? Oui. Mais les performances n'étaient pas au rendez-vous. Les performances étaient insuffisantes. Ils (Kimmich et Goretzka) comprendraient ça», a cependant rétorqué le directeur sportif des Munichois.

Un message clair et assumé avant d'entamer une fin de saison chargée et aux nombreux enjeux. Avec Thomas Tuchel, officiellement présenté à la presse ce samedi, sur le banc, le Bayern Munich s'apprête en effet à défier le Borussia Dortmund dans un Klassiker décisif en Bundesliga. Après cela, les Bavarois devront également appréhender, au mieux, un quart de finale de Ligue des Champions contre Manchester City. Pour surmonter, avec succès, toutes ces échéances, l'ancien coach du PSG, désireux de tout rafler d'ici la fin de saison, va donc devoir faire preuve de caractère. Limite déclarée de son prédécesseur…

Un nouvel espoir pour les personnes atteintes de paralysie grâce à un dispositif « biohybride » innovant

Des chercheurs ont créé un appareil « biohybride », mêlant électrodes et cellules souches pour se connecter aux terminaisons nerveuses. Cela pourrait représenter un nouvel espoir pour les personnes paralysées et même permettre un contrôle fin des prothèses.

Des chercheurs de l'université de Cambridge ont mis au point une nouvelle technique qui permet de reconnecter des neurones sectionnés en combinant des cellules souches avec des circuits électroniques souples pour créer un appareil « biohybride ». Cela pourrait aider aussi bien des personnes paralysées que celles ayant subi une amputation et qui portent une prothèse. Ils ont publié leurs résultats dans la revue Science Advances.

Pour redonner fonction à un membre paralysé, différentes recherches ont tenté de reconnecter les axones dans un nerf endommagé grâce à des circuits électriques. Toutefois, elles se sont heurtées à un obstacle majeur. Lorsqu'une électrode est reliée à un nerf, le corps forme du tissu cicatriciel qui bloque le signal électrique.

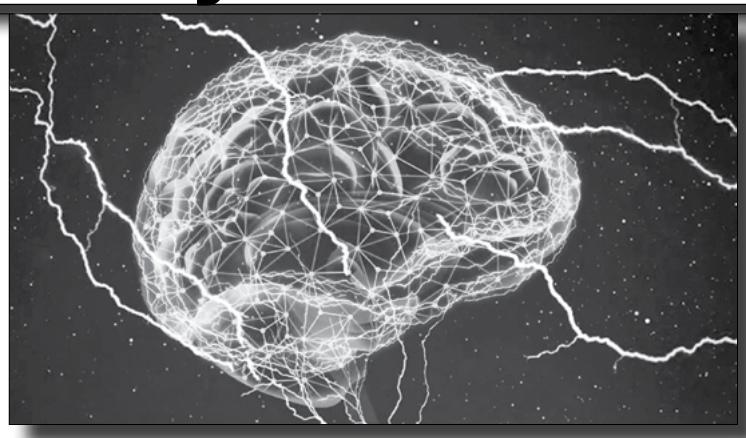

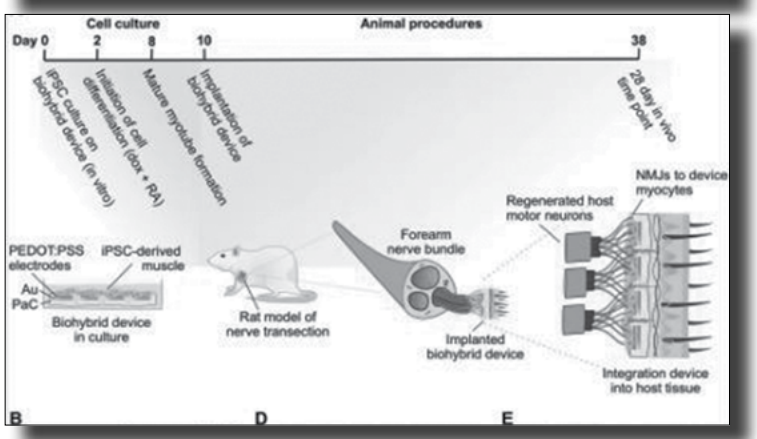

Les cellules souches, la clé pour éviter la cicatrisation

Les chercheurs ont développé un appareil capable de se connecter à la terminaison d'un nerf pour recevoir les signaux des axones individuels qui le composent, en utilisant des réseaux de microélectrodes. Ils ont ajouté une couche de cellules souches pluripotentes induites — des cellules souches créées à partir de cellules adultes – pour créer des myocytes, autrement dit des fibres musculaires. L'utilisation de myocytes permet d'amplifier le signal électrique transmis par l'axone, et évite la formation de tissu cicatriciel.

L'appareil a été implanté dans des rats, en reliant les microélectrodes recouvertes de cellules aux terminaisons de nerfs sectionnés au niveau de la patte avant. Les chercheurs ont constaté une évolution du signal enregistré au bout de deux semaines qui correspond au temps de régénération des axones afin qu'ils se connectent aux myocytes.

Le signal correspondait alors à l'activité attendue pour la patte paralysée lorsque le rat se déplace. Au bout de quatre semaines, les myocytes implantés étaient toujours vivants et il n'y avait aucune trace de cicatrisation. Il faudra des recherches plus poussées avant de pouvoir passer à des essais cliniques sur des humains. Toutefois, cette technique pourrait permettre de reconnecter des nerfs sectionnés chez les personnes paralysées, et même être utilisé pour commander des prothèses après une amputation.

Attendu pour cette année, le FidelityFX Super Resolution 3 d'AMD sera open source

Une philosophie diamétralement opposée à celle de sa concurrente directe dans le monde de la carte graphique, NVIDIA.

La sortie des GeForce RTX 4000 a été pour NVIDIA l'occasion de dévoiler le DLSS3, sa nouvelle technique de super-échantillonnage. Si AMD n'a pas fait de même en distribuant les Radeon RX 7000, le FSR3 est pour bientôt.

Une sortie courant 2023

Vendredi s'est achevée la Game Developers Conference de San Francisco. Un grand rassemblement des développeurs de jeu vidéo du monde entier et un lieu de rencontre pour tous les professionnels du secteur.

AMD avait fait le voyage, notamment, pour une présentation de son FidelityFX Super Resolution 3, la troisième itération de sa technique d'embellissement des jeux vidéo grâce au super-échantillonnage. Une présentation qui n'a toutefois pas été l'occasion d'entrer vraiment dans les détails. Hélas.

La société américaine a tout de même semblé confiante quant à sa capacité à rendre la technologie disponible avant la fin de l'année, mais il était délicat de savoir à quel niveau de développement ses équipes en étaient.

Doubler les performances, réduire la latence

Nous aurions, par exemple, aimé avoir confirmation que le FidelityFX Super Resolution 3 (FSR3) puisse être utilisé sur plusieurs architectures GPU comme l›avait sous-entendu Frank Azor en novembre dernier.

Au lieu de cela, AMD s›est focalisée sur une rapide comparaison entre le FSR3 et son prédécesseur, le FSR2. Il est ainsi question de viser une amélioration des performances par un facteur 2. Réduire la latence est un autre objectif des ingénieurs d›AMD qui se rapprochent en ce sens de ceux de NVIDIA.

La seule véritable information dévoilée au cours de la GDC aura finalement été le fait que le FSR3 sera open source. Ce faisant, il sera gratuit et ajustable par n›importe qui ce qui devrait en accélérer l›adoption comme cela avait été le cas au moment de la sortie du FSR2.

En Bref...

Des centaines d'utilisateurs de Vinted ont été victimes d'un vol en ligne. Découvert ce mardi, le piratage aurait été perpétré par des cybercriminels qui ont pillé les cagnottes accumulées par de nombreux usagers de la plateforme de vente de vêtements de seconde main, rapporte Le Parisien. Certains auraient perdu des centaines d'euros. Il n'a fallu que quelques heures pour que le nombre de témoignages explose.

Une ancienne employée de Vinted en charge des piratages a ainsi raconté avoir reçu sur le compte Instagram qu'elle anime désormais plus de 200 messages concernant la disparition du contenu de porte-monnaie virtuels dans la nuit de mardi à mercredi. Pour arriver à leurs fins, les arnaqueurs auraient envoyé des SMS, des mails ou des appels enregistrés à plusieurs utilisateurs du site en leur annonçant des changements de coordonnées sur leurs comptes Vinted.

Les cagnottes les plus remplies sont visées

A ce moment-là, c'était déjà trop tard. Les cybercriminels ont pris le contrôle du compte de leur victime et peuvent disposer du contenu de sa cagnotte. Des utilisateurs ciblés ont cependant décrit un mode opérationnel différent, dans lequel les malfaiteurs ont changé les coordonnées bancaires sur les profils et ensuite reçu directement l'argent des acheteurs.

Les comptes des victimes n'auraient par ailleurs pas été choisis au hasard, puisque les hackers auraient principalement ciblé les utilisateurs disposant de fortes sommes d'argent dans leur porte-monnaie. Les sommes dérobées auraient été virées sur des comptes bancaires en Allemagne, au Luxembourg ou encore en Irlande. Dans certains cas, les cybercriminels ont publié des contenus pornographiques sur les comptes vidés pour entraîner le blocage de ceux-ci.

Pour ne pas subir d'autres arnaques, certains utilisateurs ont été contraints de faire opposition sur leur carte bancaire. Afin de protéger les usagers, la plateforme a momentanément fermé certains comptes et reconnu jeudi soir « un incident au cours duquel un accès frauduleux […] a été constaté ». Cette escroquerie fait risquer à Vinted un retrait massif des cagnottes par les usagers. Pour rassurer ces derniers, l'entreprise a assuré que les victimes seraient indemnisées.

ALIMENTS FERMENTÉS ET PROBIOTIQUES :

Manger des bactéries est bénéfique pour la santé

Au cours des dernières années, la consommation de probiotiques a connu une popularité croissante en tant que régime alimentaire bénéfique pour la santé. Les recherches ont confirmé que l'ingestion de bactéries vivantes était bonne pour la santé, ce qui a incité de nombreux consommateurs à inclure des aliments riches en probiotiques tels que les yaourts, le kimchi, les pickles et le kombucha dans leur alimentation.

Selon une recherche publiée en 2022, les adultes américains consommeraient entre 106,21 et 127 grammes d'aliments fermentés contenant des probiotiques par jour, selon le type de bactérie. Cette consommation est justifiée car ces aliments sont bons pour la santé, en particulier pour l'équilibre de la flore intestinale. Une étude récente publiée dans The Journal of Nutrition, réalisée par des chercheurs américains et irlandais, confirme ces bienfaits pour la santé. Cette recherche liste de manière exhaustive les nombreux avantages pour la santé liés à l'ingestion de bactéries vivantes. Par exemple, un apport supplémentaire de 100 grammes d'aliments contenant des probiotiques serait associé à une baisse de la pression artérielle systolique, à un indice de masse corporelle plus faible ou encore à une réduction des marqueurs d'inflammation. Les auteurs de l'étude notent également que la consommation de soja fermenté ou de légumes fermentés est associée à une réduction du risque de diabète de type 2, de la pression artérielle et de la dermatite atopique, comme le montrent les données épidémiologiques.

Les probiotiques sont également plébiscités pour leur aspect écologique, car la fermentation est un processus naturel qui ne nécessite pas l'ajout de composés chimiques ou d'additifs et qui est respectueux de la planète. En outre,

la consommation d'aliments fermentés peut aider à réduire le gaspillage alimentaire et la production de déchets.

En France, les aliments fermentés font actuellement l'objet d'un vaste projet de recherche dirigé par l'Institut national de la recherche agronomique (INRA) et l'Association nationale des industries alimentaires (ANIA), intitulé «Ferments du futur». Ce projet vise à développer de nouveaux aliments fermentés à base de céréales, de légumineuses, de fruits et légumes pour aider à végétaliser notre alimentation et à renforcer sa durabilité.

Une nouvelle application pour les personnes allergiques au pollen

Pour aider les personnes allergiques à éviter une surexposition au pollen et prévenir ces symptômes, une nouvelle application a été développée. Les allergies au pollen sont un problème de santé courant qui affecte de nombreuses personnes, en particulier pendant la saison du printemps.

En France, près d'un tiers des adultes souffrent d'allergies au pollen, ce qui peut entraîner des symptômes tels que des yeux qui brûlent, une irritation des yeux et un nez qui coule.

Mesurer la quantité de pollen dans l'air en temps réel

L'application LifyAir, utilise des capteurs intelligents pour mesurer la quantité de pollen dans l'air en temps réel. Ces capteurs sont installés dans des endroits stratégiques pour détecter les plantes qui émettent du pollen.

Les données recueillies par les capteurs sont ensuite analysées par une intelligence artificielle pour déterminer le type de pollen présent dans l'air. Cette technologie permet une mesure en temps réel de la quantité de pollen environnant, offrant ainsi une véritable prévention aux personnes allergiques (source 1).

Un service urbain de prévention

La mise en place de cette technologie est particulièrement pertinente dans les zones urbaines densément peuplées où les sources de pollen peuvent être multiples et difficiles à identifier.

Par exemple, dans la ville de Metz, où l'application a été mise en place, trois capteurs ont été installés pour mesurer la quantité de pollen dans l'air. Les données recueillies sont ensuite utilisées pour informer les utilisateurs de l'application des niveaux de pollen actuels dans leur région. Avant l'arrivée de cette application, les mesures de pollen étaient souvent réalisées à l'échelle du département et avec un certain délai.

L'application offre une solution instantanée, permettant aux personnes allergiques de prendre des mesures préventives dès que les niveaux de pollen sont élevés. Cela peut aider les personnes allergiques à réduire leur exposition au pollen et à éviter les symptômes inconfortables.

Châtain cendré

Foncé, clair ou glacé, faites votre choix

Très naturel et élégant, le châtain cendré est une coloration qui fait beaucoup d'adeptes. Quelle est cette nuance ? Comment l'obtenir ? Modèles et conseils pour sauter le pas.

Juste milieu entre le brun et le blond, le châtain séduit par sa couleur naturelle et son entretien minime. Parmi toutes les nuances de châtains qui existent, on craque particulièrement pour le châtain cendré qui, par ses reflets froids, apporte une touche de chic à la chevelure, tout en restant une coloration discrète et facile à porter au quotidien. Il donne un coup de pep's aux cheveux bruns et offre une élégance naturelle aux cheveux blonds. On aime aussi le châtain cendré car il adoucit les traits du visage, boostant facilement la crinière sans passer par un changement capillaire radical.

Quelle est la couleur châtain cendré ?

A mi-chemin entre le brun, réputé pour durcir les traits du visage, et le blond, offrant parfois un look juvénile, le châtain est la couleur de base de cette coloration, à laquelle on ajoute des reflets. Car il faut savoir que le terme «cendré» n›indique pas une couleur, mais des reflets qui, ici, font partie de la famille des tons froid, comme le violine et le bleu. Le cendré s›oppose donc aux reflets aux tons chauds, à l›instar de l›acajou, du cuivré ou du doré. Loin d›être terne, le châtain cendré peut afficher un fini irisé ou glossy, afin d'offrir une coloration irrésistible, à la fois froide et brillante.

Comment obtenir un châtain cendré ?

Pour passer du brun au châtain cendré, il est conseillé de procéder par étapes, c›est à dire en ayant recours à un éclaircissement progressif. Si vous avez envie d›un résultat immédiat, il faudra avoir recours à un balayage qui donnera des reflets plus ou moins intenses.

Le châtain cendré, pour quelle carnation ?

Avant de succomber au châtain cendré, il est important de savoir s›il est fait pour votre carnation, car une coloration aussi froide ne sublime pas tous les visages. Le châtain cendré convient idéalement aux femmes ayant un teint clair, pâle et même de porcelaine, caractérisé par une peau très claire aux reflets bleutés. Même constat si vous avez un teint rose ou rouge, qui est donc sujet aux rougeurs, qui doit être complimenté par des couleurs froides. Ainsi, les reflets froids du châtain cendré sont particulièrement adaptés à votre carnation rosée. De plus, sachez que le châtain cendré sublime à merveille les femmes ayant des yeux clairs, qu›ils soient verts, bleus ou encore noisette. L›aspect froid du cendré va mettre en valeur la lumière des iris clairs.

Comment entretenir son châtain cendré ?

Le châtain cendré présente l'avantage de demander peu d›entretien, contrairement à un blond platine, un brun profond ou encore un châtain clair doré. Cette coloration se fond parfaitement à la crinière et vieillit très bien dans le temps. En effet, les reflets cendré ne risquent pas de virer au roux ou au blond avec les rayons du soleil et l›oxydation de l›eau de mer, comme pourraient le faire des reflets chauds. Mais comme pour toutes les colorations, il faut bien prendre soin du châtain cendré pour qu›il reste éclatant le plus longtemps possible. Pour se faire, incorporez dans votre routine beauté des shampoings et après-shampoing spécialement conçus pour les cheveux colorés qui demandent plus d›attention qu›un cheveu naturel. Une fois par semaine, misez également sur des masques hydratants qui sauront pénétrer au cœur de la fibre capillaire pour la nourrir en profondeur.

Patch anti-rides :

Le soin express qui rajeunit la peau

Comment fonctionnent les patchs anti-rides ?

Les patchs anti-rides sont des traitements de la peau non-invasifs. Ils ont le pouvoir de légèrement comprimer la peau pour qu'elle reste lisse. Ensuite, il faut savoir que les rides se forment généralement par un manque d'hydratation et de collagène. Les patchs sont donc un bon moyen d'intensifier l'hydratation et d'»accroître la capacité de la peau à retenir l'humidité» explique Serge Dahan. Ainsi, les signes de vieillissement de la peau sont moins visibles. Le tout sans effort et sans injection ! Les patchs sont à appliquer sur les endroits où les rides et ridules font leur apparition. Il en existe pour toutes les zones du visage : front, yeux, bouche… Et même pour les mains, le cou et le décolleté !

Comment utiliser les patchs anti-rides ?

Les patchs anti-rides sont très simple d'utilisation.

1. D'abord, on prépare la peau en la démaquillant et en la nettoyant avant de la sécher complètement.
2. Appliquez ensuite un soin de nuit. Une fois que ce dernier a entièrement pénétré dans l'épiderme, on masse l'endroit où l'on souhaite poser le patch pendant quelques secondes de manière à stimuler la circulation sanguine.
3. Humidifiez légèrement le patch et appliquez-le sur la zone souhaitée (en veillant à bien tendre la peau). Le mieux est de l'»appliquer le soir, avant de dormir, et de le garder toute la nuit» selon Serge Dahan. Au minimum, il faut le laisser agir pendant trois heures avant de le retirer délicatement à l'aide d'un coton imbibé d'eau.

Comment fonctionnent les patchs en silicone ?

Chaque patch est fait de silicone, un composé «souvent utilisé pour traiter des cicatrices et autres problèmes de peau» car il enferme l›hydratation naturelle de la peau. Il empêche l›air extérieur de pénétrer et «lorsque l›épiderme est sous occlusion, il y a une meilleure humidification» explique le dermatologue. La peau doit puiser l›humidité dans les couches plus profondes et la ramener vers la surface de la peau. C›est une façon d›hydrater le visage de l›intérieur et non avec des produits externes. De plus, les patchs peuvent être enrichis en ingrédients anti-âge tels que l'acide hyaluronique, l›actif phare de la lutte contre le vieillissement cutané, le collagène, le rétinol, le niacinamide, les peptides, etc. Lorsqu›ils sont appliqués régulièrement sur la peau, ces ingrédients peuvent contribuer à un teint plus jeune.

Salade composée facile

Ingrédients:

poulet cuit ou thon
4 à 5 cornichons
purée de 3 pommes de terre
3 œufs durs
trois portions de fromage
sel et poivre
mayonnaise
carottes râpés
betteraves cuites et râpée
persil haché

Instructions:

Dans un hachoir mettre le poulet et les cornichons et bien mixer
Mettre dans un récipient, la purée de pomme de terre, les œufs durs et le poulets hachés avce les cornichons
Ajouter le fromage en portions, la mayonnaise, salé et poivrer et bien mélanger
Avec ce mélange former des boulettes
Enrober les boulettes avec les carottes rappées ou les betteraves rappées ou le persil haché
Déposer sur une assiette en chevauchant entre les couleurs

Cuisses de poulet à la moutarde au four

Ingrédients

Des cuisses poulets
2 c. a soupe de moutarde
2 c a soupe d'huile d'olive
sel poivre noir, grains de coriandre moulue
2 gousses d'ails
1/2 oignon
2 feuilles de laurier
un peu de thym
1 c a cafe de paprika

Instructions

dans la marmite mélangez tout vos ingrédients,
après avoir nettoyer les morceaux de poulets, marinez le avec ce mélange d'épices un peu de temps, si vous utilisez les sacs de cuisson ajoutez, 2 c a soupe d'eau, si vous utilisez une marmite, ajoutez un demi verre d›eau,
faites cuire au four pendant 45 min a 1h, selon votre four.
a la fin, retirez les morceaux de poulets et faite rôtir un peu pour avoir une belle couleur.
servir avec des frittes, la sauce est un réel délice, elle peut même être servit avec de la purée de pomme de terre.

Mascara

Ouverture de la première édition de la manifestation «enfant créatif»

La première édition de la manifestation «enfant créatif» a été ouverte samedi à la maison de la culture Abi Ras Ennaciri de Mascara sous le slogan «un jeune créateur.. artiste de l'avenir».

La journée inaugurale de la manifestation, organisée par cet établissement culturel dans le cadre des vacances scolaires de printemps, comporte une exposition des réalisations d'enfants adhérents aux ateliers de la maison de la culture dans les domaines de l'écriture de récits, du dessin de portraits et de photos de Chouhada de la glorieuse guerre de libération nationale et des travaux manuels artistiques.

D'une durée d'une semaine, cette édition prévoit aussi l'ouverture d'ateliers de dessin, de travaux manuels artistiques, du «petit lecteur» et de théâtre avec la participation de 45 enfants âgés entre 10 et 13 ans, outre la présentation d'une pièce théâtrale «L'école verte» par des enfants adhérents à l'atelier du théâtre relevant de la maison de la culture de Mascara, selon les organisateurs.

Le meilleur récit, la meilleure interprétation théâtrale et la meilleure chanson patriotique programmés ciblent 100 enfants de la wilaya qui concourront devant un jury composé d'encadreurs d'ateliers artistiques de la maison de la culture.

Cette manifestation vise à développer l'intelligence de l'enfant, à l'intéresser à la créativité et au goût des arts, mais aussi à détecter des talents en herbe pour les valoriser et les accompagner, a-t-on indiqué.

Avec «Luther : Soleil déchu», Idris Elba se joue de James Bond

Le célèbre détective John Luther, joué par Idriss Elba, est de retour sur le grand écran dans «Luther : Soleil déchu», au plus grand plaisir des fans de la série.

Idriss Elba, a foulé le tapis rouge de la première new-yorkaise mercredi soir et a évoqué l'importance de rester fidèle au personnage tout en séduisant une nouvelle audience.

«Je pense que le plus grand défi a été d'essayer de satisfaire les fans de la première heure et de leur présenter un tout nouveau concept. Vous savez, il n'y a aucun indice sur l'affiche. Il y a juste écrit Luther, et cela pourrait être Luther Vandross pour ce que vous en savez. Il s'agit d'attirer un nouveau public tout en restant fidèle à l'original,» soutient Idriss Elba.

Ce nouvel opus est plein de surprise, notamment pour les fans qui y trouveront une référence humoristique à James Bond, un clin d'œil aux rumeurs selon lesquelles Idriss Elba serait en liste pour incarner le célèbre agent.

Honnêtement, je me suis dit : «Les gars, est-ce qu'on a vraiment besoin de cette petite référence insolente? Et Neil m'a dit : 'Oui, faisons-le'. Alors je me suis dit : 'D'accord, très bien'. Vous savez, nous sommes des cinéastes qui racontent des histoires. Il n'y a pas de vrais coups de feu. Croyez-moi,» explique l'acteur, amusé.

Dans ce long-metrage, l'inspecteur de police londonien John Luther, hanté par un meurtre non résolu, s'échappe de prison pour traquer un tueur en série sadique interprété par Andy Serkis.

Le film met également en vedette Cynthia Erivo, nominée aux Academy Awards, qui incarne l'inspectrice Odette Raine dans la série originale.

«Elle est incroyable. C'est vraiment dommage qu'elle ne puisse pas être là ce soir parce qu'elle a un tel talent. Elle est vraiment à la hauteur de son rôle. L'inspecteur Raine, vous savez, elle ne se laisse pas faire. C'est une dure à cuire. Et oui, c'est la mère d'un enfant et quand les choses se gâtent, elle va défendre son enfant, avant tout. C'est donc une actrice formidable. Elle a beaucoup de cœur,» s'exclame Andy Serkis.

Luther : soleil déchu s'inscrit comme la suite cinématographique de la série télévisée britannique extrêmement populaire, du même nom, qui a duré quatre saisons de 2010 à 2019.

Le feuilleton « Fallujah » crée une polémique

Le feuilleton « Fallujah » est maintenant au centre de tous les débats et de toutes les polémiques. Certains internautes ont remarqué que le feuilleton est inspiré de deux autres séries qui ont été diffusées sur Netflix, la première c'est l'Espagnole « Élite » et la deuxième c'est l'Américaine « Euphoria ». Celles-ci mettent en relief l'histoire des adolescents hyper sexualisés, des histoires de « high school » qui ne correspondent pas à notre société!

D'ailleurs, le ministre de l'Éducation, Mohamed Ali Boughdiri a indiqué, ce vendredi 24 mars, que le milieu éducatif ainsi que tous les Tunisiens ont été choqués par le contenu de ce feuilleton dont le premier épisode a été diffusé hier sur la chaîne Al-Hiwar Ettounsi.

Il a qualifié, ce feuilleton ramadanesque de farce qui nuit à l'ensemble des éducateurs, ainsi qu'à tous ceux qui travaillent dans le secteur de l'éducation, et souligné que cette production ne reflète pas la véritable image de l'élève tunisien.

Boughdiri a estimé que ce qui a été présenté hier soir est contraire à l'éthique familiale et n'a rien à voir avec le mois saint du Ramadan.

Et de souligner que ce feuilleton ne reflète pas le travail sérieux et acharné des éducateurs pour améliorer leur niveau intellectuel et cognitif.

Le ministre de l'Éducation a, par ailleurs, indiqué avoir contacté la Cheffe du gouvernement Najla Bouden qui a présenté le sujet au président de la République, ajoutant qu'une réunion ministérielle aura lieu aujourd'hui pour prendre toutes les mesures nécessaires afin de mettre fin à cette farce qui a nui à l'éducation tunisienne.

La série en question dont le tout premier épisode a été diffusé dans la soirée de ce jeudi a déjà réalisé des chiffres record en termes d'audimat! Fallujah met en scène un groupe d'adolescents avec des troubles sociaux et mentaux. Chacun a son propre historique ; consommation d'alcool, violence, un milieu scolaire anormal, une relation toxique avec les profs et l'administration du lycée… des choses qui ont été largement critiquées sur les réseaux sociaux Entre ceux qui ont apprécié le sujet et l'adaptation tunisienne et entre ceux qui ont strictement refusé le recours à ce genre d' histoires surtout pendant le mois du ramadan… une polémique à été ouvertement créée!

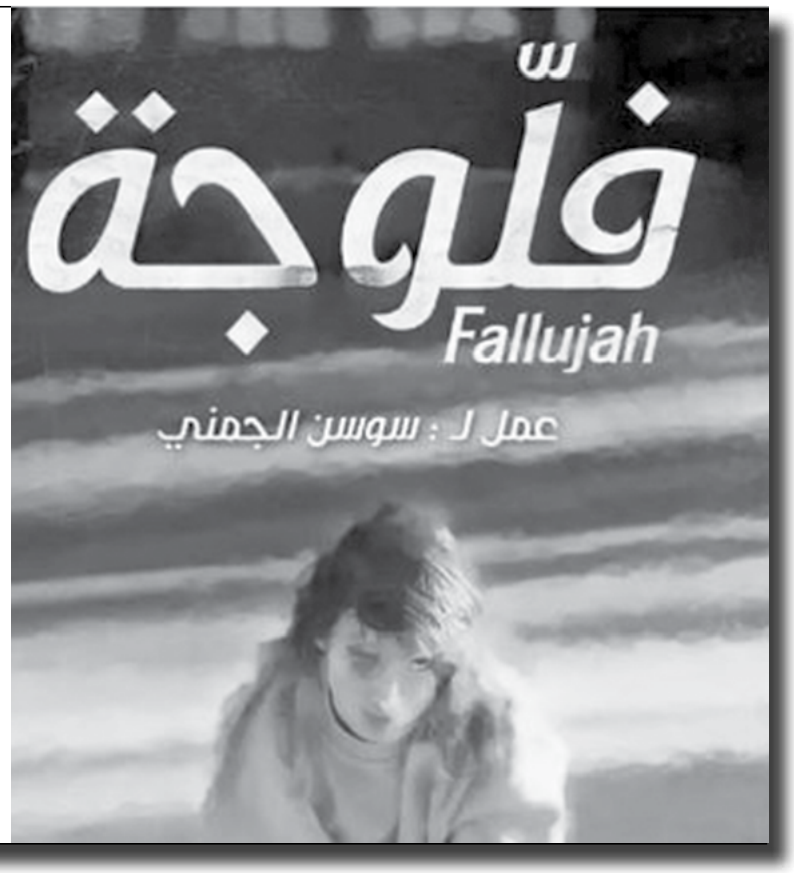

Au Cameroun, le festival Diaspora Kitchen revisite le patrimoine culinaire

Pendant deux jours, une vingtaine de chefs camerounais et afro-américain se sont retrouvés dans le petit village côtier de Mouanko pour un vibrant moment d'échanges autour de la culture, avec un fort accent porté sur les traditions gastronomiques du pays.

Cooking show, colloque, présentation de produits du terroir, séance de dégustation… Pour sa première édition, le festival de cuisine Diaspora Kitchen, qui rassemblait une vingtaine de chefs, a accueilli quelques centaines de visiteurs et permis la mise en valeur du patrimoine culturel et culinaire camerounais. Un programme riche en couleurs et en saveurs avec des « masterclass « assurées par des chefs africains et de la diaspora africaine-américaine. Parmi eux, les Camerounais Christian Abégan et Émile Engoulou, ou encore les Américains Michael W. Twitty et Mashama Bailey. Annoncé, Antoine Belinga, chef exécutif de l'hôtel Sheraton Djibouti, n'a cependant pas pu faire le déplacement du Cameroun.

L'espace du festival a été installé sur les berges du fleuve Sanaga, au centre de Mouanko, dans la région du Littoral. Un lieu pittoresque mais surtout historique, qui renvoie à la rencontre des peuples. « C'est dans ce village que les premiers missionnaires catholiques allemands ont débarqué à leur arrivée au Cameroun il y a deux siècles, affirme le maire de Mouanko, Pierre Honoré Ebwea. C'est un havre de paix et d'hospitalité. » Sur quelque 1 000 m2, s'étend un site amovible comprenant une grande salle de conférence, un atelier de cuisine, une exposition, un réfectoire et une salle de presse.

Une gastronomie diversifiée… mais complexée

Fil conducteur du Diaspora Kitchen, la célébration de la culture à travers son volet culinaire traditionnel était au cœur des activités. Dans quatre cases disposées sur le site de l'exposition étaient exposés des produits représentants les différentes aires culturelles camerounaises. À l'exemple des feuilles de foléré (ou bissap) ramenées du Nord, lesquelles servent à faire des boissons et des sauces, des thés de la région du Centre, des huitres séchées du Littoral ou encore des gâteaux fait à base de pâte d'arachide de l'Ouest.

« Le Cameroun est un pays béni pour ses produits alimentaires. C'est un pays où l'on retrouve la mer à l'ouest, le désert au nord, la forêt au centre », souligne Christian Abégan, qui a fait de la préservation des recettes de cuisine traditionnelles son cheval de bataille. Et d'ajouter : « La cuisine camerounaise est si diversifiée que la plupart de nos recettes et de nos plats se retrouvent sur tout le continent. » C'est le cas, entre autres, des bâtons de manioc, encore appelés chikwangue au Congo ; de l'okro soup, présente dans les pays d'Afrique de l'Ouest anglophone ; ou encore du poisson braisé…

Mais ce patrimoine est aujourd'hui menacé, comme l'ont constaté les chercheurs et professionnels ayant pris part au colloque organisé au cours de ce festival. Selon ceux-ci, de nombreux Africains sont aujourd'hui « complexés » vis-à-vis de leur héritage culinaire. « Chaque jour, on voit dans nos villes les habitudes alimentaires des gens changer, a commenté Mbonji Edjenguèlè, anthropologue et professeur des universités. On dirait que les Africains ont honte de leurs repas traditionnels, qu'ils rejettent au profit des steaks de Crimée, des viandes et volailles importées d'Europe ou d'Amérique latine, du camembert de France, etc. »

Un héritage à transmettre

Pour nombre des professionnels présents, la clé de la sauvegarde de ce savoir réside dans la transmission. Pour ce faire, l'idée d'une encyclopédie des mets emblématiques ou patrimoniaux d'Afrique et du Cameroun, du tieboudiène sénégalais au dambou (couscous aux épinards) nigérien, en passant par l'attiéké ivoirien ou l'eru camerounais, a été fortement saluée, notamment par les jeunes apprenants des instituts hôteliers (Groupe Cefor, Institut professionnel d'hôtellerie (IPH)), venus s'abreuver de l'expertise des différents acteurs présents.

La question des repas traditionnels dits « améliorés » a également suscité l'intérêt de plusieurs d'entre eux. Si des professionnels tels que Christian Abégan se sont faits les porte-voix de ceux qui « revisitent les plats traditionnels », parfois à

travers des mélanges audacieux comme ce couscous de maïs aromatisé, la question de savoir si des mets peuvent rester traditionnels et emblématique s'ils sont améliorés et déracinés de leur contexte originel a fait l'objet de houleux échanges.

Recettes revisitées et école internationale

Face à cette situation, nombre de participants sont apparus convaincus de la nécessité de travailler à la standardisation des plats patrimoniaux, laquelle servira de base pour d'éventuelles améliorations. La conversation s'est poursuivie durant les dégustations des plats préparés à l'atelier de cuisine du festival. Du ndolé sans bouillon alimentaire ajouté au koki (ou gâteau de Cornille) à base de farine, les palais des visiteurs ont été sublimés par les recettes revisitées qui leur ont été donnés de découvrir.

« Il s'agissait de puiser dans la sagesse générationnelle et travailler ensemble pour préserver le patrimoine culinaire du Cameroun afin qu'il puisse être apprécié par les générations à venir », a commenté l'ancienne ministre des Arts et de la Culture Ama Tutu Muna, aujourd'hui présidente de Générations partenaires de progrès, une organisation basée à Yaoundé et initiatrice de l'événement.

Le principe de la création d'une école internationale de cuisine dans la même ville a également été adopté séance tenante. Baptisé Institut de formation professionnel des métiers de l'art culinaire Diaspora Kitchen, le centre disposera de trois offres de formation : chef de cuisine africaine, art culinaire et art de table. Le ministre de l'Emploi et de la Formation professionnelle (Minefop), Issa Tchiroma Bakary, a ainsi signé un arrêté portant octroi d'agrément à cet Institut, et une parcelle de 5 000 m2 de terrain a été offert par le ministre la justice Laurent Esso, édile locale, pour abriter ses locaux. Rendez-vous a été pris pour la prochaine édition qui devrait de nouveau se tenir à Mouanko.

The Weeknd décroche le record « Guinness » de l'artiste le plus populaire du monde

The Weeknd décroche le record Guinness de l'artiste le plus populaire du monde. Mais quel chiffre recouvre ce titre impressionnant ?

Eh bien à en croire le communiqué publié en début de semaine par « Guinness World Records », le chanteur est le tout premier artiste à atteindre les 100 millions d'auditeurs mensuels sur Spotify. Le lundi 20 mars dernier, jour de l'annonce, il cumulait 111,4 millions auditeurs mensuels, ce qui, au-delà de lui permettre d'installer ce record, le place très loin devant ses concurrents.

Un plafond difficile à percer

Qu'il s'agisse de Miley Cyrus, Ed Sheeran, Shakira, Rihanna, Taylor Swift, Ariana Grande ou même Drake, les grands poids lourds de l'industrie rassemblent plus ou moins 80 millions d'auditeurs mensuels et semblent stagner autour de ce chiffre.

Pourtant, The Weeknd a explosé ce plafond en début d'année après la sortie du remix de son titre de 2016 Die For You avec Ariana Grande, la chanson s'étant hissée sans peine à la première place du Billboard 100. Qu'est-ce que ça va être quand il sortira un best-of!

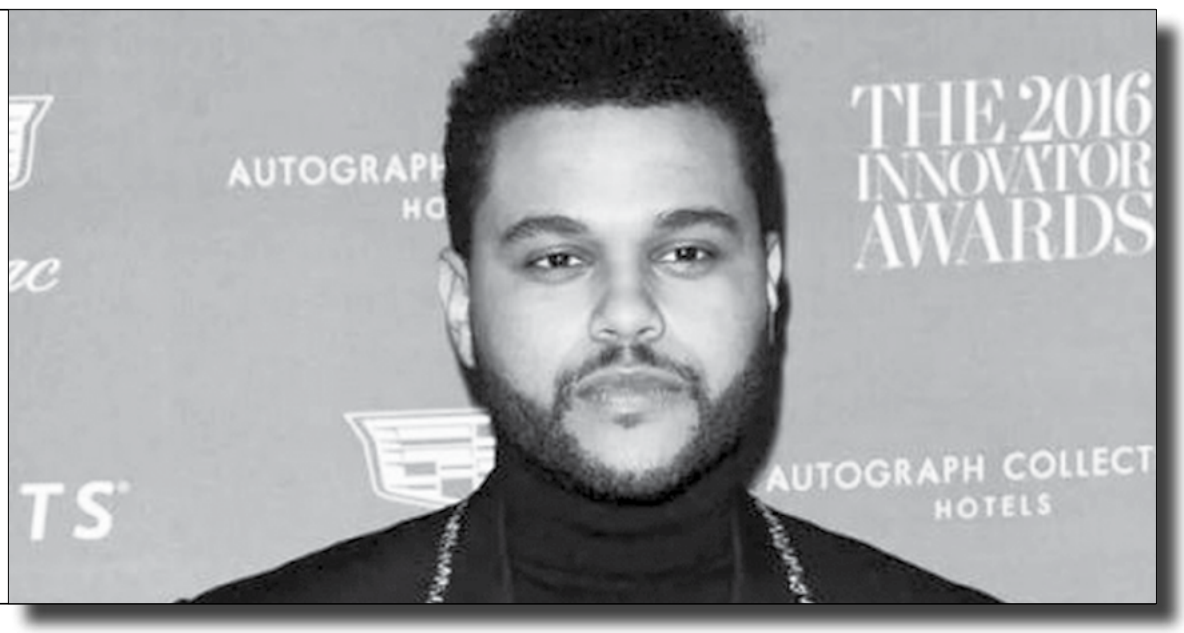

Des milliers de schtroumpfs déferlent sur Landerneau pour un record du monde

Commerces décorés, passants grimés en bleu: des milliers de schtroumpfs ont convergé vers Landerneau (Finistère) samedi. Pas pour manifester contre la réforme des retraites, ni contre le grand schtroumpf, mais pour une nouvelle tentative de record du monde, après celle qui avait fait le buzz en 2020 en pleine épidémie de Covid-19.

«C'est une manifestation pour la joie de vivre. On espère vraiment exploser le compteur», sourit Christelle Merour, 50 ans, dans son salon de coiffure, où tous les employés sont déguisés comme les célèbres personnages de l'auteur belge Peyo.

«Le fait d'avoir ce genre de petits événements, ça fait du bien aux gens, ça donne du baume au cœur. Si les gens s'amusent, c'est le principal», ajoute Morgane Derrien, 25 ans, elle aussi déguisée en schtroumpfette à ses côtés.

Corps et visages peints en bleu, pantalons et bonnets blancs ou rouges: schtroumpfs, schtroumpfettes ou grands schtroumpfs ont commencé à se rassembler dès le début d'après-midi dans la petite ville bretonne (16 000 habitants), à 25 km à l'est de Brest.

Beaucoup de commerçants se sont prêtés au jeu en décorant leurs vitrines de figurines, BD ou autocollants de schtroumpfs.

«C'est sympa, c'est une bonne ambiance. Tout le monde adore ça, ça nous permet d'avoir un but pour s'amuser. Par les temps qui courent, c'est pas facile», sourit Benoit Kermarec, 59 ans, patron du bar-tabac Le Gavroche, vêtu d'un bonnet blanc et d'un tee-shirt bleu.

Avec ses clients, il a prévu de se maquiller et de partir en défilé jusqu'au parking où le comptage des participants est prévu à 19h00.

«Les Schtroumpfs représentent une image de gaîté et c'est simple de se déguiser. On n'est pas obligé d'acheter un costume», vante Jules Lesieur, co-président de l'association organisatrice du carnaval de Landerneau, pour expliquer la popularité de ce rassemblement, le deuxième du genre en trois ans.

Officiellement, c'est toujours la petite commune allemande de Lauchringen, à la frontière germano-suisse, qui détient le record mondial du plus grand rassemblement de schtroumpfs, avec 2 762 participants le 16 février 2019.

«On va schtroumpfer le coronavirus!»

Un an plus tard, le 7 mars 2020, Landerneau avait pourtant battu ce record en accueillant 3 549 Schtroumpfs. Mais l'exploit n'avait pas été validé par le Livre Guinness, en raison d'un document manquant, selon les organisateurs.

«Cette fois, on met toutes les chances de notre côté. On double les comptages et il y aura plusieurs drones et caméras» pour attester du record, explique Jules Lesieur.

Non homologuée, la tentative de 2020 avait néanmoins fait du bruit dans Landerneau... et jusqu'au-delà des Alpes. Certains médias d'Italie, où 60 millions de personnes étaient alors confinées en pleine épidémie de Covid-19, avaient critiqué une manifestation «irresponsable».

«Il ne faut pas qu'on s'arrête de vivre non plus tant qu'on peut, c'était l'occasion de dire aussi qu'on est en vie!», avait défendu Patrick Leclerc, maire divers droite de Landerneau. Ce n'est qu'au lendemain du rassemblement que le préfet du Finistère avait interdit les rassemblements de plus de 1 000 personnes.

«C'est pas grave le coronavirus!», s'exclamait une participante. «On va schtroumpfer le coronavirus!», ajoutait un autre.

La vidéo du rassemblement avait été vue des centaines de milliers de fois. La tentative de record du monde, destinée à faire connaître le festival de Landerneau, avait «dépassé toutes nos attentes», a confié à l'AFP Alain Péron, l'un des organisateurs de l'événement.

Avant l'Allemagne, le précédent record était détenu par des étudiants gallois, qui l'avaient établi à 2 510 participants en 2009 à Swansea, selon le site du Guinness World Records.

Le couronnement de Charles III, un nouvel élan pour la céramique anglaise en crise

Avec son coup de pinceau expert, une artisane trace un trait fin doré autour d'une tasse, la touche finale sur cet objet créé pour célébrer le couronnement de Charles III, le premier d'un monarque britannique depuis 70 ans.

Dans une poterie historique du centre de l'Angleterre, les artisans travaillent d'arrache-pied pour répondre à la demande en souvenirs en porcelaine fine, à six semaines du couronnement, qui aura lieu en l'Abbaye de Westminster à Londres le 6 mai.

«On se sent tellement fier. Il n'y a rien eu de tel depuis le couronnement de la reine» Elizabeth II, en 1953, dit Gary Fraser, directeur de production à Duchess China 1888, dans la ville de Stoke-on-Trent, le berceau de l'industrie de la poterie.

Gary Fraser, âgé de 57 ans, dont le père et le grand-père travaillaient également dans la poterie, se souvient d'eux ramenant des pièces produites à l'occasion de précédents événements royaux, comme pour le jubilé d'argent d'Elizabeth II, en 1977.

«On a le sentiment de faire partie de l'Histoire. Les gens transmettront ces objets à leurs petits-enfants», poursuit-il avec fierté.

Duchess China produit de la porcelaine fine depuis plus de 130 ans.

Les assiettes, les tasses et autres articles que Duchess China fabrique à l'occasion du couronnement de Charles sont inspirés des articles produits en 1937, pour le couronnement de George VI, le père d'Elizabeth II. Le dessin rouge, blanc et bleu reprend la couronne Tudor des monarques anglais de l'époque d'Henri VIII, avec les mots «Gold Save The King» («L'or protège le roi») en grandes lettres dorées.

Il faut compter 25 livres sterling (28,4 euros) pour une tasse.

Chaque pièce passe entre les mains de plus de 20 artisans avant d'être considérée comme terminée.

L'usine est plus occupée que jamais avec trois événements royaux majeurs en moins d'un an: le jubilé de platine célébrant les 70 ans du règne d'Elizabeth l'été dernier, puis son décès

en septembre et maintenant le couronnement de Charles.

- Savoir-faire -

«De toute évidence, une année de couronnement (est) quelque chose que nous n'avons jamais vécu et je ne pense pas que l'on puisse s'y préparer», explique le directeur Jason Simms, qui a repris l'entreprise en difficulté il y a quatre ans avec un partenaire commercial, Andrew Tooth.

«Si on avait écouté ce que les gens disaient, nous n'aurions même pas essayé», dit Jason Simms. Depuis 2019, ils ont fait face à une succession de crises, le Brexit, la pandémie puis l'augmentation des prix de l'énergie après l'invasion russe de l'Ukraine.

L'entreprise produit actuellement sa porcelaine cinq jours par semaine, au lieu de deux ou trois habituellement, et a embauché de nouveaux employés.

Mais le déclin des poteries à Stoke-on-Trent dans les dernières décennies, marqué par des faillites et des délocalisations à l'étranger, a compliqué le recrutement.

Gary Fraser travaillait pour Dudson, une entreprise créée au début du 19ème siècle, jusqu'à sa fermeture en 2019. «Des gens pleuraient. En 20 minutes, toutes les machines se sont arrêtées, les portes ont été fermées et nous avons été escortés hors des lieux», se souvient-il.

Avec ces fermetures d'entreprises, la transmission du savoir-faire d'une génération à l'autre s'est perdue.

Il ne reste qu'une poignée d'entreprises de céramique à Stoke, et Duchess est la dernière datant du XIXe siècle qui fabrique encore ses produits du début à la fin dans la ville.

Jason Simms espère que cette nouvelle collection royale marquera un nouveau départ pour l'entreprise.

Inverser le déclin de l'industrie de la poterie à Stoke relève de l'impossible, selon lui.

Mais ce qui pourrait être possible, cependant, c'est de ramener Duchess «à sa place»: «fournir un très bon produit britannique et préserver les compétences traditionnelles pour les générations à venir», a-t-il ajouté.

SEYBOUSE times
Quotidien indépendant d'informations générales
N°3483 Lundi 27 Mars 2023- Prix: 20 DA - www.seybousetimes.dz

Son choix pour l'Algérie : Aouar répond aux détracteurs

Houssem Aouar a répondu à ceux qui ont contesté son choix d'opter pour l'Algérie. Et ce, via une publication sur son compte officiel Facebook.

Il y a environ dix jours, Houssem Aouar a annoncé le changement de sa nationalité sportive, en passant de la française à l'algérienne. Autrement dit, il opte officiellement pour la sélection algérienne pour la représenter sur le niveau international. Mais cela n'a pas été du gout des français, les supporters de l'Olympique Lyonnais en particulier.

D'abord, le néo milieu de terrain international a eu droit à un accueil hostile lors du dernier match Lyon-Marseille, soit au lendemain de l'annonce du changement de sa nationalité sportive. En effet, il a été sifflé par les supporters à Groupama Stadium. Ce n'est pas tout puisque le jeune de 24 ans se fait harceler sur les réseaux sociaux. Le moins que l'on puisse, c'est qu'il reçoit beaucoup de messages d'insultes racistes sur ses comptes. Mais le natif de Lyon répond à sa façon aux détracteurs.

« Tahya El-Djazaïer », publie Aouar sur son compte Facebook

En effet, Houssem Aouar a fait une publication sur son compte officiel Facebook. On voit sa photo avec le maillot de la sélection nationale et Maqam Echahid en arrière-plan. Le meilleur dans tout ça, c'est qu'il a écrit en Arabe : « Tahya El-Djazaïer ».

Nombreux sont ceux qui ont vite compris la publication du joueur. Il s'agit évidemment une réponse à ceux qui ont contesté son choix d'opter pour l'Algérie.

A rappeler que le milieu de terrain de l'Olympique Lyonnais n'a pas été retenu pour l'actuel stage des Verts car il n'est pas compétitif. Il devrait célébrer sa première convocation à l'occasion du prochain regroupement.

Ramadan 2023 : Abdelkader Secteur de retour à Alger avec son spectacle « Marhaba »

Abdelkader Secteur, l'humoriste algérien bien connu pour ses spectacles hilarants, est sur le point de présenter son tout nouveau spectacle intitulé « Marhaba » à Alger. En effet, ce spectacle exclusif se tiendra le jeudi 30 mars 2023 au niveau de la salle « Dar Errais », située au port de Sidi Fredj. On notera que le show commencera à 21h30.

Dans ce sillage, il convient de préciser que les billets pour ledit spectacle sont déjà disponibles à la vente. Et ce, aux points de vente suivants : Dar Errais à Sidi Fredj, Megastore Dely Ibrahim et Megastore Sidi Yahia. Les personnes intéressées peuvent également acheter leurs billets en ligne via le site Vinyculture.dz.

Abdelkader Secteur est connu pour son humour satirique qui explore les différents aspects de la vie en Algérie. Effectivement, avec son nouveau spectacle « Marhaba », il promet de faire rire les spectateurs du début à la fin.

Abdelkader Secteur : l'humoriste qui a obtenu les faveurs du public algérien

Abdelkader Secteur est un humoriste et acteur algérien, né en 1965 à Ghazaouet, dans la Wilaya de Tlemcen, en Algérie. Il a commencé sa carrière

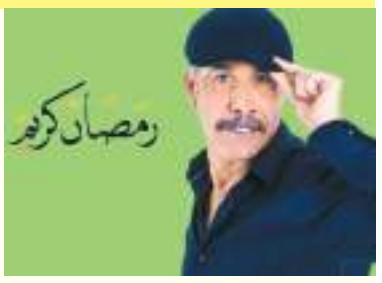

d'animateur de fêtes en 1998. Et ce, après avoir amusé les convives lors d'un mariage. En effet, il a d'abord donné des spectacles dans sa région en dialecte local.

Cependant, il a progressivement adapté son humour pour toucher un public plus large en Algérie. À vrai dire, ce n'est qu'à l'âge de 40 ans que Abdelkader Secteur a acquis une plus grande notoriété. Et ce, grâce à une vidéo sur YouTube qui a attiré l'attention de Jamel Debbouze. De ce fait, le natif de Ghazaouet a ensuite donné des spectacles en France, en Algérie, au Maroc et en Belgique. Ces spectacles étaient principalement destinés à un public arabophone. Par ailleurs, il convient de noter que "Secteur" a participé à plusieurs projets en tant qu'acteur. En effet, il a pris part à plusieurs films, dont « Hors la loi » de Rachid Bouchareb en 2010 et « Né quelque part » de Mohamed Hamidi. Il a également joué dans la série « Tayeb et Abdelkader Secteur » en 2013.

Tourisme saharien : Le grand canyon algérien, un décor digne de « Star Wars », youtubeur français

Le Sahara algérien est connu pour ses panoramas pittoresques, l'hospitalité de son peuple et la richesse de ses paysages. Des attributs qui en font la destination touristique numéro un en Algérie et qui attire de nombreux voyageurs chaque année. Certains venus explorer en solo cette contrée aux mille et une facettes, et d'autres venus partager ce qu'ils découvrent avec leurs communautés, à l'image des influenceurs. C'est le cas de Chedli (@chedli), un youtubeur français qui s'est adonné à l'escalade du fameux « grand canyon » algérien et a été ébahi par ce qu'il a trouvé au sommet.

Le Grand Canyon algérien, un décor digne de Star Wars selon Chedli

Chedli est un influenceur dont le contenu tourne principalement autour du gaming. Dans une approche renversante, le jeune homme décide de commencer une aventure de globetrotteur et choisit l'Algérie comme sa 3e destination touristique filmée. S'il a fait plusieurs villes, le créateur de contenu s'est focalisé sur le grand Sud où il a passé la majeure partie de son séjour.

Un des événements marquants du voyage de Chedli au Sahara a été son passage au Grand Canyon algérien. Un amas rocheux perché en hauteur ressemblant

fortement, de par sa couleur et sa forme, au grand canyon des USA. Détail qui n'a pas échappé à l'influenceur qui, avec l'aide de son guide Yacine, décide d'entreprendre la mission risquée d'escalader les rocheuses.

Un sentier rocailleux mène le duo à la base du canyon, où ils tombent sur un campement de nomades locaux. Invités sous la tente de leurs hôtes, ils dégustent un bon thé typiquement saharien avant de reprendre leur route. Quelle ne fut pas la surprise du youtubeur français à l'arrivée au sommet du canyon, en découvrant un panorama à couper le souffle. Un décor digne de « Star Wars » comme le souligne Chedli. Une étendue rocailleuse à perte de vue où règne une couleur rouge brique aux allures de paysage cosmique : « J'ai l'impression d'être sur une autre planète », ajoute ce dernier.

Une virée à Taghit de nuit, le youtubeur Chedli éblouit par le « soleil de minuit »

Avant de se rendre au Grand Canyon, Chedli a été de passage à Béchar et a pu faire l'expérience de la nuit illuminée de Taghit. Un ciel étoilé dont ne compte plus les astres, et une lune aux allures de soleil de minuit qui brille si fort qu'on se croirait en plein jour. Tels ont été les spectacles auxquels a pu assister le jeune créateur de contenu, une expérience qu'il n'est pas prêt d'oublier selon ses dires.

Loin de toute pollution visuelle, Taghit bénéficie la plupart du temps d'un ciel dégagé la nuit, permettant de profiter pleinement d'une nuit à la belle étoile, ou « stargazing » comme l'appellent nos amis anglophones.